



CUARTO ESTUDIO
DE TRANSPARENCIA
REGIONAL

EITI PIURA



PERÚ

Ministerio
de Energía y Minas



Iniciativa para la Transparencia
de las Industrias Extractivas



BANCO MUNDIAL
IRD • AID | GRUPO BANCO MUNDIAL

CUARTO ESTUDIO DE TRANSPARENCIA REGIONAL EITI PIURA



Periodo 2018



CRÉDITOS

COMISIÓN MULTISECTORIAL PERMANENTE - EITI PERÚ

Creada por Decreto Supremo 028-2011-EM
Ministerio de Energía y Minas
Ministerio de Economía y Finanzas
Sociedad Nacional de Minería, Petróleo y Energía
Representación de Empresas Extractivas - Minería
Representación de Empresas Extractivas - Hidrocarburos
Sociedad Civil – Organizaciones y Universidades

COMISIÓN REGIONAL MULTISECTORIAL PERMANENTE – EITI PIURA

Creada por Ordenanza Regional N° 289- 2014/ GRP-CR

REPRESENTACIÓN DEL ESTADO PERUANO

Gobierno Regional de Piura
Municipalidad Provincial de Piura
Municipalidad Provincial de Talara
Municipalidad Distrital de Castilla

REPRESENTACIÓN DEL EMPRESARIADO

Compañía Minera Misky Mayo
Sociedad Nacional de Minería, Petróleo y Energía
Savia Perú
Repsol Perú

REPRESENTACIÓN DE LA SOCIEDAD CIVIL

Centro de Investigación y Promoción del Campesinado - CIPCA Piura
CECOBOSQUE- Asamblea Sociedad Civil
Cooperativa Agraria Norandina- Asamblea Sociedad Civil
Colegio de Ingenieros de Piura

UNIVERSIDADES

Universidad Nacional de Piura
Universidad de Piura- Facultad de Economía

Las siguientes instituciones públicas participaron en este Informe en virtud a su adhesión voluntaria y conforme a la disposición de sus autoridades respectivas: Gobierno Regional Piura, Universidad Nacional de Piura, Universidad Nacional de la Frontera, Municipalidad Provincial de Piura, Municipalidad Provincial de Talara, Municipalidad Provincial de Sechura, Municipalidad Provincial de Paíta, Municipalidad Provincial de Sullana, Municipalidad Distrital de Castilla, Municipalidad Distrital de El Alto, Municipalidad Distrital de Vice, Municipalidad Distrital de Tambo grande y Municipalidad Distrital de La Brea.

Secretaría Técnica EITI Piura: Gerencia Regional de Planeamiento, Presupuesto y Acondicionamiento Territorial - GORE Piura

Informe validado por la Comisión Regional EITI Piura, en coordinación con la CMP EITI Perú

Autor del Documento: Fernando Barraza Dorador
Diciembre 2019

Elaborado con el apoyo del Banco Mundial – Donación N° TFOA4886



TABLA DE CONTENIDO

SECCIÓN	PÁGINA	
1	Introducción.....	1
2	Acrónimos y siglas.....	2
3	Metodología	3
4	La Región Piura y las industrias extractivas.....	5
4.1	Antecedentes históricos	5
4.2	Características del territorio.....	6
4.3	Población.....	7
4.4	Principales indicadores sociales y económicos	10
4.5	Actividad productiva	12
4.6	Industrias extractivas	14
4.6.1	La actividad en hidrocarburos	14
4.6.2	La actividad en minería.....	19
4.6.3	La actividad extractiva informal.	22
4.6.4	La actividad extractiva y el conflicto social.....	26
5	La recaudación de impuestos, regalías y derechos de vigencia en la Región Piura..	29
5.1	Marco normativo vigente de canon, sobrecanon, regalías y derecho de vigencia ...	29
5.1.1	Canon y sobrecanon petrolero	30
5.1.2	Canon minero.....	31
5.1.3	Regalía minera	35
5.1.4	Regalía Contractual	39
5.1.5	Derecho de vigencia de mina	39
5.2	Impuestos y regalías declaradas por las empresas de industrias extractivas en la .. Región Piura.	42
6	Transferencias de canon, sobrecanon, regalías y derecho de vigencia a las entidades de la Región Piura y su uso	44
6.1	Transferencia de recursos de canon, sobrecanon y regalías a todas las entidades de la región Piura	44
6.2	Transferencia de recursos a entidades del EITI Piura	52
6.2.1	Transferencias de canon y sobrecanon petrolero a entidades de EITI Piura	53
6.2.2	Transferencias de canon minero a las entidades del EITI PIURA	55
6.2.3	Transferencias de Canon Pesquero a entidades de EITI Piura	56
6.2.4	Transferencias de Canon Hidroenergético a entidades de EITI Piura	58
6.2.5	Transferencias de Regalía Minera a entidades de EITI Piura.....	59
6.2.6	Transferencias de Derecho de Vigencia a entidades del EITI Piura.....	61
6.3	Conciliación de Transferencias de Canon, Sobrecanon Petrolero, Regalía Minera y	

Derecho de vigencias en las entidades de EITI Piura.....	63
6.4 Importancia de las transferencias de canon, sobrecanon y regalías en el presupuesto de las entidades participantes del EITI Piura.....	68
6.5 Uso de los recursos de canon en las entidades de EITI Piura	73
6.5.1 Nivel de ejecución de los recursos del canon, sobrecanon y regalías.	73
6.5.2 Uso de recursos de canon (Actividades y Proyectos).....	78
6.5.3 Uso de recursos de canon en proyectos (Gastos de Capital)	80
6.5.4 Uso de recursos de canon, sobrecanon y regalías en actividades (Gastos Corrientes)	83
7 Análisis de transferencias y gastos por cada entidad participante del EITI PIURA ...	86
7.1 Gobierno Regional de Piura	86
7.1.1 Transferencias de recursos.....	86
7.1.2 Importancia de los recursos del Rubro Canon en el PIM.....	87
7.1.3 Ejecución de los Recursos Canon.....	88
7.1.4 Uso de los Recursos Canon: Actividades y Proyectos	89
7.2 Universidad Nacional de Piura.....	92
7.2.1 Transferencias de recursos.....	92
7.2.2 Importancia de los recursos del Rubro Canon en el PIM.....	93
7.2.3 Ejecución de los recursos del Rubro Canon	94
7.2.4 Uso de los recursos del Rubro Canon: Actividades y Proyectos	95
7.3 Universidad Nacional de La Frontera	98
7.3.1 Transferencias de recursos.....	98
7.3.2 Importancia de los recursos del Rubro Canon en el PIM.....	99
7.3.3 Ejecución de recursos del Rubro Canon.....	99
7.3.4 Uso de recursos del Rubro Canon: Actividades y Proyectos.....	100
7.4 Municipalidad Provincial de Piura	103
7.4.1 Transferencias de recursos.....	103
7.4.2 Importancia de los recursos del Rubro Canon en el PIM.....	104
7.4.3 Ejecución de recursos del Rubro Canon.....	105
7.4.4 Uso de recursos del Rubro Canon: Actividades y Proyectos.....	106
7.5 Municipalidad Provincial de Sechura.....	108
7.5.1 Transferencias de recursos.....	109
7.5.2 Importancia de los recursos del Rubro Canon en el PIM.....	110
7.5.3 Ejecución de Recursos del Rubro Canon.....	111
7.5.4 Uso de recursos del Rubro Canon: Actividades y Proyectos.....	111
7.6 Municipalidad Provincial de Talara	115
7.6.1 Transferencias de recursos.....	115
7.6.2 Importancia de los recursos del Rubro Canon en el PIM.....	116
7.6.3 Ejecución de Recursos del Rubro Canon.....	117
7.6.4 Uso de recursos del Rubro Canon: Actividades y Proyectos.....	117



7.7	Municipalidad Provincial de Paita.....	120
7.7.1	Transferencias de recursos.....	121
7.7.2	Importancia de los recursos del Rubro Canon en el PIM.....	122
7.7.3	Ejecución de recursos del Rubro Canon.....	123
7.7.4	Uso de recursos del Rubro Canon: Actividades y Proyectos.....	123
7.8	Municipalidad Provincial de Sullana.....	126
7.8.1	Transferencias de recursos.....	126
7.8.2	Importancia de los recursos del Rubro Canon en el PIM.....	128
7.8.3	Ejecución de recursos del Rubro Canon.....	128
7.8.4	Uso de recursos del Rubro Canon: Actividades y Proyectos.....	129
7.9	Municipalidad Distrital de El Alto	132
7.9.1	Transferencias de recursos.....	132
7.9.2	Importancia de los recursos del Rubro Canon en el PIM.....	134
7.9.3	Ejecución de recursos del Rubro Canon.....	134
7.9.4	Uso de recursos del Rubro Canon: Actividades y Proyectos.....	135
7.10	Municipalidad Distrital de Castilla	138
7.10.1	Transferencias de recursos.....	139
7.10.2	Importancia de los recursos del Rubro Canon en el PIM.....	140
7.10.3	Ejecución de recursos del Rubro Canon.....	140
7.10.4	Uso de recursos del Rubro Canon: Actividades y Proyectos.....	141
7.11	Municipalidad Distrital Vice	144
7.11.1	Transferencias de recursos.....	145
7.11.2	Importancia de los recursos del Rubro Canon en el PIM.....	146
7.11.3	Ejecución de recursos del Rubro Canon.....	146
7.11.4	Uso de recursos del Rubro Canon: Actividades y Proyectos.....	147
7.12	Municipalidad Distrital Tambogrande.....	150
7.12.1	Transferencias de recursos.....	151
7.12.2	Importancia de los recursos del Rubro Canon en el PIM.....	152
7.12.3	Ejecución de recursos del Rubro Canon.....	152
7.12.4	Uso de recursos del Rubro Canon: Actividades y Proyectos.....	153
7.13	Municipalidad Distrital La Brea	156
7.13.1	Transferencias de recursos.....	156
7.13.2	Importancia de los recursos del Rubro Canon en el PIM.....	157
7.13.3	Ejecución de recursos del Rubro Canon.....	158
7.13.4	Uso de recursos del Rubro Canon: Actividades y Proyectos.....	159
8	Revisión de proyectos específicos de inversión pública financiados con recursos de canon y priorizados por la Comisión EITI – Piura	163
9	Aproximación a los resultados obtenidos por el uso de las rentas generadas por las industrias extractivas.	194



9.1	Función Educación	195
9.2	Función Planeamiento, Gestión y Reserva	197
9.3	Función Transporte:	199
9.4	Función Orden Público y Seguridad	201
9.5	Función Agropecuaria	202
9.6	Función Saneamiento	204
9.7	Función Cultura y Deporte	206
10	Conclusiones y recomendaciones	208
10.1	Conclusiones.	208
10.2	Recomendaciones	210
11	Anexos	212
	Anexo 1: Relación de proyectos identificados para la priorización por las entidades EITI Piura	213
	Anexo 2: Relación de gastos en proyectos por función ejecutados con recursos del Rubro Canon por las entidades EITI Piura, 2015 – 2018	279



1 **Introducción**

El presente estudio revisa, verifica y analiza, de manera independiente, confiable y sistemática los recursos transferidos de canon, sobrecanon y regalías a las entidades públicas del departamento de Piura de acuerdo con la normativa vigente durante el período 2018. Comprende también información sobre el uso y destino final de dichos recursos, incorporando aspectos de análisis específico referido a proyectos u obras de inversión priorizadas por la Comisión Regional EITI Piura; así como el análisis de la transparencia de la gestión pública en relación con los recursos del canon, sobrecanon y regalías.

Las entidades públicas respecto de las que se provee y analiza información son las que participan voluntariamente en el desarrollo del estudio: Gobierno Regional Piura, Universidad Nacional de Piura, Municipalidad Provincial de Piura, Municipalidad Provincial de Talara, Municipalidad Provincial de Sechura, Municipalidad Provincial de Paita, MP Sullana, MD Castilla, MD El Alto, MD Vice, MD Tambo grande, Universidad Nacional de la Frontera y MD la Brea.

El estudio contiene una breve descripción del contexto de la región en la que se realiza la actividad extractiva; una descripción de la recaudación del impuesto a la renta, regalías y derechos de vigencia generados por las industrias extractivas; una descripción de las del uso que las entidades públicas han dado a dichos recursos; una revisión de proyectos específicos, un análisis de cierre de brechas a partir del uso de los recursos y, finalmente, un análisis de la transparencia de la gestión pública en el uso de los recursos del canon, sobrecanon y regalías.



2 Acrónimos y siglas

BCRP	Banco Central de Reserva del Perú
CM	Canon Minero
COFIDE	Corporación Financiera de Desarrollo S.A.
CSCP	Canon y Sobre canon Petrolero
EITI	Iniciativa de Transparencia de las Industrias Extractivas (Extractive Industries Transparency Initiative)
FONCOMUN	Fondo de Compensación Municipal
GL	Gobierno Local
GR	Gobierno Regional
INEI	Instituto Nacional de Estadística e Informática
INFOBRAS	Sistema de Información de Obras Públicas. Contraloría General de la República
INGEMMET	Instituto Geológico Minero y Metalúrgico
INVIERTE.PE	Sistema Nacional de Programación Multianual y Gestión de Inversiones
IR	Impuesto a la Renta
MD	Municipalidad Distrital
MEF	Ministerio de Economía y Finanzas
MINEM	Ministerio de Energía y Minas
MP	Municipalidad Provincial
PBI	Producto Bruto Interno
PDCL	Plan de Desarrollo Concertado Local
PDCR	Plan de Desarrollo Concertado Regional
PERUPETRO	PERUPETRO S.A. Empresa Estatal de Derecho Privado
PIA	Presupuesto Institucional de Apertura
PIM	Presupuesto Institucional Modificado
PIP	Proyecto de Inversión Pública
SIAF	Sistema Integrado de Administración Financiera – MEF (SIAF Amigable)
SIRTOD- INEI	Sistema de Información Regional para la Toma de Decisiones
SUNAT	Superintendencia Nacional de Aduanas y de Administración Tributaria
UN	Universidad Nacional



3 Metodología

El presente informe ha sido trabajado en cuatro fases o etapas:

Esquema 1: Fases de desarrollo del estudio

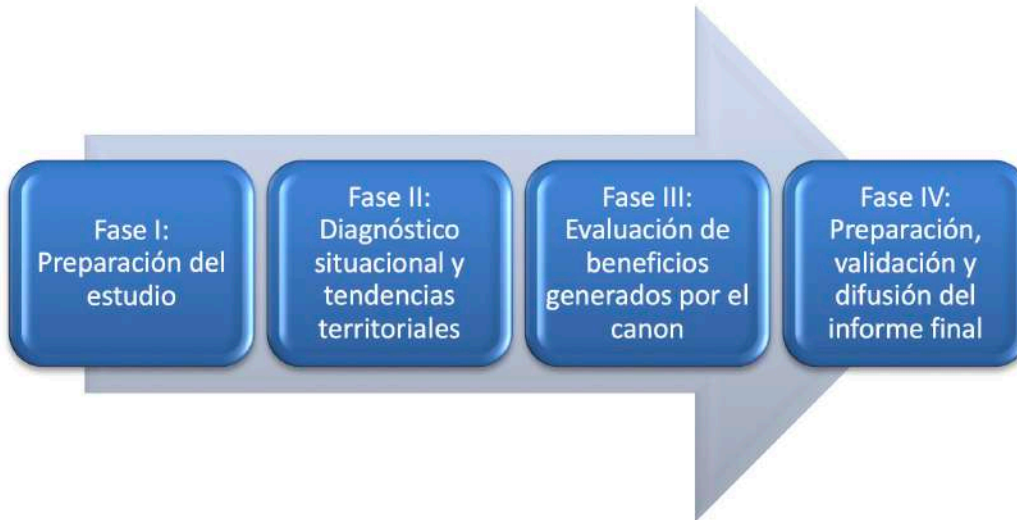

Fase I: Se definió el alcance, contenidos y criterios para realizar el estudio en coordinación con el equipo técnico del MINEM, lo cual fue validado por la Comisión Nacional EITI y la Comisión Regional EITI – Piura.

Fase II: Se realizó la recopilación, organización y conciliación de la información requerida para el estudio en relación con la recaudación de rentas y transferencias del canon, regalías y derechos de vigencia, el uso de dichos recursos por parte de las entidades involucradas en el estudio.

Fase III: Se realizó el análisis de los beneficios o resultados que se plasman en el territorio por el uso de los recursos generados por las industrias extractivas y la transparencia en la gestión de dichos recursos.

Fase IV: Se elaboró el documento del estudio a nivel preliminar, el mismo que fue puesto en conocimiento y evaluación de la Comisión Regional EITI – Piura, a partir de los cuales se realizó ajustes para la redacción del documento final, el mismo que ha sido puesto a conocimiento y evaluación de la Comisión EITI Regional Piura y Nacional.

Para el estudio se recopiló información de fuentes de acceso público y oficial, entre las que se encuentran:

- La información de las transferencias de canon, sobrecanon y regalías se obtuvieron del aplicativo de Transferencias del Ministerio de Economía y Finanzas-MEF.
- La información sobre la ejecución de ingresos de los pliegos (del gobierno regional y gobiernos locales) se tomaron del aplicativo de la Cuenta General de la República del Ministerio de Economía y Finanzas, MEF.
- La información sobre volumen, precios, valor de producción, regalías, de hidrocarburos extraídos y conformación del canon y sobrecanon petrolero se obtuvo de diversos portales de información pública.

- 
- La información sobre los proyectos de inversión pública del gobierno regional y los gobiernos locales, del aplicativo del Sistema Integrado de Información Financiera, SIAF del Ministerio de Economía y Finanzas y de InfObras de la Contraloría General de la República.
 - La información sobre los proyectos priorizados en el presupuesto participativo se obtuvo del aplicativo del portal de Presupuesto Participativo del MEF.
 - La información sobre los resultados de indicadores sociales, económicos, y demográficos de la región provienen del Sistema de Información Regional para la Toma de Decisiones-SIRTOD del Instituto Nacional de Estadística e informática, INEI.
 - Información en campo a través de cada una de las entidades comprendidas en el estudio.

Se ha revisado también publicaciones especializadas sobre descentralización y gestión pública que abordan los temas de gobernanza y recursos naturales, las leyes y reglamentos que constituyen el marco legal para el canon, regalías y derechos de vigencia; entre otros.



4 La Región Piura y las industrias extractivas

4.1 Antecedentes históricos

La vocación económica principal del departamento de Piura es la agricultura y la pesca; su historia está íntimamente ligada al desarrollo del cultivo del algodón desde épocas ancestrales y de él ha dependido el sostenimiento y la supervivencia de miles de agricultores y sus familias; esto debido a que Piura ocupa un lugar importante en la economía nacional gracias a la gran diversidad de sus recursos naturales que se benefician del encuentro de dos corrientes marinas de temperaturas contrapuestas, aguas frías de Humboldt y calientes de El Niño, que permiten el cultivo de una gran diversidad de productos y a la vez enriquecen el mar, ubicando a esta región como una de las principales zonas pesqueras del país.

Durante la colonia, Piura se caracterizó por la producción del algodón nativo que crecía en forma natural en la costa, así como por la producción pecuaria de ganado caprino, características que aún mantiene en la actualidad. El comercio era muy activo con la zona norte de la colonia y luego extendieron su mercado a Europa, en donde se apreciaba la calidad y resistencia del algodón piurano.

La riqueza natural de Piura se ha podido aprovechar en agricultura gracias al desarrollo de la infraestructura de riego en la región, cuenta con las represas de Poechos y San Lorenzo, que tienen una capacidad potencial de almacenamiento de agua de más de 600 millones de metros cúbicos, que le permiten en la actualidad ser la región más importante de la agroindustria para la exportación de frutales como el mango, uva, bananos orgánicos, palta y otros. La región también alberga la mayor extensión de bosques secos de la costa peruana concentrando el 65% de los 3,2 millones de hectáreas que hay en el país. Este territorio está cubierto en su mayoría por los algarrobos, las especies más características de los bosques piuranos.

El potencial en industrias extractivas de la región se expande con el descubrimiento del petróleo en 1871, que se encuentra en el área continental como en el zócalo continental. En la época republicana, se estableció la primera refinería de petróleo en Talara, manteniendo la región la hegemonía de la producción de petróleo hasta la década de los años setenta, luego se inicia la explotación del petróleo en la selva peruana que se convirtió también en un importante centro productor a nivel nacional.

El potencial minero en el departamento de Piura también es importante, con los fosfatos de Bayóvar, cobre en Huancabamba, así como oro y otros minerales en zonas de sierra y extensiones eriazas; sin embargo, con excepción de minera en fosfatos de Bayóvar, esta actividad no ha logrado gran desarrollo en la región

En la actualidad, en las ciudades sobresale el crecimiento de la manufactura, el comercio y los servicios, los cuales representan el 66% de la actividad económica de la región. Las actividades de transformación industrial se centran en los derivados del petróleo, hilados y tejidos de algodón y la industrialización del pescado y frutales.

4.2 Características del territorio

El departamento de Piura¹ está situado al noroeste del territorio peruano, al sur de la línea Ecuatorial. Sus coordenadas geográficas se encuentran entre los 4°04'50" y 6°22'12" de Latitud Sur y 79°12'30" y 81°19'36" de longitud oeste del Meridiano de Greenwich. Los límites del departamento de Piura son: por el norte con el departamento de Tumbes y la República del Ecuador; por el este con el departamento de Cajamarca; por el sur con el departamento de Lambayeque; y por el oeste con el océano Pacífico.

El departamento de Piura tiene una superficie de 35 mil 892 Km². (2,79% del territorio nacional). Su territorio tiene una topografía variada, poco accidentada en la costa. En esta región predominan las llanuras desérticas. Sechura, al sur del río Piura, es el desierto con mayor superficie a nivel nacional y en él se localiza la depresión de Bayóvar, que es el área más baja del territorio peruano, con 37 metros por debajo del nivel del mar. Hacia el este en la región andina, el territorio es más accidentado, allí se ubica el Paso de Porculla (2,138 msnm) el paso más bajo de los Andes peruanos.

El departamento de Piura tiene como capital a la ciudad de Piura ubicada sobre los 36 m.s.n.m., a 973 kilómetros de Lima. A nivel político-administrativo la región está dividida en 8 provincias: Piura, Sullana, Talara, Paita, Sechura, Morropón, Huancabamba y Ayabaca y cuenta con un total de 65 distritos, según la información de INEI al año 2016.

Mapa 1: Mapa de Límites del Departamento de Piura

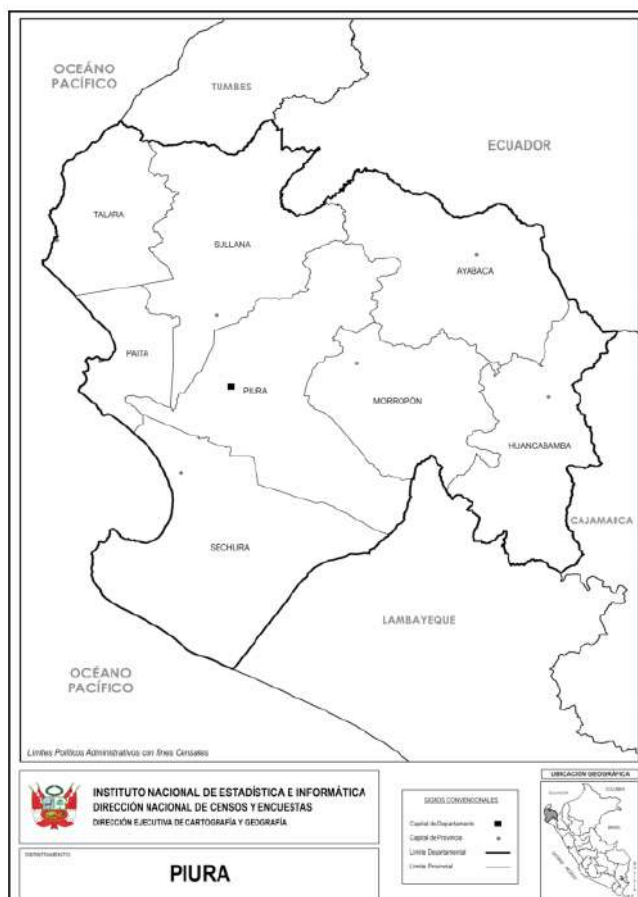

Fuente: Compendio Estadístico Piura 2017, INEI

1 Datos de características del territorio tomados del SIRTOD: <http://webinei.inei.gov.pe/SIRTOD/infgen.html#>



La región de Piura es un espacio geopolítico, social, cultural y económico integrado por regiones naturales de costa, sierra y ceja de selva. Su suelo parte desde el litoral peruano y la costa se extiende hasta incluso unos 180 kilómetros en la provincia de Morropón hasta encontrarse con las estribaciones de cordillera de los Andes. Se ubican en la costa, las provincias de Piura, Paita, Talara, Sechura y en parte Morropón; en tanto la sierra corresponde a los territorios de Ayabaca y Huancabamba y en parte de la provincia de Morropón².

Piura posee un clima tropical y seco, con una temperatura promedio anual de 24°C, en el verano supera los 35°C, pudiendo llegar hasta 40°C cuando se presenta el Fenómeno El Niño extraordinario. La época de lluvias es entre enero y marzo. En las zonas andinas el clima presenta noches frías y mañanas templadas.

4.3 Población

Según los datos del INEI del Censo Nacional de Población y Vivienda de 2017, la población de la región Piura es de 1,856,809 habitantes, es la segunda región más poblada del país representando el 6.3% de la población total del Perú; de los cuales el 79.3% vive en área urbana y 20.7% en área rural, y 49.49% son hombres y el 50.51% son mujeres³.

Gráfico 1: Distribución poblacional por grupo de edades quinquenales y género del departamento de Piura según datos del Censo INEI 2017

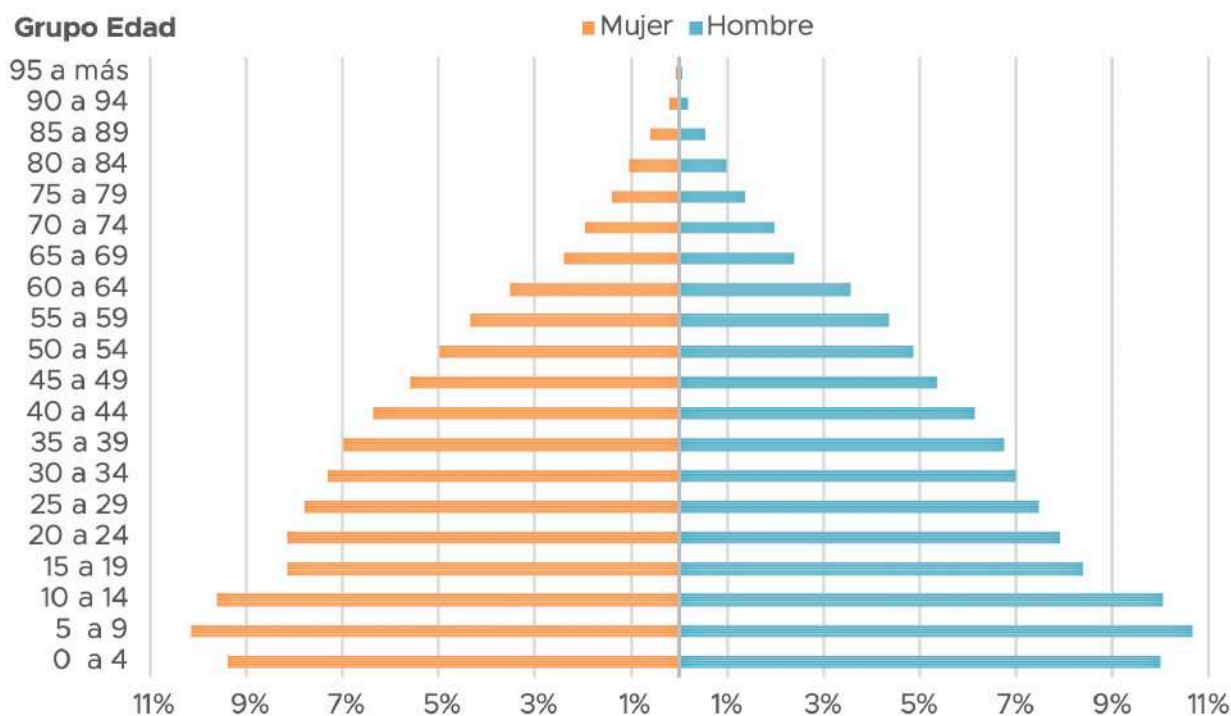

Fuente: INEI – Censo 2017

Las mujeres superan en 1% a los hombres respecto del total de la población del departamento de Piura (Mujeres = 50.5% y Hombres = 49.5%). En el grupo de edades de 0 a 19 años los hombres superan a las mujeres en promedio en 0.45%; en el grupo de edad de 20 a 54 años son las mujeres las

² Santo Domingo, Chalaco, Santa Catalina de Mossa, Yamango.

³ Instituto Nacional de Estadística- INEI, PERÚ: Censo Nacional de Población y Vivienda 2017: <http://censos2017.inei.gob.pe/redatam/>

que superan a los hombres en promedio en 0.24%; en el grupo de edad de 55 a 64 años los hombres superan a las mujeres en promedio en 0.04%; en el grupo de edad de 65 a más años las mujeres superan a los hombres en promedio en 0.03%.

La Tasa de Dependencia del departamento de Piura según los datos del censo del 2017 es de 60.04%; esto implica que la Población en Edad de Trabajar (PET = de 15 a 64 años) es menor que la Población Dependiente (Población Infantil – PI de 0 a 14 años + Población Envejecida – PE de 65 a más años), esto presenta una gran dificultad para el desarrollo económico sostenible y explica en parte la condición de pobreza en la que vive parte importante de la población especialmente del área rural.

La Tasa de Dependencia, expresa la proporción existente entre la población dependiente y la población en edad de trabajar (PET); aun cuando la PET considera parte de población de 15 a 64 años que estando en condición de laborar no se encuentra activamente incorporada en el mercado de trabajo, se asume que todas las personas en dicho rango de edad realizan alguna forma de actividad que contribuye a sustentar la vida de la población dependiente (PI+PE).

Mientras la población activa es más amplia, pero también es más productiva y cuenta con mayor capital humano, la “carga” que soportarán será menor a efectos de hacer menos pesada esa carga futura, para ello se debe mejorar en el presente las acciones y presupuestos vinculados principalmente a los aspectos de inversión productiva, desarrollo del mercado laboral, calidad del gasto social en educación, salud y servicios básicos, y la mejora del sistema de pensiones.

Cuadro 1: Tasa de dependencia total y por género del departamento de Piura según datos del Censo INEI 2017

Población	Edades	Hombre	Mujeres	Total
Población Infantil (PI)	0-14	282,121	273,349	555,470
Población En Edad de Trabajar (PET)	15-64	568,029	592,160	1,160,189
Población Envejecida (PE)	65 a más	68,700	72,450	141,150
Tasa de Dependencia		61.76%	58.40%	60.04%

Fuente: INEI – Censo 2017

Las provincias que presentan mayor crecimiento de la población entre el censo del 2007 y el de 2017 son las de Sechura que tuvo un crecimiento poblacional del 27.1%, Piura con un crecimiento poblacional de 20.0% y Paita con un crecimiento poblacional de 19.7%; en cambio las provincias que presentan despoblamiento, menor crecimiento intercensal, son las provincias de Ayabaca con -13.8% y Huancabamba con -10.3%.

La provincia de Piura tiene la mayor concentración poblacional con el 43% del total de la población, seguida por la provincia de Sullana con el 16.8% de la población, las que sumadas representan el 59.8% del total de la población del departamento.

En general la densidad poblacional de las provincias es bastante baja, la provincia de Piura tiene también la mayor densidad poblacional con 129 habitantes por km², seguida de la provincia de Paita con 73 habitantes por km².

Gráfico 2: Variación censal de la población de la Región Piura

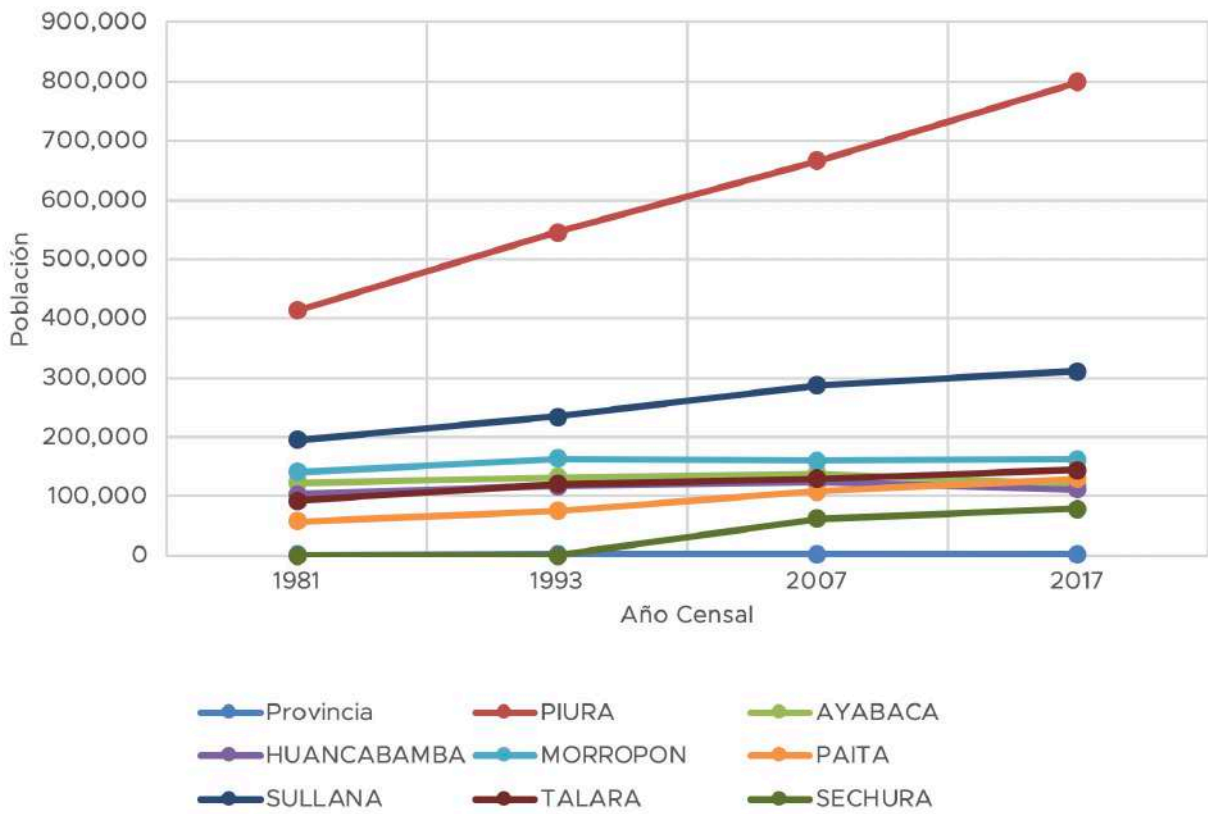

Fuente: Censos de Población y Vivienda, INEI

Mapa 2: Densidad poblacional de las provincias de la Región Piura

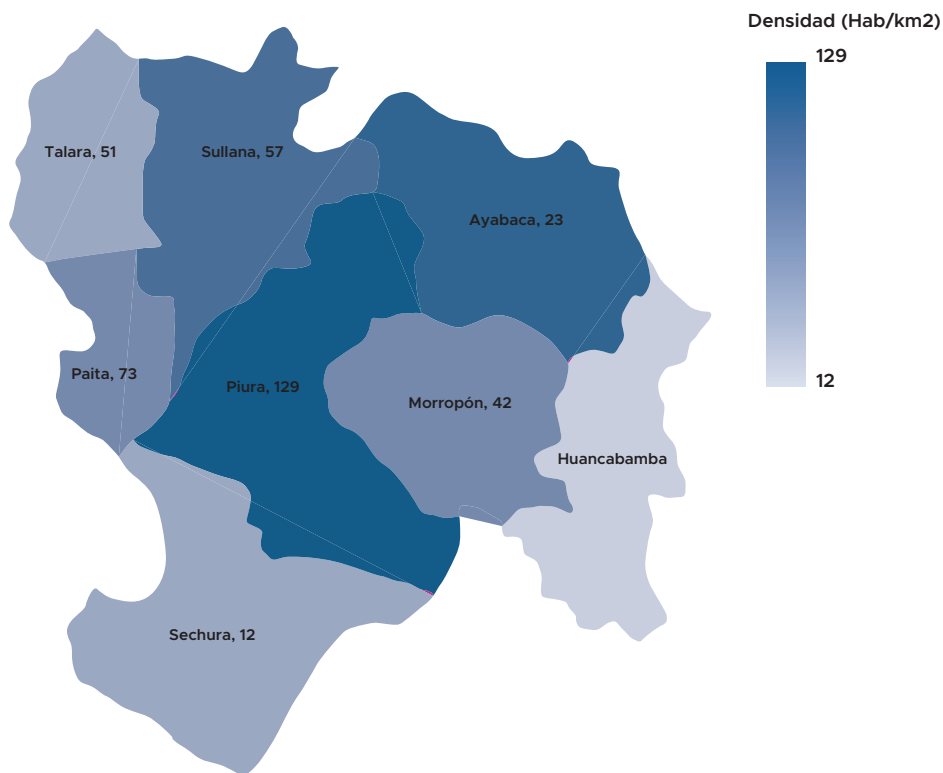

Fuente: INEI, Censo 2017
Elaboración: Propia

La baja densidad poblacional muestra una región con muchos centros poblados dispersos lo cual dificulta el cierre de brechas de servicios básicos por el alto costo que significa llegar servicios de calidad.

Cuadro 2: Densidad poblacional por provincia del departamento de Piura, 2017

Provincia	Altitud	Superficie		Población		Densidad
	(msnm)	(Km2)	%	(Censo 2017)	%	(Hab/Km2)
Total	--	35,893.49	100	1,856,809	100	52
Piura	29	6,212.16	17.3	799,321	43.0%	129
Ayabaca	2,709	5,230.70	14.6	119,287	6.4%	23
Huancabamba	1,929	4,254.14	11.9	111,501	6.0%	26
Morropón	92	3,817.92	10.6	162,027	8.7%	42
Paita	3	1,785.16	5	129,892	7.0%	73
Sullana	60	5,423.61	15.1	311,454	16.8%	57
Talara	15	2,799.49	7.8	144,150	7.8%	51
Sechura	11	6,370.33	17.7	79,177	4.3%	12

Fuente: INEI

4.4 Principales indicadores sociales y económicos

A continuación, se presentan principales indicadores económicos y sociales publicados por el INEI para el año 2017 o 2018 como últimas mediciones, los cuales presentan una aproximación a la calidad de vida y desarrollo de la población de Piura respecto de la población del país.

Al respecto, los datos muestran que la incidencia de pobreza se reduce 32.5 puntos porcentuales del rango inferior pasando de 54.1% en el 2007 a 21.6% entre el 2018, manteniendo en el tercer grupo de departamentos con mayor incidencia de pobreza; mientras que la incidencia de la pobreza extrema se reduce en 3.1 puntos porcentuales, pasando en el límite inferior de 5.7% en el 2013 a 2.6% en el 2018 la población que se encuentra en situación de extrema pobreza.

La tasa de desempleo en la región Piura presenta en la última década un promedio de 3.7%, siendo la del 2018 de 2.9% de la población económicamente activa que no laboraba; y el ingreso promedio mensual proveniente del trabajo se incrementó en 100.7%, pasando de S/ 550.2 en el 2007 a S/ 1,104.3 en el 2018.

Cuadro 3: Indicadores económicos y sociales del departamento de Piura al 2018

Indicador	Descripción	Perú	Piura
Indicadores económicos			
Incidencia de pobreza por grupos de departamentos según intervalos de confianza	Proporción de las personas cuyos hogares tienen ingresos o gastos per cápita por debajo del valor de la canasta mínima alimentaria.	19.7% - 21.3%	21,6 - 24,6%
Incidencia de pobreza extrema por grupos de departamentos según intervalos de confianza	Proporción de las personas cuyos hogares tienen ingresos o gastos per cápita por arriba de la línea de pobreza extrema, pero por debajo de la línea de pobreza total, es decir cuándo puede financiar el costo de una canasta mínima de alimentos, pero no el costo de una canasta mínima total.	2.3% - 3.3%	2.6% - 3.6%



Indicador	Descripción	Perú	Piura
Tasa de desempleo de la población	Proporción de personas que no tienen trabajo y lo están buscando activamente respecto del total de personas económicamente activas.	4.1%	2.8%
Tasa de ocupación de la población	Proporción de personas económicamente activa ocupada respecto del total de personas económicamente activa.	95%	97.2%
Ingreso promedio mensual proveniente del trabajo	Ingreso promedio mensual que recibe un trabajador, es el monto recibido por realizar una determinada actividad laboral, en cualquier sector de la economía.	S/ 1,376.8	S/ 1,104.3
Indicadores de Vivienda y Servicios Básicos			
Población con dos o más necesidades básicas insatisfechas	Proporción de personas con necesidades básicas insatisfechas respecto del total de personas.	3.8%	6.6%
Población en viviendas con características físicas inadecuadas	Personas en viviendas con características físicas inadecuadas, se considera aquella población que reside en viviendas de paredes exteriores de estera, quincha, piedra con barro o madera y piso de tierra, o improvisada.	6.3%	12.5%
Viviendas que disponen de alumbrado eléctrico por red pública	Proporción de viviendas particulares que disponen que cuenta con alumbrado eléctrico por red pública respecto del total de viviendas	Total: 87.69% Urbano: 93.67% Rural: 68.27%	Total: 85.89% Urbano: 89.24% Rural: 74.08%
Viviendas que disponen con desagüe por red pública	Proporción de viviendas particulares conectados a la red pública de alcantarillado del total de viviendas.	Total: 58.62% Urbano: 72.82% Rural: 12.60%	Total: 48,88% Urbano: 61.45% Rural: 4.61%
Viviendas que se abastecen de agua potable mediante red pública	Proporción de viviendas que cuentan o se abastecen de agua potable mediante red pública respecto del total de viviendas	Total: 67.06% Urbano: 77.04% Rural: 34.71%	Total: 61.42% Urbano: 75.59% Rural: 36.15%
Hogares que cuentan con telefonía celular	Proporción de hogares en los que por lo menos un miembro de este cuenta con un servicio de telefonía celular	Total: 83.77% Urbano: 90.50% Rural: 60.48%	Total: 77.07% Urbano: 83.24% Rural: 54.63%
Hogares que cuentan con conexión a Internet	Proporción de hogares en los que existe algún servicio de acceso a Internet.	Total: 28.04% Urbano: 35.66% Rural: 1.67%	Total: 17.54% Urbano: 22.07% Rural: 1.04%
Indicadores de Salud			
Tasa de desnutrición crónica de niños menores de 5 años (2018)	Proporción de menores de 5 años con desnutrición crónica respecto al total de menores de 5 años.	12.2%	13.1%
Número de habitantes por cada médico	Razón entre habitantes por cada médico. Cuantas personas pueden ser atendidas por cada médico en un determinado departamento	430	907
Población con alguna enfermedad	Proporción de las personas que ha sufrido alguna enfermedad respecto del total de personas.	25.7%	21.3%
Población que reportó padecer algún problema de salud crónico	Proporción de las personas que padece problemas de salud respecto del total de personas.	37.0%	31.6%
Población afiliada a algún seguro de salud	Proporción de personas afiliadas en el seguro de salud respecto del total de personas.	75.8%	74.5%

Indicador	Descripción	Perú	Piura
Indicadores de Educación			
Promedio de años de estudio alcanzado por la población de 15 y más años	Años de educación básica regular que en promedio ha aprobado la población adulta	10.2	9.4
Tasa de analfabetismo de la población de 15 y más años	Proporción de personas que no saben leer ni escribir respecto del total de personas.	5.6%	8%
Niños del segundo grado de educación primaria que lograron resultado satisfactorio en lectura (2016)	Porcentaje de estudiantes que logró los aprendizajes esperados para el III ciclo y está preparado para afrontar los retos de aprendizaje del ciclo siguiente, respecto del total de estudiantes encuestados.	46.4%	45.8%
Niños del segundo grado de educación primaria que lograron resultado satisfactorio en matemática (2016)	Porcentaje de estudiantes que logró los aprendizajes esperados para el III ciclo y está preparado para afrontar los retos de aprendizaje del ciclo siguiente, respecto del total de estudiantes encuestados	34.1%	37.8%
Niños del cuarto grado de educación primaria que lograron resultado satisfactorio en lectura	Porcentaje de estudiantes que logró los aprendizajes esperados para el IV ciclo y está preparado para afrontar los retos de aprendizaje del ciclo siguiente, respecto del total de estudiantes encuestados.	34.8%	31.2%
Niños del cuarto grado de educación primaria que lograron resultado satisfactorio en matemática	Porcentaje de estudiantes que logró los aprendizajes esperados para el IV ciclo y está preparado para afrontar los retos de aprendizaje del ciclo siguiente, respecto del total de estudiantes encuestados.	30.7%	27.5%
Niños del segundo grado de educación secundaria que lograron resultado satisfactorio en lectura	Porcentaje de estudiantes que logró los aprendizajes esperados para el VI ciclo y está preparado para afrontar los retos de aprendizaje del ciclo siguiente, respecto del total de estudiantes encuestados.	16.4%	13.6%
Niños del segundo grado de educación secundaria que lograron resultado satisfactorio en matemática	Porcentaje de estudiantes que logró los aprendizajes esperados para el VI ciclo y está preparado para afrontar los retos de aprendizaje del ciclo siguiente, respecto del total de estudiantes encuestados.	14.1%	11.4%
Niños del segundo grado de educación secundaria que lograron resultado satisfactorio en historia, geografía y economía.	Porcentaje de estudiantes que logró los aprendizajes esperados para el VI ciclo y está preparado para afrontar los retos de aprendizaje del ciclo siguiente, respecto del total de estudiantes encuestados.	11.6%	11%

Fuente: SIRTOD y Censo 2017 – INEI; Evaluación Censal Estudiantes (ECE – 2016) – MINEDU

4.5 Actividad productiva

La actividad productiva es diversa y heterogénea, con un crecimiento gradual de la tercerización de la economía regional con el crecimiento de los servicios, cuenta con una importante contribución de la manufactura en el valor agregado bruto, y una alta preponderancia de la agricultura en el empleo regional.

Según estimaciones del INEI, el departamento de Piura ocupa el sexto lugar de aporte del VAB (3.7%) al PBI nacional, habiéndose producido una disminución en su participación entre el año 2015 al 2018 de -5.3%.

Cuadro 4: Piura: Valor Agregado Bruto por años, según actividades económicas (estructura porcentual)

Actividades	2010	2011	2012	2013	2014	2015	2016P/	2017E/	2018E/
Agricultura, Ganadería, Caza y Silvicultura	8.7	7.5	8.5	9.2	7.7	8.7	9.9	8.0	8.2
Pesca y Acuicultura	3.0	3.7	2.7	2.6	2.7	2.6	2.1	2.4	2.4
Extracción de Petróleo, Gas y Minerales	17.9	17.1	14.3	12.5	15.8	12.7	11.2	10.2	9.9
Manufactura	15.1	16.5	16.4	16.2	15.4	15.1	14.8	15.2	15.2
Electricidad, Gas y Agua	1.5	1.6	1.6	1.3	1.5	1.8	1.7	1.6	1.8
Construcción	5.5	5.3	6.2	7.3	7.3	8.0	7.3	7.2	8.2
Comercio	12.8	12.8	13.7	13.9	13.2	13.4	13.8	14.3	13.8
Transporte, Almacén, Correo y Mensajería	6.3	6.6	6.9	7.0	6.8	7.0	7.2	7.6	7.6
Alojamiento y Restaurantes	2.0	2.1	2.2	2.3	2.2	2.3	2.4	2.5	2.4
Telecomunicaciones y otros Servicios de Información	2.2	2.4	2.6	2.7	2.8	3.1	3.4	3.7	3.7
Administración Pública y Defensa	5.6	5.6	5.6	5.6	5.6	5.8	6.0	6.2	6.1
Otros servicios	19.3	19.0	19.3	19.6	19.0	19.7	20.3	21.2	20.7
Valor Agregado Bruto	100	100	100	100	100	100	100	100	100

Fuente: Producto Bruto por Departamentos 2007 – 2018, INEI

Entre los años 2010 al 2018, la única actividad que decrece es la de Extracción de Petróleo, Gas y Minerales (-11%), las actividades con mayor crecimiento son: Telecomunicaciones y otros Servicios de Información (121%) y Construcción (98%).

El territorio alberga una diversidad de riquezas naturales y culturales, actualmente es el primer productor nacional de petróleo y de fosfatos, segundo en producción de gas natural y tiene un importante potencial minero en cobre. Además, es el primer productor de pesca de consumo humano y en acuicultura.

La mayoría de sus tierras de cultivo ubicadas en sus tres valles productivos (Alto, Medio y Bajo Piura) son consideradas de primer nivel para la producción de una amplia variedad de productos que le ha permitido ubicarse como el primer productor y exportador de banano orgánico, mango, limón, marigold, uva, café y panela orgánica y el segundo en producción de arroz y algodón.

Gráfico 3: Variación de la Estructura Porcentual del Valor Agregado Bruto de las Actividades Económicas a Precios Constantes de 2007 en el departamento de Piura 2015 – 2018

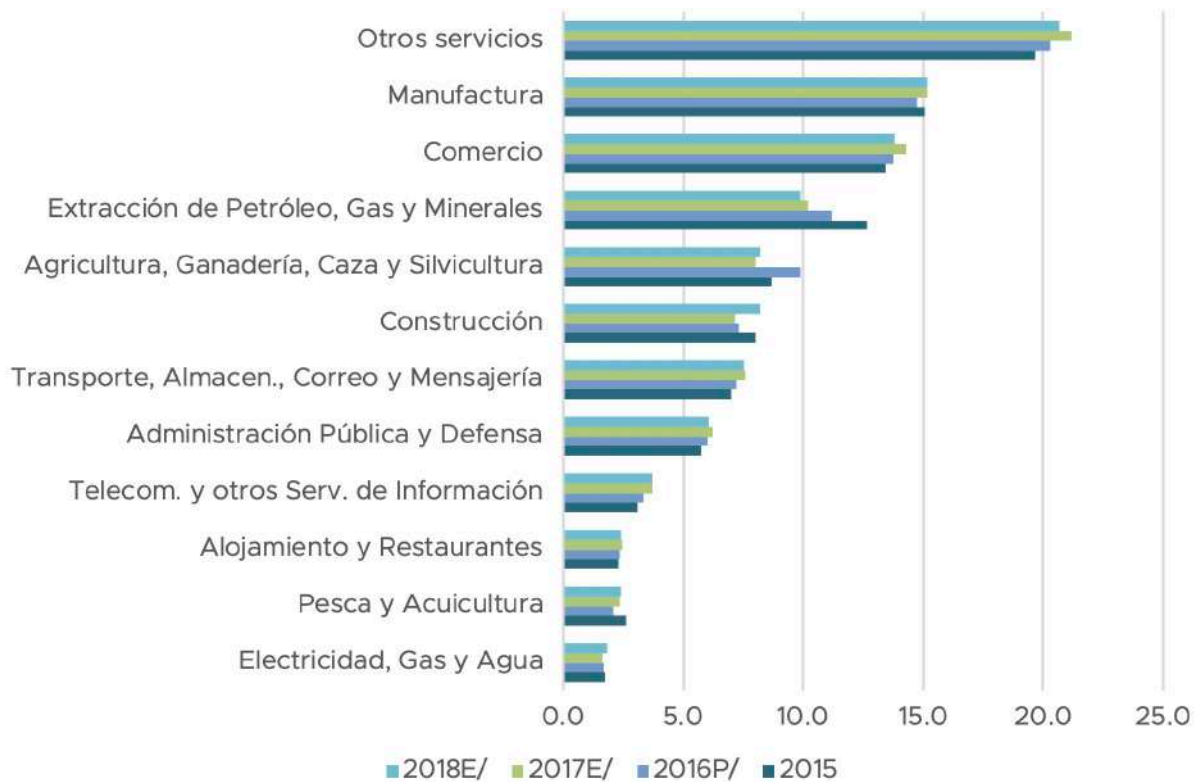

Fuente: Producto Bruto por Departamentos 2007 – 2018, INEI

4.6 Industrias extractivas

De acuerdo con la información del INEI, la extracción de petróleo, gas, minerales y servicios conexos es la cuarta actividad en importancia de la estructura productiva de la región en el año 2018, representando el 9.9% del total del VAB a precios constantes de la región. Cabe señalar que en 2010 el sector representaba el 17.9% del VAB de la región (ubicando el segundo lugar en importancia), precedida sólo por Otros Servicios con el 19.3% del VAB.

4.6.1 La actividad en hidrocarburos

Piura se encuentra vinculada a los hidrocarburos desde inicios del siglo XX, cuyos yacimientos ocupan lotes en tierra y en el zócalo continental. Cabe señalar que los lotes son operados a través de contratos (de licencia, servicios u operaciones) firmados por PERUPETRO, en representación del Estado, y las empresas.

Mapa 3: Cuencas de Hidrocarburos en la Zona Noroeste del Perú



Fuente: Tumbes and Talara Basins Hydrocarbon Evaluation, Dic 2005, PERUPETRO⁴,

Al respecto, en los contratos de “Servicios Petroleros”, PERUPETRO es el titular del área del contrato, siendo los hidrocarburos “in situ” propiedad del Estado y los extraídos propiedad de PERUPETRO; este tipo de contratos no otorga derecho alguno al Contratista sobre el área del contrato ni sobre los hidrocarburos. Lo mismo sucede con los “Contratos de Operaciones”, la diferencia está dada por que en el contrato de operaciones la empresa realiza actividades de exploración y explotación, y su retribución en especie, está dada por un volumen de los hidrocarburos extraídos (calculado en un punto de fiscalización determinado en el área del contrato, lugar en el que se transfiere la propiedad de los hidrocarburos como parte de su retribución).

4 <https://www.perupetro.com.pe/wps/wcm/connect/corporativo/96aaa2e9-bdb9-42d9-a9b5-d83b39f-daa63/Tumbes%2B%26%2BTalara%2BBasins%2BReport%2C%2BPerupetro%2B2005.pdf?MOD=AJPERES>

Mapa 4: Lotes en Exploración y Explotación de Hidrocarburos en la Cuenca de Tumbes y Talara con Contratos Vigentes a diciembre del 2018

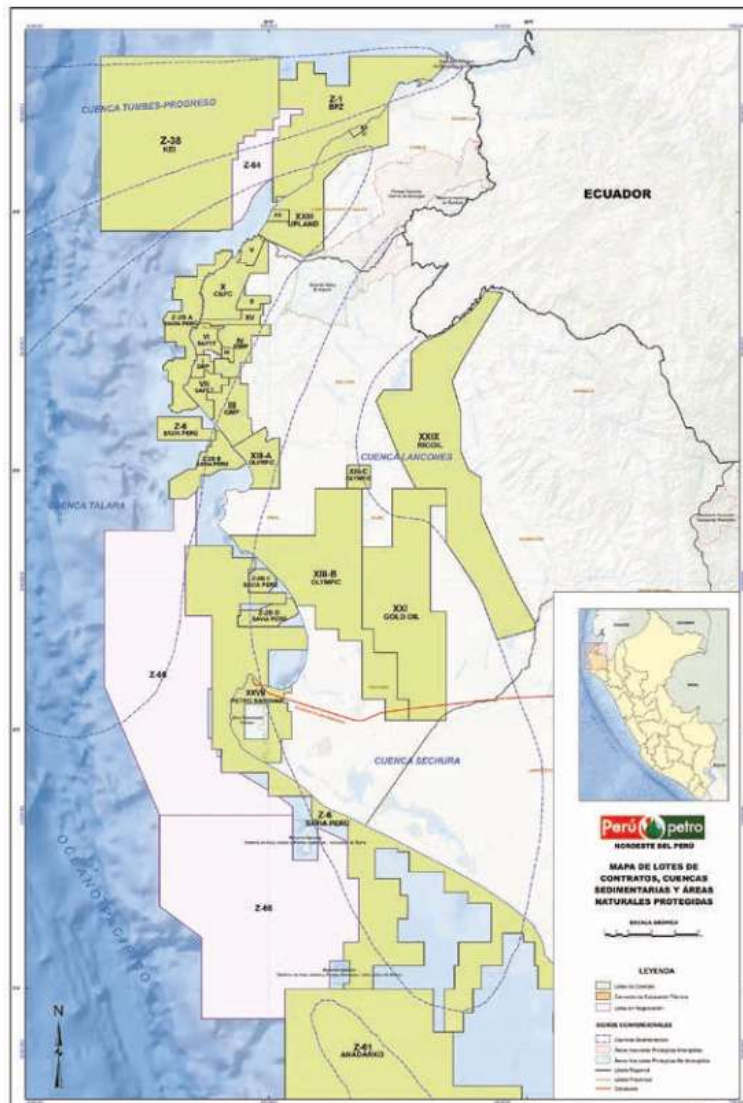

Fuente: Memoria Anual 2018, PERUPETRO

En los contratos de “Licencia”, los hidrocarburos “in situ” son también de propiedad del Estado; sin embargo, el derecho de propiedad sobre los hidrocarburos extraídos es transferido por PERUPETRO al contratista, por lo cual contratista se obliga a pagar al Estado, a través de PERUPETRO, la regalía en las condiciones y oportunidad establecidas en el Contrato; teniendo así el Contratista “la libre disponibilidad de los hidrocarburos que le correspondan conforme al contrato y podrá exportarlos libre de todo arancel a las exportaciones, incluyendo aquellos que requieren mención expresa”⁵.

5 Artículo 39 de la Ley Orgánica de Hidrocarburos No. 26221

Cuadro 5: Contratos de explotación de hidrocarburos en la Cuenca Tumbes - Talara

Lote	Empresa	Fecha de Suscripción	Fecha de Término	Cuenca	Tipo de Contrato
I	Graña y Montero Petrolera SA	27-Dic-1991	24-Dic-2021	Talara	Servicios
II	Petrolera Monterrico SA	05-Ene-1996	4-Ene-2026	Talara	Licencia
III / IV	Graña y Montero Petrolera SA	31-Mar-2015	4-Abr-2045	Talara	Licencia
V	Graña y Montero Petrolera SA	8-Oct-1993	5-Oct-2023	Talara	Servicios
VI / VII	Sapet Development Inc	22-Oct-1993	21-Oct-2023	Talara	Licencia
IX	Empresa Petrolera UNIPETRO ABC SA	16-Jun-2015	15-Jun-2045	Talara	Licencia
X	CNPC SA	20-May-1994	19-May-2024	Talara	Licencia
XIII	Olympic Perú Inc	30-May-1996	3-Nov-2036	Sechura	Licencia
XV	Petrolera Monterrico SA	26-May-1998	25-May-2028	Talara	Licencia
XX	Petrolera Monterrico SA	19-Ene-2006	19-Ene-2036	Talara	Licencia
Z-2B	Savia Perú SA	16-Nov-1993	15-Nov-2023	Talara	Operaciones
Z-1	Pacific Off Shore	30-Nov-01	28-Ene-32	Talara	Licencia
Z-6	Savia Perú SA	20-Mar-2002	19-Mar-2032	Talara	Licencia

Fuente: Memoria Anual 2018, PERUPETRO

Gráfico 4: Volumen de producción por tipo de hidrocarburo en la región Piura

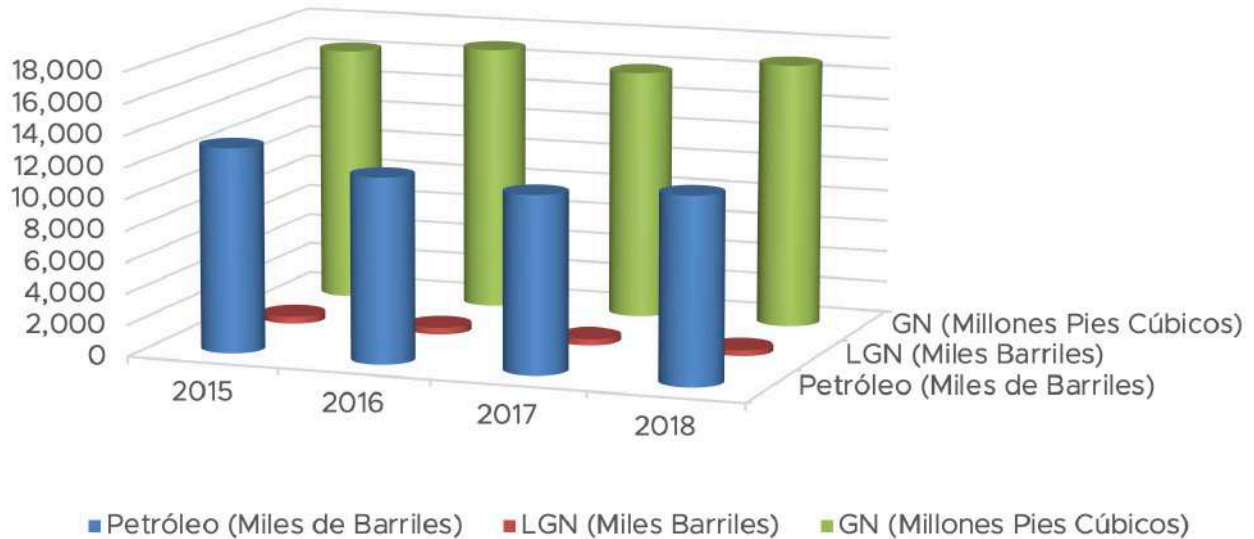

Fuente: PERUPETRO: Estadística Anual de Hidrocarburos 2018

En la actualidad existen cuatro contratos de exploración de hidrocarburos, en la modalidad de Licencia, correspondientes a los lotes siguientes:

- Lote XXI, a cargo de la empresa Gold Oil.
- Lote XXIII, a cargo de la empresa Upland Oil & Gas.
- Lote XXVII, a cargo de la empresa Petro Bayovar
- Lote XXIX, a cargo de la empresa Ricoil SA

En el 2018 se perforaron 169 pozos de desarrollo de producción y 5 de exploración. La producción total se incrementó un 5% entre el año 2017 y 2018; sin embargo, la producción del 2018 es 9.3% menos que la producción realizada en el año 2015.

En cuanto a volúmenes de producción de hidrocarburos por empresas, SAVIA y CNPC en forma conjunta representan el 60.6% del total de la producción acumulada del 2015 al 2018.

En el caso de Líquido de Gas Natural, la única empresa que produce este tipo de hidrocarburos es SAVIA, que redujo el volumen de producción en 20.6% respecto del año 2015.

Para la producción acumulada de Gas Natural entre los años 2015 a 2019 son CNPC y Olympic Perú las que concentran el mayor volumen de producción, representando en forma conjunta el 55.4% del total de la producción. En el caso de CNPC su producción de gas natural se incrementó en 13.4% respecto del 2015 y en el caso de Olympic su producción se incrementó en el mismo período en 18.4%.

Cuadro 6: Volumen de producción por tipo de hidrocarburo y empresa en la región Piura

Producto / Empresa	2015	2016	2017	2018	Total	%
Petróleo (Miles de Barriles)	13,038	11,750	11,257	11,819	47,865	100.0%
Graña y Montero Petrolera SA	1,249	1,009	1,146	1,333	4,737	9.9%
Petrolera Monterrico SA	158	139	123	134	554	1.2%
Sapet Development Inc	1,247	1,172	1,133	1,377	4,929	10.3%
Empresa Petrolera UNIPETRO ABC SA	66	69	64	63	261	0.5%
CNPC SA	3,901	3,942	4,085	4,827	16,755	35.0%
Olympic Perú Inc	1,488	1,339	989	716	4,532	9.5%
SAVIA Perú SA	3,507	3,061	2,867	2,795	12,230	25.6%
Pacific Off Shore	1,422	1,020	851	574	3,867	8.1%
LGN (Miles Barriles)	471	430	374.679	374	1,649	100.0%
Savia	471	430	375	374	1,649	100.0%
GN (Millones Pies Cúbicos)	16,342	16,940	15,924	16,933	66,139	100.0%
CNPC SA	4,827	5,345	5,190	5,474	20,836	31.5%
SAVIA Perú SA	2,281	2,804	2,585	2,694	10,364	15.7%
Graña y Montero Petrolera SA	3,461	3,028	2,661	2,229	11,379	17.2%
Olympic Perú Inc	3,881	3,750	3,588	4,594	15,813	23.9%
Sapet Development Inc	1,127	1,157	1,056	1,055	4,395	6.6%
Petrolera Monterrico SA	765	856	844	887	3,352	5.1%

Fuente: PERUPETRO: Estadística Anual de Hidrocarburos 2018

Proyecto de Modernización de la Refinería de Talara (PMRT) ⁶

El PMRT es un megaproyecto de ingeniería, procura y construcción que consiste en la instalación de nuevas unidades de procesos, servicios industriales y facilidades, orientadas a mejorar la calidad de los productos combustibles, incrementar la capacidad de procesamiento de la refinería de 65 a 95 MBDC de petróleo crudo, y a la vez, procesar crudos más pesados, menos costosos y de mayor realización, convirtiéndolos en productos de mayor valor, como GLP, gasolinas y diésel con menos de 50 ppm de azufre. La nueva Refinería Talara será una de las más modernas de la costa sur del Pacífico.

⁶ Portal <https://www.refineriatalara.com/> y Memoria Anual PETROPERU 2017.



El 29 de mayo de 2014, Petroperú aprueba la suscripción del contrato para la ejecución del proyecto de modernización con la empresa de ingeniería Técnicas Reunidas de España. El costo de la modernización de la refinería (Proyecto de Modernización de la Refinería Talara - PMRT) se calculó inicialmente en US\$3.500 millones; actualmente el proyecto tiene un costo estimado en US\$ 4,999 millones.

La ejecución del EPC está a cargo de Técnicas Reunidas, con la que PETROPERÚ S.A. tiene un contrato a suma alzada por un monto de MMUS\$ 2,730 y un plazo de cinco años a partir del 5 de junio de 2014, que comprende la puesta en servicio de las unidades de la nueva refinería.

La construcción de las unidades auxiliares se lleva a cabo por el Consorcio COBRA-SCL UA&TC, conformado por las compañías Cobra Instalaciones y Servicios S.A. y Sinohydro Corporation Limited. El 30 de enero de 2018 se suscribió el contrato. El servicio se encuentra en ejecución desde el 8 de febrero de 2018.

Al finalizar 2018 se tiene un avance real del proyecto de 89%, se culminaron las actividades correspondientes a la fase de ingeniería de unidades de proceso del PMRT, las unidades de procesamiento con mayor avance son el hidrotratador de nafta, reformador y separador de naftas, hidrotratamiento de diésel, tratamiento de GLP, la unidad de recuperación de gases II, planta de aminas y despojador de aguas agrias. Asimismo, la construcción de la segunda parte de las obras relacionadas con el muelle MU2 tiene un avance de 68% y la construcción de nuevos tanques tiene un avance de 97%.

La supervisión de los trabajos es efectuada por el Consorcio PMC Talara-CPT, mientras que la gestión del proyecto (servicio PMO) es efectuada por el consorcio Deloitte Talara.

En relación con el financiamiento, en junio 2017 se llevó a cabo la colocación de MMUS\$ 2,000 en los mercados internacionales de deuda. La transacción se realizó en dos tramos: MMUS\$ 1,000 a 15 años de plazo y una tasa de 4.750% anual, y MMUS\$ 1,000 a 30 años de plazo y una tasa de 5.625% anual, en ambos casos con pago único al vencimiento.

Con Acuerdo de Directorio 007-2018-PP del 30 de enero de 2018, se acordó aprobar la suscripción del contrato de crédito y demás documentos del préstamo. En noviembre de 2018, se recibió el desembolso por financiamiento externo con garantía de CESCE por MMUS\$ 1,236.72, mientras se tiene programada una segunda emisión de bonos por MMUS\$ 600, estimada para 2020.

Cabe precisar que, de acuerdo con lo dispuesto en la Ley 30130 y su Reglamento, se cuenta con garantías del gobierno nacional hasta por un monto de MMUS\$ 200 anuales, hasta por un total acumulado de MMUS\$ 1,000, en respaldo de las obligaciones financieras derivadas de los financiamientos que contrate PETROPERÚ, para ejecutar el PMRT mediante préstamos estructurados, bonos u otro tipo de operaciones de financiamiento, conforme lo establezca el contrato EPC y siempre que los flujos financieros de la Empresa no sean suficientes para asumir dichos pagos.

En el año 2018 el promedio anual de contratación de mano de obra no calificada de origen local fue 85%, cifra superior al mínimo estipulado en el estudio de impacto ambiental (EIA), mientras que el promedio de contratación de mano de obra calificada de origen local fue 32%.

4.6.2 La actividad en minería

En la región Piura la actividad minera metálica es escasa; existe una pequeña producción de cobre de la mina Turmalina que está activa desde hace más de 30 años.

En el caso del oro existe un incremento de la minería artesanal e informal de galerías para la explotación de este metal en vetas.

Estudios realizados señalan que existe un importante potencial de mineral de cobre, zinc y oro en Tambo Grande, además que en la cuenca de Lancones se vienen realizando descubrimientos de oro que son explotados principalmente por minería informal.

En Piura, también existen depósitos de cobre como el Proyecto Río Blanco (Cu – Mo) localizado en el cerro Henry's Hill, perteneciente al distrito de El Carmen de la Frontera, provincia de Huancabamba, región Piura, a una altitud entre los 2.200 y 2.800 metros sobre el nivel del mar. El proyecto cuenta con un total de 13,644 hectáreas, con un estimado de explotación de 20 años, el cual es gestionado por un conjunto de tres empresas de China; que en su etapa de operación se alcanzaría una producción anual de 200 mil toneladas de cobre fino y 3 mil toneladas de molibdeno en concentrados. Luego de haber concluido la fase de exploración, el proyecto se encuentra en la fase de estudios de factibilidad y de los estudios de impacto ambiental. Sin embargo, se viene presentando oposición al proyecto por parte de líderes comunales en defensa del agua y rechazo a toda actividad minera.

En la región Piura existe una importante riqueza en recursos mineros no metálicos; actualmente se encuentra en explotación el yacimiento de fosfatos de Bayóvar, localizado en el distrito de Sechura, cuyas reservas se estiman en 816 millones de toneladas.

Las reservas potenciales son estimadas en 10,000 millones de toneladas. Este proyecto es considerado el décimo mayor depósito de fosfatos en el mundo. En el año 2005 la compañía Vale con su casa matriz en Brasil logra ganar la licitación para explotar los depósitos.

Cuadro 7: Producción de productos no metálicos de la región Piura (TM)

PRODUCTO	2015	2016	2017	2018
FOSFATOS	11,161,636	10,561,111	8,450,379	10,308,276
CONCHUELAS	0	1,256,202	906,203	1,382,233
ANDALUCITA	0	639,776	561,045	751,070
YESO	428,022	31,324	34,013	123,384
DIATOMITAS	0	80,050	80,030	80,131
PIEDRA (CONSTRUCCION)	12,800	18,750	29,270	30,050
BENTONITA	0	621	753	2,283
TRAVERTINO	136,166	0	0	0
TALCO	1,396	0	0	0
SILICE	476,441	0	0	0
ARENISCA / CUARCITA	80,036	0	0	0

Fuente: Anuario Minero 2018, MINEM

**Cuadro 8: Volumen de producción de fosfatos y valor de exportación.
(En Toneladas Métricas y Millones de US\$)**

Año	Producción de Fosfatos (TM)	Exportaciones de Fosfatos (Valor FOB en millones de US\$)
2015	11,161,636	360,3
2016	10,561,111	313,6
2017	8,450,379	206,8
2018	10,308,276	251,3

Fuente: MINEM – Anuario Minero 2016, 2017 y 2018, BCRP- Piura, Síntesis de Actividad Económica, Dic 2018



Otros recursos importantes son: salmueras, al sur de Sechura (al sur este de Virrilá); diatomita, en Bayóvar; sal común y yeso, en Ramón y Zapallal; conchuelas y calcáreos, en Virrilá. En Vice existen 21 denuncios para explotar materiales para la construcción.

La inversión en la actividad minera en la Región Piura representa sólo el 1.49% del total de la inversión en minería en el Perú. Dicha inversión tuvo un pico de 263 millones de dólares en el 2009, en el 2018 se produjo un leve incremento de la inversión minera alcanzando 17 millones de dólares, siendo este un incremento de 112.5% respecto de la inversión realizada en el año 2017.

Gráfico 5: Evolución de la inversión minera en la Región Piura

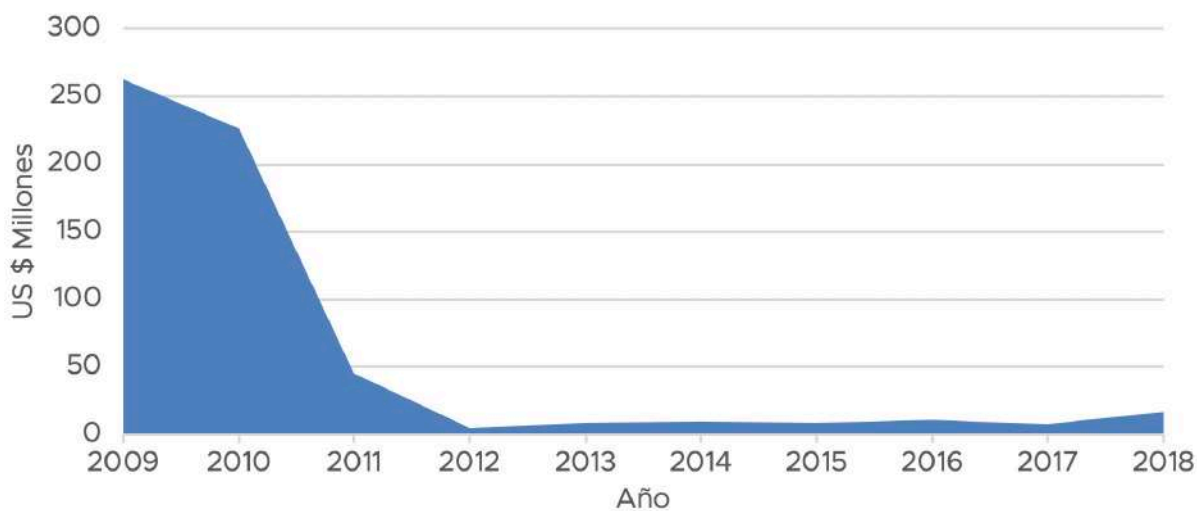

Fuente: Anuario Minero 2018, MINEM

Gráfico 6: Inversión Minera por Departamentos del Perú 2009 – 2018

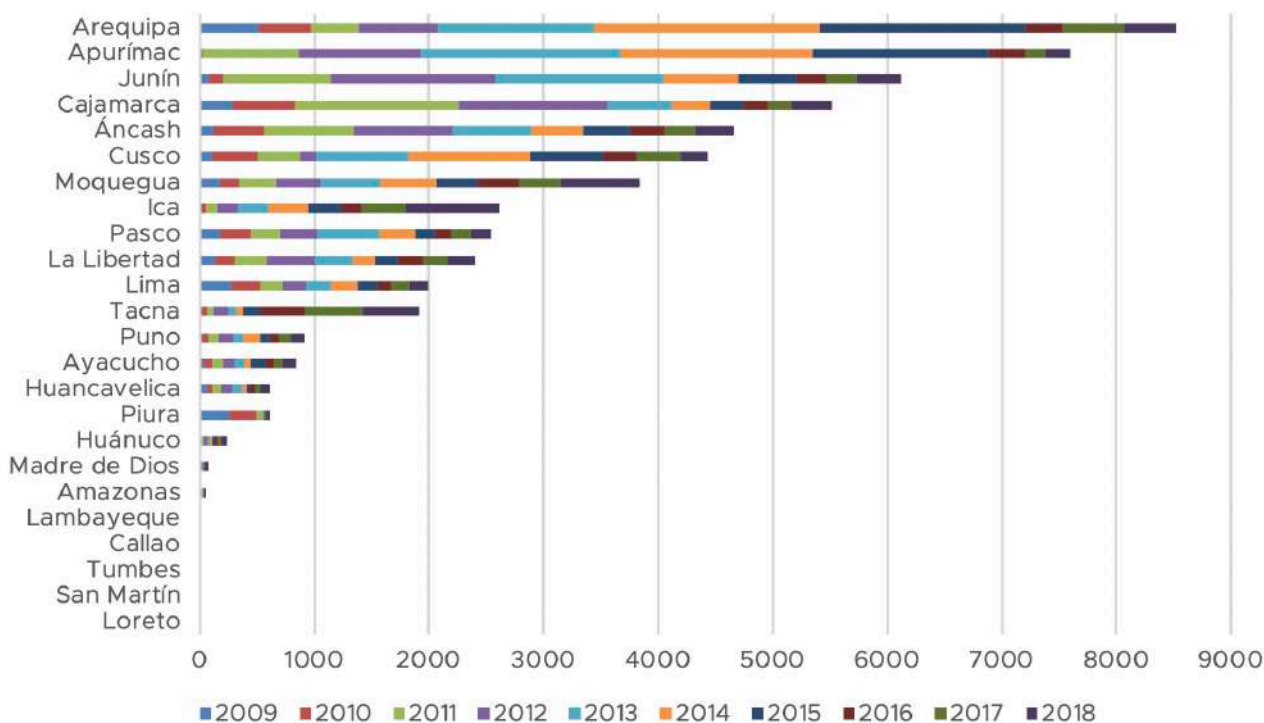

Fuente: Anuario Minero 2018, MINEM

4.6.3 La actividad extractiva informal

La minería ilegal trabaja al margen de la ley y sin cumplir los requisitos que esta establece; en cambio, la minería informal es la actividad que se realiza dentro de un proceso de formalización establecido por Ley; siempre que se haya inscrito en dicho proceso hasta el mes de abril del año 2014.

Los mineros informales son los que han iniciado un proceso de formalización, cumpliendo con las distintas etapas establecidas por el Estado, que celebran con la autoridad competente un acuerdo para el cumplimiento de las condiciones del proceso, el cual les impide operar en las zonas prohibidas y usar maquinaria que no corresponda a su categoría.

Las zonas prohibidas para la actividad extractiva en minería son: riberas de ríos, lagunas, cabeceras de cuenca y las zonas de amortiguamiento de áreas naturales protegida.

Esquema 2: Definiciones de minería formal, ilegal e informal

Minería Formal	
Es la actividad ejercida por persona, natural o jurídica, que cuenta con autorización de inicio o reinicio de actividades de exploración, explotación y/o beneficio de minerales y/o título de concesión de beneficio emitida por la autoridad competente ⁷	
Minería Ilegal	Minería Informal
Es la actividad minera que realizan personas naturales o jurídicas, o grupos de personas organizadas, que usan equipo y maquinaria que no corresponde a la actividad como pequeño productor o productor artesanal; que realizan sus actividades productivas en zonas prohibidas; y no cumplen con las exigencias de las normas de carácter administrativo, técnico, social y medioambiental que rigen la actividad de la industria extractiva en minería ⁸	Es la actividad minera realizada, en zonas no prohibidas, por persona natural o jurídica, que se encuentre inscrita en el Registro Integral de Formalización Minera cumpliendo con las normas de carácter administrativo; y, además, cumplen con las condiciones previstas en el artículo 91º del Texto Único Ordenado de la Ley General de Minería, aprobado por el Decreto Supremo N° 014-92-EM ⁹

De acuerdo con el artículo 91º de la Ley General de Minería¹⁰, la condición de pequeño productor minero o minero artesanal se acreditará ante la Dirección General de Minería mediante declaración jurada bienal, para calificar en una de las dos condiciones deben cumplir con las siguientes características:

- Pequeño Productor Minero:
 1. Los que posean por cualquier título hasta 2 mil hectáreas, entre denuncios, petitorios y concesiones mineras;
 2. Los que posean por cualquier título una capacidad instalada de producción y/o beneficio de 350 TM por día, con excepción de productores de materiales de construcción, arenas, gravas auríferas de placer, metales pesados detríticos en que el límite será una capacidad instalada de producción y/o beneficio de hasta tres mil metros cúbicos por día.

7 Decreto Legislativo 1336, del 06/01/2017, Artículo 2º, numeral 2.1

8 Decreto Legislativo 1105, del 19/04/2012, Artículo 2º, literal a

9 Decreto Legislativo 1336, del 06/01/2017, Artículo 2º, numeral 2.2

10 Artículo modificado por el Artículo 10º de la Ley 27651, Ley de Formalización y Promoción de la Pequeña Minería y la Minería Artesanal, del 24/01/2002

■ Productor Minero Artesanal:

1. En forma personal o como conjunto de personas naturales o jurídicas se dedican habitualmente y como medio de sustento a la explotación y/o beneficio directo de minerales, realizando sus actividades con métodos manuales y/o equipos básicos.
2. Los que posean por cualquier título hasta 1 mil hectáreas, entre denuncios, petitorios u concesiones mineras; o hayan suscrito acuerdos o contratos con los titulares mineros según lo establezca el reglamento de la Ley.
3. Los que posean por cualquier título una capacidad instalada de producción y/o beneficio de 25 TM por día, con excepción de los productores de materiales de construcción, arenas, gravas auríferas de placer, metales pesados detríticos en que el límite será una capacidad instalada de producción y/o beneficio de hasta 200 metros cúbicos por día.

Mapa 5: Distribución de mineros informales por provincia

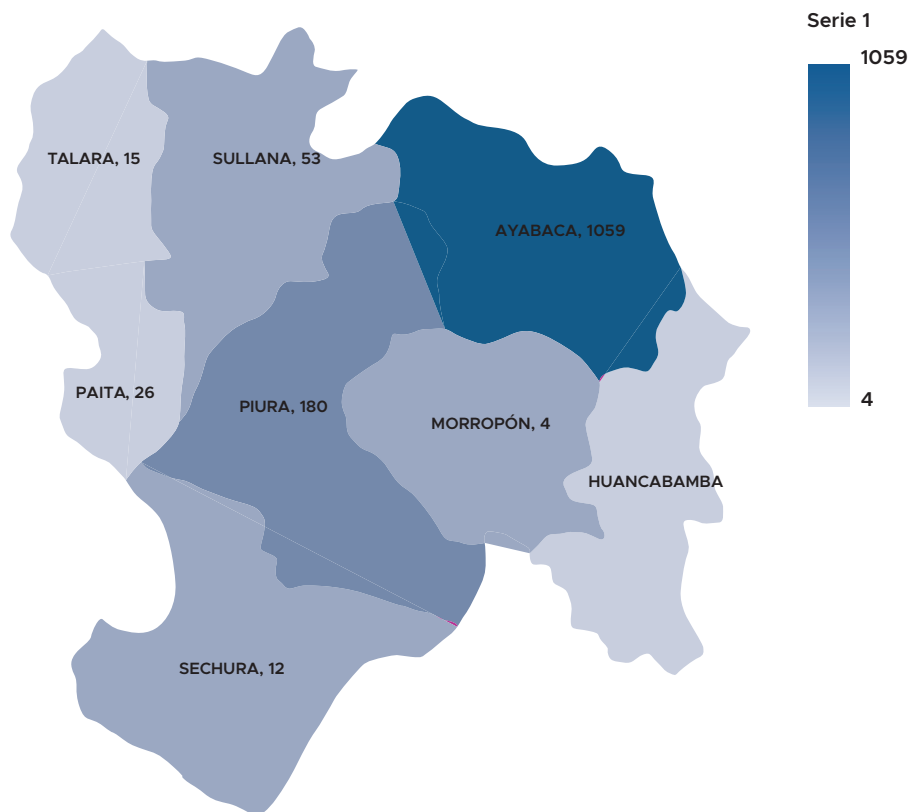

Fuente: REINFO/MINEM

En el 2012, el gobierno nacional emitió una serie de decretos para reiniciar un nuevo proceso de formalización y contener el avance de minería ilegal. A partir del mes de diciembre del 2016, el Gobierno mediante Decreto Legislativo 1293, declara de interés nacional la formalización de las actividades de la pequeña minería y minería artesanal. Mediante el Decreto Legislativo 1336, establece disposiciones para el proceso de formalización minera integral.

El proceso de formalización según la nueva normatividad termina el año 2020, en la Región Piura en el Registro Integral de Formalización (REINFO), se tienen registrados un total de 405 Derechos Mineros que representan un total de 1,368 mineros informales en Proceso de Formalización¹¹.

¹¹ Información proporcionada por la Dirección Regional de Minería del Gobierno Regional Piura.

Cuadro 9: Registro de mineros informales en la región Piura

Provincia / Distrito	Derechos Mineros	Mineros Informales
TOTAL PIURA	405	1,368
AYABACA	197	1,059
AYABACA	12	30
FRIAS	1	7
JILILI	11	37
PACAIPAMPA	1	1
PAIMAS	30	105
SAPILLICA	8	76
SUYO	134	803
HUANCABAMBA	10	15
CANCHAQUE	4	8
EL CARMEN DE LA FRONTERA	1	2
HUARMACA	4	4
SAN MIGUEL DE EL FAIQUE	1	1
MORROPON	4	4
CHULUCANAS	1	1
MORROPON	1	1
SALITRAL	1	1
YAMANGO	1	1
PAITA	25	26
COLAN	1	1
LA HUACA	4	5
PAITA	11	11
TAMARINDO	5	5
VICHAYAL	4	4
PIURA	90	180
CASTILLA	13	13
CATACAOS	5	5
LA UNION	2	2
LAS LOMAS	33	96
PIURA	15	25
TAMBO GRANDE	22	39
SECHURA	16	16
SECHURA	6	6
VICE	10	10
SULLANA	48	53
IGNACIO ESCUDERO	3	3
LANCONES	14	16
MARCAVELICA	1	1
MIGUEL CHECA	21	21

Provincia / Distrito	Derechos Mineros	Mineros Informales
SULLANA	9	12
TALARA	15	15
EL ALTO	1	1
LA BREA	5	5
MANCORA	1	1
PARIÑAS	8	8

Fuente: REINFO/MINEM

Mapa 6: Mapa de Asentamiento de Minería Informal en el Departamento de Piura

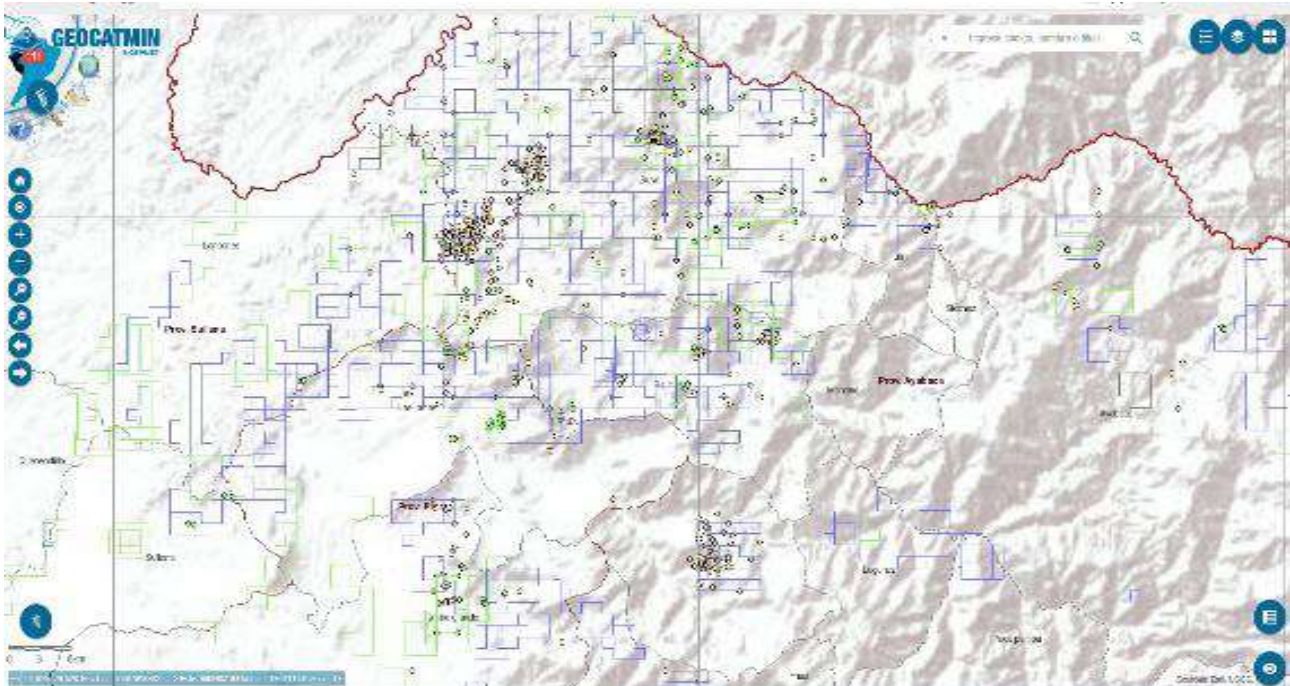

Fuente: DREM - GRP

Sólo las provincias de Ayabaca (77.4%) y Piura (13.2%) representan el 90% del total de mineros informales. Las principales unidades mineras informales se ubican en los distritos de Suyo, Paimas, Sapilllica, en la provincia de Ayabaca; y en el distrito de Las Lomas en la provincia de Piura.

Además de los dueños de concesiones, hay obreros, inversionistas, financistas, empresas de venta de maquinaria pesada y herramientas para excavar. También existen negocios paralelos, como los prostíbulos -bares. En el distrito de Suyo, provincia de Ayabaca, la extracción ilegal de oro y la poca presencia policial en la frontera Perú- Ecuador favorece la presencia de organizaciones dedicadas al lavado de activos, narcotráfico, trata de personas e incluso sicariato, según recoge la prensa nacional.

Según la Lista de Mineros Formalizados de Piura que se publica en el REINFO del MINEM, hay registradas 21 (21) Resoluciones de la DREM Piura concluyendo el proceso de formalización: 2 en el año 2016 y 19 en el año 2018. Los derechos mineros formalizados corresponden 18 a personas naturales individuales y 3 a empresas mineras.

Cuadro 10: Mineros Formalizados en el departamento de Piura

Provincia	Distrito	Código Derecho Minero	Nombre Derecho Minero	Resolución DREM GR Piura	Fecha Resolución
Piura	Las lomas	P000001	Planta de Beneficio	RD-026	21/03/2016
Piura	Las lomas	010090806	Cerro Verde	RD-051	09/05/2016
Talara	La brea	700007211	La Debora	RD-011	08/02/2018
Ayabaca	Suyo	030030007	San Sebastián De Suyo	RD-142	29/08/2018
Ayabaca	Suyo	030030007	San Sebastián De Suyo	RD-143	29/08/2018
Ayabaca	Suyo	030030007	San Sebastián De Suyo	RD-144	29/08/2018
Ayabaca	Suyo	030030007	San Sebastián De Suyo	RD-145	29/08/2018
Ayabaca	Suyo	030030007	San Sebastián de Suyo	RD-146	29/08/2018
Ayabaca	Suyo	030030007	San Sebastián de Suyo	RD-147	29/08/2018
Ayabaca	Suyo	030030007	San Sebastián de Suyo	RD-148	29/08/2018
Ayabaca	Suyo	030030007	San Sebastián de Suyo	RD-149	29/08/2018
Ayabaca	Suyo	030030007	San Sebastián de Suyo	RD-150	29/08/2018
Ayabaca	Suyo	030030007	San Sebastián de Suyo	RD-151	29/08/2018
Ayabaca	Suyo	030030007	San Sebastián de Suyo	RD-152	29/08/2018
Ayabaca	Suyo	030030007	San Sebastián de Suyo	RD-153	29/08/2018
Ayabaca	Suyo	030030007	San Sebastián de Suyo	RD-154	29/08/2018
Ayabaca	Suyo	030030007	San Sebastián de Suyo	RD-155	29/08/2018
Ayabaca	Suyo	030030007	San Sebastián de Suyo	RD-156	29/08/2018
Ayabaca	Suyo	030030007	San Sebastián de Suyo	RD-157	29/08/2018
Ayabaca	Suyo	030030007	San Sebastián de Suyo	RD-158	29/08/2018
Ayabaca	Suyo	030030007	San Sebastián de Suyo	RD-159	29/08/2018

Fuente: REINFO, MINEM

4.6.4 La actividad extractiva y el conflicto social

La Defensoría del Pueblo define el conflicto social como un proceso complejo en el cual sectores de la sociedad, el Estado y/o las empresas perciben que sus posiciones, intereses, objetivos, valores, creencias o necesidades son contradictorios, creándose una situación que podría derivar en violencia.

La complejidad de los conflictos está determinada por el número de actores que intervienen en ellos, la diversidad cultural, económica, social y política, las formas de violencia que se pueden presentar o la debilidad institucional para atenderlos, entre otros elementos.

Según la Defensoría del Pueblo, a diciembre de 2018 existían 12 conflictos sociales en Piura, los cuales representaban el 6.6% del total de conflictos sociales del país (181 conflictos). De los 12 conflictos sociales en Piura, 8 se consideraban activos y 4 estaban en condición de latentes.

Cuadro 11: Número de Conflictos registrados por la Defensoría del Pueblo, 2015 al 2017

Año	Perú	Piura
2015	211 conflictos	<p>15 conflictos</p> <ul style="list-style-type: none"> • 12 activos (1 Asuntos de Gobierno Local, 1 Asuntos de Gobierno Regional, 2 Asuntos de Gobierno Nacional, 7 Socioambiental, 1 Laboral) • 3 latentes (2 Asunto de Gobierno Local, 1 Laboral)
2016	212 conflictos	<p>14 conflictos</p> <ul style="list-style-type: none"> • 10 activos (1 Asuntos de Gobierno Nacional, 1 Asuntos de Gobierno Local, 1 Asuntos de Gobierno Regional, 6 Socioambiental, 1 Laboral) • 4 latentes (2 Asuntos de Gobierno Local, 2 Asuntos de Gobierno Nacional)
2017	169 conflictos	<p>11 conflictos</p> <ul style="list-style-type: none"> • 8 activos (6 socioambiental, 1 Asuntos del Gobierno Nacional, 1 Asuntos de Gobierno Regional, 1 Laboral) • 3 latentes (1 Socioambiental, 1 Asuntos de Gobierno Local, 1 Asuntos del Gobierno Nacional).
2018	181 conflictos	<p>12 conflictos</p> <ul style="list-style-type: none"> • 8 activos (4 socioambiental, 1 Asuntos del Gobierno Nacional, 2 Asuntos de Gobierno Regional, 1 Laboral) • 4 latentes (2 Socioambiental, 1 Asuntos de Gobierno Local, 1 Laboral).

Fuente: Reportes de Conflictos en el Perú de la Defensoría del Pueblo 2015, 2016, 2017

Existen 8 conflictos activos en la Región Piura a diciembre de 2018, respecto de los cuales se presenta una breve reseña:

• **Conflictos Socioambientales:**

- Inicio febrero de 2007. Población de las comunidades campesinas Yanta, Segunda y Cajas rechazan las actividades mineras que pretende desarrollar la Empresa Minera Río Blanco Copper S.A. en la zona, debido a la contaminación ambiental que podría generar en los frágiles y vulnerables ecosistemas de los páramos y bosques de montaña, por lo que se requiere niveles de protección adecuados.

Tiene como actores primarios a: Comunidad campesina Segunda y Cajas, Comunidad campesina Yanta, rondas campesinas de Ayabaca y Huancabamba, Federación Provincial de Comunidades Campesinas de Ayabaca (FEPROCCA), Frente Medio Ambiental de Huancabamba, Frente para el Desarrollo Sostenible de la Frontera Norte del Perú (FDSFNP), empresa minera Río Blanco Copper S.A.

- Inicio abril de 2016. Pobladores de los distritos de La Huaca y de Miguel Checa exigen a la empresa Agroaurora S.A.C. que no quemé caña de azúcar debido a que contamina el ambiente y afecta la salud de las personas que viven en el distrito. Asimismo, exigen a las instituciones competentes supervisar las actividades que realiza aquella empresa.

Tiene como actores primarios a: Pobladores del distrito de La Huaca y del distrito Miguel Checa, empresa Agroaurora S.A.C.

- Inicio febrero de 2017. La comunidad campesina San Martín de Sechura le exige a la Compañía Minera Miski Mayo la renegociación del contrato de usufructo, superficie y servidumbre que

suscribieron en el año. La renegociación es puntual en relación con el monto del derecho que se paga.

Tiene como actores primarios a: Comunidad campesina San Martín de Sechura, Compañía Minera Miski Mayo.

- Inicio mayo de 2018. Representantes de los Centros Poblados La Bocana y de Isla San Lorenzo reclaman a la empresa Olympic controlar la fuga de gas natural en el pozo PN-62D del Lote XIII-A, una indemnización por presuntos daños ocasionados a la salud de las personas y a la actividad agrícola en la zona, entre otros pedidos.

Tiene como actores primarios a: Centro Poblado La Bocana, comunidad campesina San Lucas de Colán, Centro Poblado Isla San Lorenzo, comunidad campesina Miramar Vichayal, empresa Olympic Perú INC. Sucursal del Perú.

• Conflictos del ámbito del Gobierno Nacional

- Inicio noviembre de 2018. Productores de mangos de Tambogrande reclaman a los empresarios exportadores el incremento del precio a sus productos y dialogar con los mencionados empresarios.

Tiene como actores primarios a: Productores de mango del valle de San Lorenza (Tambogrande). Empresas exportadoras de mango.

• Conflictos del ámbito del Gobierno Regional

- Inicio abril de 2017. Ciudadanos damnificados por las inundaciones reclaman al Gobierno Regional de Piura la provisión de los servicios de saneamiento, educación, salud, la rehabilitación de las vías de comunicación terrestre y el saneamiento legal de los terrenos que actualmente ocupan.

Tiene como actores primarios a: Ciudadanos de los caseríos de Santa Rosa, Cristo Viene, Túpac Amaru I, Túpac Amaru II, Pozo de los Ramos, Jesús de Nazaret, entre otros; pertenecientes al distrito de Cura Mori, Gobierno Regional de Piura, empresa Keheda Contratistas Generales.

- Inicio febrero de 2018. Los ciudadanos de La Tortuga reclaman como parte de la responsabilidad social de la empresa Olympic Perú Inc., la construcción de la carretera Paita - La Tortuga, la ejecución del proyecto de agua y alcantarillado, la provisión de gas domiciliario y la construcción de un rompeolas.

Tiene como actores primarios a: Municipalidad Delegada del Centro Poblado La Tortuga - Vice. Municipalidad del Centro Poblado La Tortuga - Paita. Frente de defensa de los intereses sociales de La Tortuga. Olympic Perú Inc.

• Conflictos del ámbito del Gobierno Local

- Inicio diciembre de 2017. Mototaxistas de la provincia de Piura se encuentran en desacuerdo con la Ordenanza Municipal N° 229-00-CMPP del 28 de noviembre de 2017 emitida por la Municipalidad Provincial de Piura, mediante la cual se estableció el nuevo anillo vial para la circulación de vehículos motorizados trimóviles. Dicha ordenanza les prohíbe ingresar al casco urbano de la ciudad y al complejo de mercados, lo cual les genera perjuicio económico.

Tiene como actores primarios a: Federación de Mototaxistas Unificados de Piura (FEDUMOP) y la Federación Central de Transportadores en Mototaxis (FECENTRAMOP), Municipalidad Provincial de Piura.



5 La recaudación de impuestos, regalías y derechos de vigencia en la Región Piura

La Constitución Política del Perú (1993), en su artículo 77, establece que los recursos naturales, renovables y no renovables, son patrimonio de la nación, siendo el Estado soberano en su aprovechamiento; y, define que, las circunscripciones donde se extraen los recursos naturales reciben una participación del total de ingresos y rentas que obtenga el Estado en calidad de canon.

En el marco constitucional, el Estado realiza la recaudación tributaria a empresas que explotan recursos naturales, como es el caso del impuesto a la renta y las regalías, adicionalmente se cobra en minería una tasa de derecho de vigencia.

A partir de la recaudación de tributos ordinarios y específicos a la empresas que explotan recursos naturales, el Estado, a través del Ministerio de Economía y Finanzas (MEF), transfiere a gobiernos regionales, universidades públicas, institutos superiores públicos y gobiernos locales una proporción de dichos recursos como parte del derecho que les corresponde de participar de la renta que generan las industrias extractivas en el territorio donde opera dicha industria, basado en lo dispuesto en la Constitución y la legislación de canon y sobrecanon, regalías y derecho de vigencia.

En el caso específico de la región Piura, en la actualidad se realizan transferencias por ocho conceptos: regalía minera, canon minero, canon hidroenergético, canon pesquero, canon y sobrecanon petrolero, canon forestal, canon pesquero y derecho de vigencia.

5.1 Marco normativo vigente de canon, sobrecanon, regalías y derecho de vigencia

Respecto del canon, hay que precisar que existen seis tipos: minero, petrolero, gasífero, hidro-energético, pesquero y forestal; todos, con excepción del petrolero se rigen por la Ley del Canon, Ley 27506 y sus modificatorias (Ley 28077 y Ley 28322).

Las regalías mineras se rigen por lo dispuesto en la Ley 28258, modificada por Ley 29788 y su reglamento aprobado por Decreto Supremo 157-2004-EF, modificado por el Decreto Supremo 180-2011-EF.

En el caso de algunos de los proyectos que el Estado licita, y según lo dispuesto por el Texto Único Ordenado (TUO) de la Ley General de Minería (1992) promulgado por el Decreto Supremo 014-92-EM, se establece el pago de “Regalías Contractuales” cuyas características se determinan en el contrato de concesión que firman empresa y estado.

El derecho de vigencia es el pago que realizan las empresas que cuentan con un área del territorio como concesión minera, dicho pago se realiza al INGEMMET en función a lo dispuesto en el Decreto Supremo 014-92-EM, Texto Único Ordenado de la Ley General de Minería, modificado por el Decreto Legislativo 913 y la Ley 27651.

En general, los gobiernos regionales y locales utilizarán los recursos provenientes del canon, así como los de la regalía minera, en el financiamiento o cofinanciamiento de proyectos de inversión pública que comprendan intervenciones orientadas a brindar servicios públicos de acceso universal y que generen beneficios a la comunidad, siempre que se enmarquen en las competencias de su nivel de gobierno y sean compatibles con los lineamientos de políticas sectoriales. Estos proyectos no podrán considerar, en ningún caso, intervenciones con fines empresariales o que puedan ser realizados por el sector privado; con excepción de los fondos para inversión que hasta en 10% pueden usarse para crear la iniciativa PROCOMPITE (fondo concursable para productores locales que les permita la mejora de la productividad y competitividad) en cada ámbito regional o local.



Así mismo, los gobiernos regionales y gobiernos locales pueden utilizar hasta un 20% de los recursos provenientes del canon y la regalía minera para el mantenimiento de la infraestructura generada por los proyectos de impacto regional y local y hasta un 5% para financiar la elaboración de perfiles correspondientes a los proyectos de inversión pública que se enmarquen en los planes de desarrollo concertados que correspondan.

5.1.1 Canon y sobrecanon petrolero

Es el derecho de las zonas donde los recursos naturales están ubicados de participar adecuadamente en la renta que produce la explotación de petróleo, gas natural asociado y condensados. Los beneficiarios son los gobiernos regionales, gobiernos locales (municipalidades provinciales y distritales), universidades nacionales e institutos superiores pedagógicos y tecnológicos estatales.

En el año 2011 se aprobó la Ley 29693, denominada homologación del canon y sobre canon al petróleo (y gas), que afecta al departamento de Piura y otros. Esta ley se aplica a partir del año 2012 e incrementa el canon petrolero del 10% al 15% del valor de producción, y el sobrecanon de 2.5% al 3.75% también del valor de producción. Además, el Estado tiene que transferir a los departamentos perceptores de canon y sobrecanon petrolero el 50% del impuesto a la renta que pagan las empresas petroleras por la extracción de petróleo y gas en cada jurisdicción y el 50% del impuesto a la renta que pagan las empresas prestadoras de servicios a las titulares de las concesiones.

Así, para la actividad de explotación realizada en las Regiones Piura y Tumbes el monto del canon y sobrecanon petrolero está constituido por:

- **Canon:**

- 15% ad-valorem de la producción total de petróleo en dichas regiones.
- El 75% del 50% del Impuesto a la Renta (IR) de las empresas productoras en dichas regiones.
- El 75% del 50% de Impuesto de la Renta (IR) de las empresas que prestan servicios complementarios o accesorios a la explotación de petróleo y gas en dichas regiones.

- **Sobrecanon:**

- 3.75% del valor de la producción petrolera en dichas regiones.
- 25% del 50% del Impuesto a la Renta (IR) de las empresas productoras en dichas regiones.
- 25% del 50% de Impuesto de la Renta (IR) de las empresas que prestan servicios complementarios o accesorios a la explotación de petróleo y gas en dichas regiones.

Esquema 3: Distribución del canon y sobrecanon petrolero

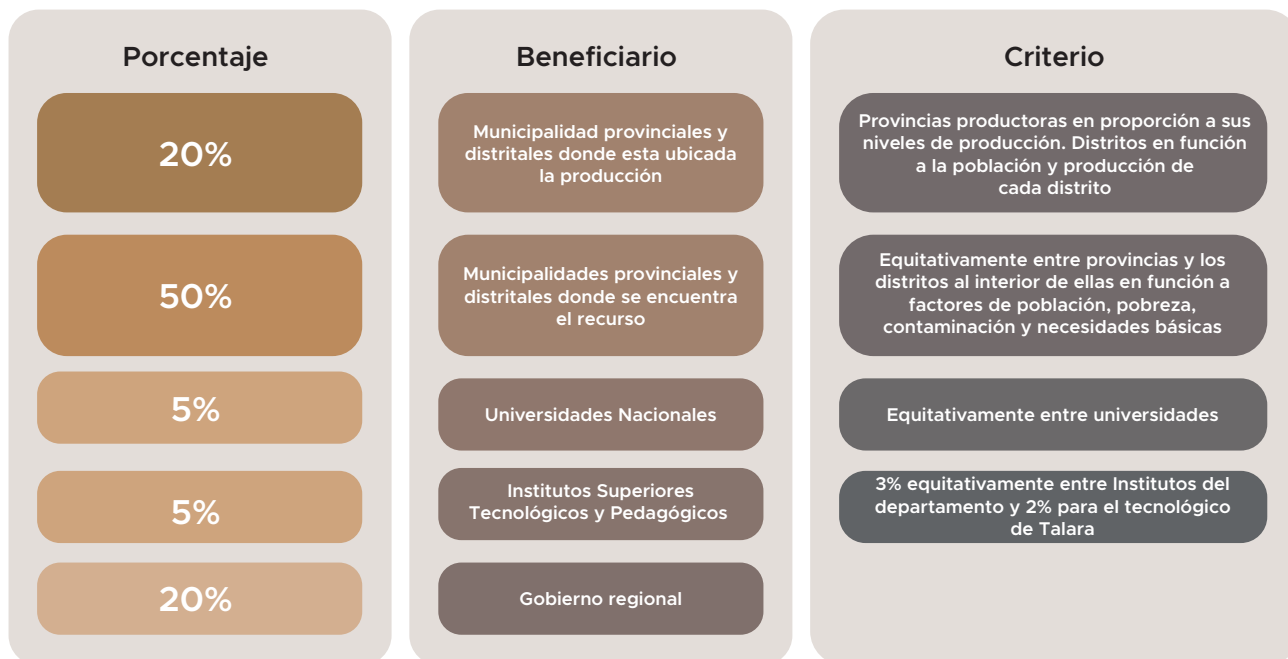

Fuente: MEF - Metodología de distribución Canon y Sobrecanon Petrolero

En el caso del canon y sobrecanon petrolero el monto a transferir es determinado mensualmente por PERUPETRO S.A., quien deposita el monto en las cuentas del MEF. Por su parte, el MEF construye los índices de distribución tomando como referencia la base del índice actual de distribución equitativa provincial por territorio y al interior de las provincias por una combinación de factores de población, pobreza, contaminación ambiental y necesidades básicas. Las variables con las que se construyen los índices son proporcionadas por el INEI, MINEM y MINAM. Finalmente, el MEF transfiere los recursos según el cuadro de distribución que se presenta a continuación; los recursos transferidos por concepto de canon y sobrecanon petrolero bajo ningún caso son devueltos al Gobierno Central.

5.1.2 Canon minero

El canon minero, de acuerdo con las normas vigentes, se constituye con el 50% del Impuesto a la Renta que obtiene el Estado y que pagan las compañías titulares de la actividad minera por las utilidades que le genera el aprovechamiento de los recursos minerales, metálicos y no metálicos. De acuerdo con la Ley del Canon, este corresponde a la “participación efectiva y adecuada de la que gozan los Gobiernos Locales y Regionales del total de ingresos y rentas obtenidas por el Estado por la explotación de recursos minerales, metálicos y no metálicos”.

Esquema 43: Determinación del canon minero

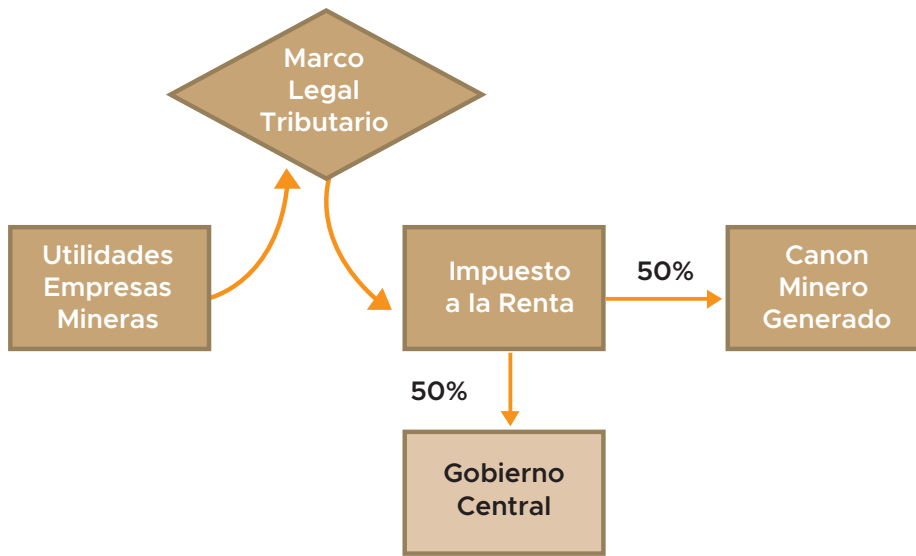

El canon minero se distribuye entre los gobiernos regionales y locales de acuerdo con lo establecido en el Artículo N° 5 de la Ley N° 27506 – Ley del Canon y los índices que fije el Ministerio de Economía y Finanzas (MEF) en base a criterios de Población y Necesidades Básicas Insatisfechas, siendo el esquema de distribución el siguiente:

Esquema 5: Distribución del canon

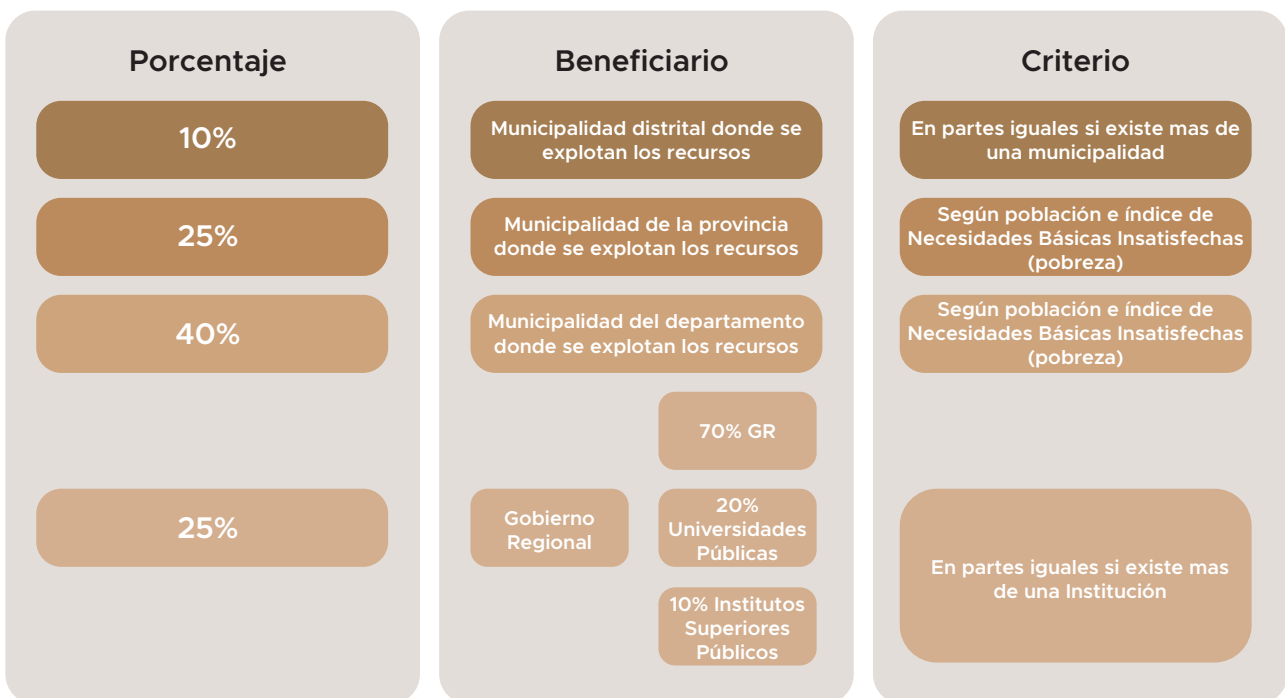

Fuente: MEF - Metodología de Distribución del Canon

Cabe señalar que mediante Ley 30512, Ley de Institutos y Escuelas de Educación Superior y de la Carrera Pública de sus Docentes, publicada el 2 de noviembre de 2016, en Tercera Disposición Complementaria Modificatoria, se establece la modificación del numeral 6.2 del artículo 6 de la Ley 27506, Ley de Canon, la cual dispone que:

“los recursos que los gobiernos regionales y gobiernos locales reciban por concepto de canon serán utilizados exclusivamente para el financiamiento o cofinanciamiento de proyectos u obras de infraestructura de impacto regional y local, respectivamente, a cuyo efecto establecen una cuenta destinada a esta finalidad. Los gobiernos regionales entregarán el 20% (veinte por ciento) del total percibido por canon a las universidades públicas y el 10% (diez por ciento) del total percibido por canon a los institutos y escuelas de educación superior de su circunscripción, destinado exclusivamente a la inversión en investigación científica y tecnológica y de su respectiva infraestructura, que potencien su desarrollo. El canon petrolero mantiene las condiciones actuales de distribución conforme a ley”.

Para el proceso de distribución, el MINEM proporciona al MEF la información correspondiente a los titulares o concesionarios o empresas mineras, ubicación distrital del recurso explotado y su número de Registro Único de Contribuyente (RUC) correspondiente, que durante el ejercicio gravable del año anterior hayan realizado actividades extractivas de recursos naturales. Una vez obtenida dicha información, el MEF solicita a la SUNAT los montos por Impuesto a la Renta devengados por dichos contribuyentes. Esta última proporciona los montos de Impuesto a la Renta, teniendo en consideración las declaraciones rectificatorias y declaraciones sustitutorias que a la fecha de corte (fines de abril o principios mayo, generalmente) se hayan presentado. Con esta información, el MEF determina el monto de canon minero a distribuir.

Esquema 6: Ejemplo de Distribución del canon minero

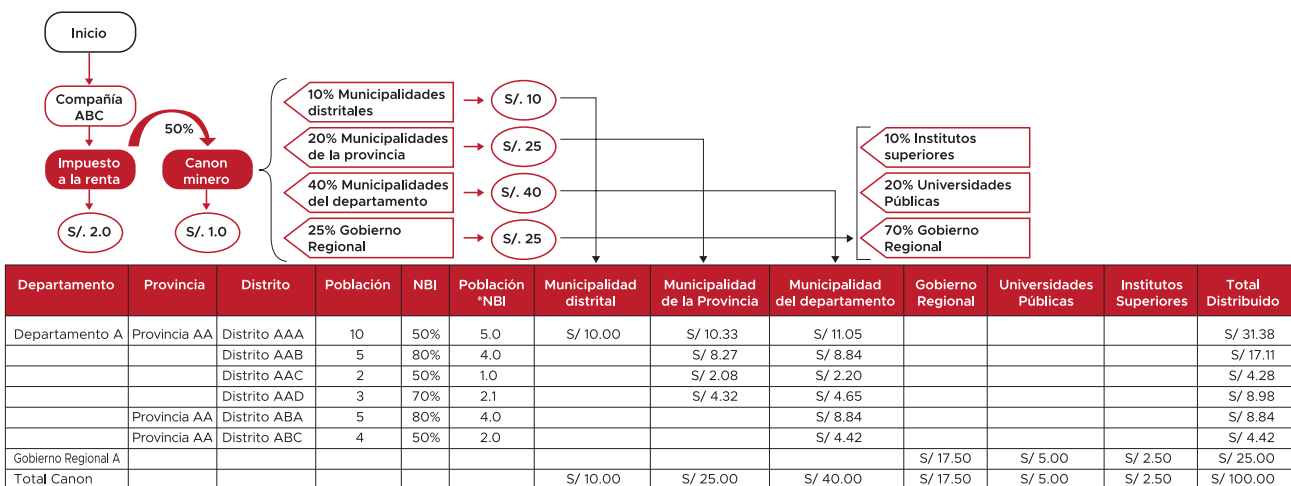

Fuente: MEF / Elaboración: Sexto Estudio Nacional EITI 2015 - 2016

Cuando el titular minero posee varias concesiones en explotación ubicadas en circunscripciones distintas, el canon minero se distribuye en proporción al valor de venta del concentrado o equivalente proveniente de cada concesión, según declaración jurada sustentada en cuentas separadas que formulará el titular minero a los Ministerios de Economía y Finanzas, y de Energía y Minas. En el caso de la minería no metálica, el canon minero se distribuye en función del valor minero.



En los casos de las concesiones mineras en explotación cuya extensión comprenda circunscripciones vecinas (es decir, que la extensión de una unidad minera comprenda más de un distrito, provincia o departamento), la distribución se realiza en partes iguales.

Actualmente, para la distribución de los ingresos provenientes del canon minero entre las municipalidades distritales y provinciales, se utiliza la Cartografía Digital Censal elaborada por el Instituto Nacional de Estadística e Informática (en adelante INEI) que demarca las circunscripciones territoriales de los distritos y provincias del país, hasta que se disponga la cartografía oficial con precisión de límites de la totalidad de distritos y provincias del país.

A nivel de detalle, una vez realizada la distribución del 10%, la DGPP - MEF distribuye el monto restante correspondiente a la provincia (25%) y al departamento (40%), entre los distritos de dicha provincia y de dicho departamento. Esta distribución se realiza en función al número de población y al porcentaje de Necesidades Básicas Insatisfechas de los distritos correspondientes. Los recursos transferidos son acumulables y en ningún caso son devueltos al Gobierno Central.

Una vez efectuada la distribución del canon minero por compañía minera, la DGPP - MEF obtiene el monto correspondiente a cada entidad, luego de lo cual procede a calcular los índices de distribución, los cuales permiten asignar a los gobiernos regionales, locales y universidades los montos del canon minero recaudado. Los índices de distribución obtenidos se publican mediante Resolución Ministerial.

Los índices de distribución del canon minero se construyen utilizando información proveniente de las siguientes fuentes oficiales:

- Instituto Nacional de Estadística e Informática (INEI) elabora lo siguiente:
 - Proyecciones de la población estimada a nivel departamental, provincial y distrital.
 - Necesidades Básicas Insatisfechas según departamentos, provincias y distritos.
- Ministerio de Energía y Minas (MINEM) es el encargado de:
 - Listado de empresas concesionarias mineras
 - Utilidad bruta y/o ventas netas desagregadas por actividades en el caso de empresas que realizan diversas actividades de las que se derivan más de un canon proveniente de un monto de impuesto a la renta único.
- Superintendencia Nacional de Administración Tributaria (SUNAT):
 - Montos de Impuesto a la Renta pagados por las empresas que explotan el recurso natural.

La DGPP - MEF, luego de publicar los índices de distribución, remite a la Secretaría de Descentralización de la Presidencia del Consejo de Ministros lo siguiente:

- El monto total por canon minero.
- Los índices de distribución por gobierno local y regional.

La SD-PCM aplica los índices de distribución aprobados e informados por el MEF al monto total por canon minero, obteniendo los montos a ser asignados a los gobiernos locales y regionales.

Estos montos son informados por la SD-PCM a la DGETP - MEF a fin de que disponga la asignación financiera en las respectivas cuentas de los gobiernos locales y gobiernos regionales.

Asimismo, el MEF informa sobre los procedimientos en la construcción de los índices, así como los indicadores y la metodología empleada en el cálculo de los montos correspondientes a los gobiernos



locales y regionales, a través de su página web y/o a través del Diario Oficial El Peruano, posterior a la publicación de la Resolución Ministerial del canon minero correspondiente.

La periodicidad de la transferencia del canon minero a los gobiernos locales y regionales se realiza como sigue: los recursos provenientes del canon minero que se generan por recursos provenientes del Impuesto a la Renta se transfieren en una sola armada en el mes de junio de todos los años. Dicha cuota es depositada en las respectivas subcuentas de los gobiernos regionales y gobiernos locales, bajo la denominación de canon minero.

Los recursos transferidos son acumulables y en ningún caso revierten al Gobierno Central.

5.1.3 Regalía minera

De acuerdo con la Ley 29788, que modifica la Ley 28258 “Ley de la Regalía Minera”, la regalía minera es una contraprestación económica que los sujetos de la actividad minera pagan al Estado por los recursos minerales metálicos y no metálicos. El término “sujetos de la actividad minera” incluye a los titulares o cesionarios de concesiones mineras que realicen actividades de explotación de recursos minerales metálicos y no metálicos.

La base de cálculo o base de referencia para el pago de la regalía minera por el mineral extraído de las concesiones mineras es calculada trimestralmente sobre la utilidad operativa de los sujetos de la actividad minera. La utilidad operativa es calculada como el resultado de deducir de los ingresos generados por las ventas de los recursos minerales metálicos y no metálicos del trimestre, el costo de ventas y los gastos operativos, incluidos los gastos de ventas y los gastos administrativos incurridos en la generación de dichos ingresos, y considerando la deducción de otros conceptos según lo dispuesto en la ley y reglamento de regalía minería vigente.

La tasa efectiva por aplicar sobre la utilidad operativa se determina en función al margen operativo de cada empresa. El margen operativo del trimestre es el resultado de dividir la utilidad operativa trimestral entre los ingresos generados por las ventas del trimestre. Así, de acuerdo con este margen se calcula la tasa de regalía (en base a una escala progresiva con tasas desde el 1% al 12%).

Esquema 7: Ilustración de cálculo de Utilidad Operativa

Ingresos por Ventas de Recursos Minerales
(-) Costo de Ventas (Materiales directos, Mano de Obra Directa y Costos Indirectos de la Producción Vendida)
(-) Gastos de Ventas
(-) Gastos Administrativos
(-) Depreciaciones y Amortizaciones
(-) Ajustes de Liquidaciones Finales, Descuentos, Devoluciones y demás conceptos de naturaleza similar.
(+) Mayores Depreciaciones y Amortizaciones por Revaluaciones
(+) Intereses Capitalizados
(+) Costos y gastos incurridos en los Autoconsumos y retiros no justificados.
(+) Los gastos de exploración serán atribuidos proporcionalmente durante la vida probable de la mina.
(=) Utilidad Operativa

Fuente: Sexto Estudio Nacional EITI 2015 - 2016

Cuadro 12: Tasas progresivas acumulativas para determinación de la regalía minera

Nº	Tramos Margen operativo		Tasa marginal
	Límite Inferior	Límite Superior	
1	0%	10%	1.00%
2	10%	15%	1.75%
3	15%	20%	2.50%
4	20%	25%	3.25%
5	25%	30%	4.00%
6	30%	35%	4.75%
7	35%	40%	5.50%
8	40%	45%	6.25%
9	45%	50%	7.00%
10	50%	55%	7.75%
11	55%	60%	8.50%
12	60%	65%	9.25%
13	65%	70%	10.00%
14	70%	75%	10.75%
15	75%	80%	11.50%
16	Más de 80%		12.00%

Fuente: MEF - Metodología de cálculo y distribución de la Regalía Minera

La compañía determinará la regalía minera aplicando sobre la utilidad operativa trimestral las tasas establecidas en la ley N°29788, las cuales están en función al margen operativo. El importe por regalía minera se declara mediante formulario PDT 699, el cual es administrado por el ente recaudador, SUNAT.

Las compañías tienen la obligación de presentar la declaración de regalía minera y efectuar el pago correspondiente cada trimestre, dentro de los últimos doce días hábiles del segundo mes siguiente a su nacimiento (cierre de cada trimestre).

Es posible que las compañías presenten declaraciones rectificatorias y declaraciones sustitutorias por la declaración trimestral de regalía presentada. Una vez que los sujetos obligados hayan presentado la declaración jurada mensual, la SUNAT remite al MEF la información de los montos recaudados por concepto de regalía minera, el cual incluye pagos correspondientes a períodos anteriores, así como multas e intereses por pagos fuera de fecha. Esta información es proporcionada al MEF hasta el decimoquinto día calendario del mes siguiente al mes de la recaudación. Los recursos transferidos son acumulables y en ningún caso son devueltos al Gobierno Central.

De acuerdo con la normativa vigente, las regalías mineras son consideradas como un gasto para efectos del Impuesto a la Renta en el ejercicio que sean efectivamente pagadas.

La responsabilidad de la recaudación y administración de la regalía minera recae en el MEF. Sin embargo, de acuerdo con lo señalado en la Ley de Regalía Minera – Ley 28258, el MEF puede autorizar a la SUNAT a ejercer las funciones asociadas a la recaudación.

Para efecto de la distribución de la regalía minera, se considerará como área de influencia el área territorial de los gobiernos locales y gobiernos regionales donde se encuentra ubicada cada concesión minera en explotación, otorgada según lo dispuesto en la Ley General de Minería.

Esquema 8: Distribución de la regalía minera

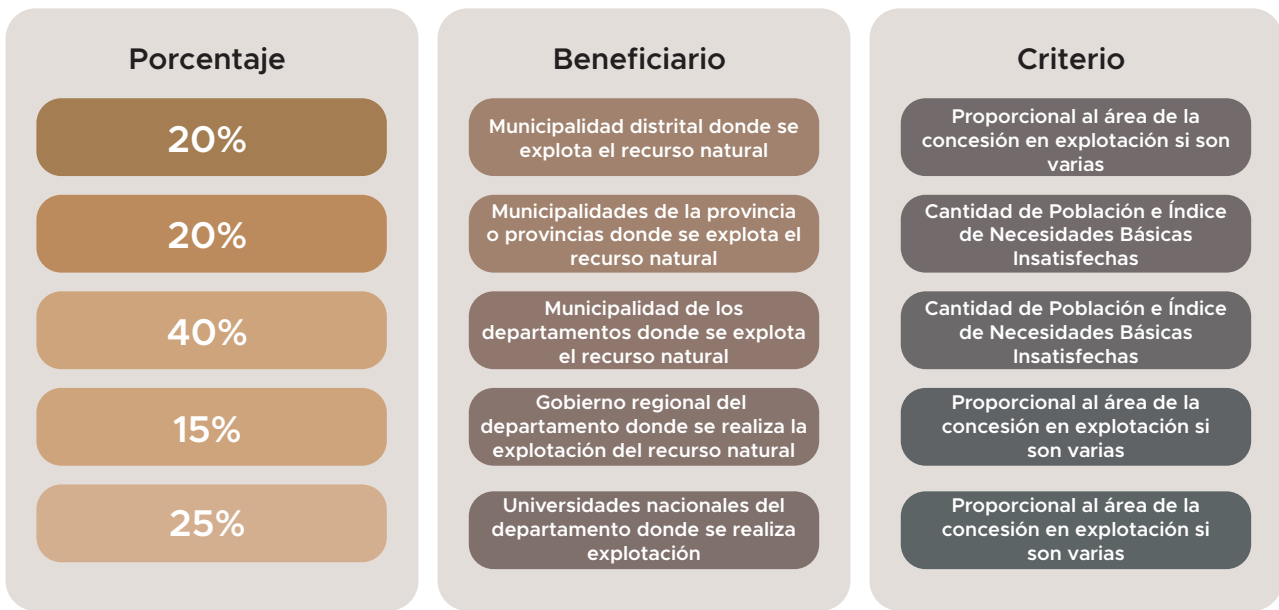

Fuente: MEF - Metodología de cálculo y distribución de la Regalía Minera

En los casos de concesiones mineras en explotación cuya extensión comprenda circunscripciones vecinas, la distribución se realizará proporcionalmente en función al área comprendida por las concesiones mineras en explotación en cada circunscripción.

El MEF distribuye el 100% del monto obtenido por concepto de regalía minera de acuerdo con lo establecido en la Ley de Regalía Minera, Ley 28323.

Esquema 9: Ejemplo de Distribución de Regalías Mineras

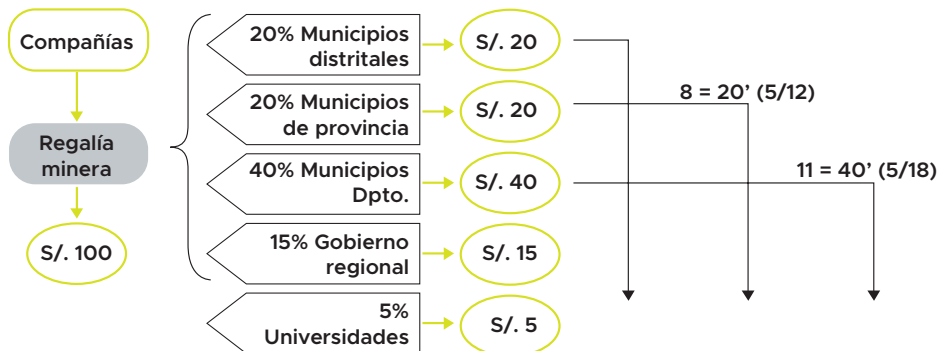

Departamento	Provincia	Distrito	Población	NBI	Índice de distribución (Poblac*NBI)	Distribución		
						Municipios distritales	Municipios provincia	Municipios dpto.
Ancash	Huari	San Marcos	10	50%	52	08		11
		Chavín de Huantar	5	80%	48			11
		Vco2		50%	18			11
		Aura3		70%	28			11
	Santa Casma	Moro	5	80%	48		11	
		Yaután	4	50%	28		11	
Total	10 provincias	100 distritos			10			

Fuente: MEF. Elaboración: Sexto Estudio Nacional EITI 2015 - 2016



Al igual que el canon minero, la distribución de la regalía minera se efectúa mediante índices de distribución, los cuales permiten asignar a los gobiernos locales, regionales y universidades nacionales el monto que les corresponde del total de la regalía minera recaudada a nivel nacional. Dichos índices de distribución se construyen utilizando información proveniente de las siguientes fuentes oficiales:

- SUNAT: Proporciona al MEF hasta el decimoquinto día del calendario de cada mes, la información de los montos recaudados por conceptos vinculados a la regalía minera del mes anterior, por número de RUC del sujeto obligado detallando la base de referencia por cada concesión minera, su ubicación geográfica a nivel de distrito, provincia, circunscripción departamental o región, de ser el caso, y el área de cada concesión comprendida en cada circunscripción.
- MINEM: Proporciona a la SUNAT hasta el último día hábil del mes de diciembre de cada año la siguiente información:
 - Sujetos obligados señalando el número de RUC correspondiente.
 - Las concesiones mineras vigentes en explotación, identificando al sujeto obligado y la ubicación geográfica a nivel de distrito, provincia, circunscripción departamental o región, de ser el caso, de dichas concesiones.
 - Para cada concesión minera, su extensión y el área comprendida en cada circunscripción.
- INEI: Proporciona al MEF, hasta el último día hábil del mes de diciembre de cada año, la información de población y necesidades básicas insatisfechas correspondiente al año inmediato anterior. Toda actualización de la información deberá ser comunicada al Ministerio de Economía y Finanzas hasta el último día hábil de cada mes, a fin de que dicha información sea aplicada en la distribución del mes siguiente de su entrega.
- Superintendencia Nacional de Educación Superior Universitaria (SUNEDU): Proporciona al MEF hasta el último día hábil del mes de diciembre de cada año, la información correspondiente a las universidades nacionales detallando su ubicación a nivel de distrito, provincia, circunscripción departamental o región, de ser el caso. Toda actualización de la información deberá ser comunicada al Ministerio de Economía y Finanzas, hasta el último día hábil de cada mes, según corresponda, a fin de que dicha información sea aplicada al mes siguiente de su entrega.
- El MEF es la entidad encargada de calcular los índices de distribución. Luego de efectuado el cálculo de los índices de distribución, la DGPP - MEF se los remite a la PCM, junto con el importe de regalía minera recaudado, para que esta entidad proceda con el cálculo de la distribución.
- La PCM informa al Tesoro Público los importes a transferir a los gobiernos locales y regionales, que se calculan tomando en consideración el monto total de regalía minera recaudada a nivel nacional, y los índices de distribución para los gobiernos locales y regionales. El Tesoro Público transfiere mensualmente, en el plazo máximo de treinta días calendario después del último día de pago de la regalía, el 100% (cien por ciento) de lo efectivamente pagado por los recursos de la regalía minera entre los gobiernos regionales, municipales y universidades nacionales, en las subcuentas que para el efecto tengan los gobiernos locales y regionales.

La distribución se realiza en función a los índices de distribución aprobados e informados por el MEF en base a la información proporcionada por el INEI y SUNAT, así como la recaudación efectiva percibida por el Estado.

Los montos por distribuir a nivel de beneficiarios son determinados por la Secretaría de Descentralización de la Presidencia del Consejo de Ministros para luego informar a la DGETP-MEF para que esta efectúe la asignación financiera correspondiente.



5.1.4 Regalía Contractual

En virtud del Contrato de Concesión del Proyecto Bayóvar¹², la empresa operadora de la explotación minera se obliga al pago de una contraprestación económica –a la que se denomina regalía contractual- al Estado por la explotación de los recursos de las concesiones, la cual se calcula sobre el total del mineral efectivamente comercializado.

El porcentaje de la regalía aplicable es de 3.0% del valor comercializado de mineral. Las regalías se calculan semestralmente y se determinan netas de cualquier tributo, es decir, su base de cálculo excluye a todo tributo, directo o indirecto, que grave o pudiera gravar la transferencia del mineral.

El monto total de las regalías pagadas por Miski Mayo se distribuye el 80% para el Fondo Social del Proyecto Integral Bayóvar (FOSPIBAY¹³) y el 20% es destinado al Fideicomiso en Administración, Promoción y Desarrollo del Clúster Minero Sechura.

El FOSPIBAY¹⁴ es una asociación civil sin fines de lucro que tiene por objeto desarrollar programas de carácter social en beneficio de la zona de influencia del Proyecto Bayóvar. Se entiende por zona de influencia del proyecto Bayóvar a la provincia de Sechura y en particular la Comunidad Campesina San Martín de Sechura, comprendida dentro del territorio de la provincia, ubicada en el departamento de Piura.

El FOSPIBAY está organizado por la Asamblea General, el Consejo Directivo, el Consejo de Vigilancia y la Gerencia General. La Asamblea General está conformada por la Municipalidad Provincial de Sechura, representada por su alcalde; Compañía Minera Miski Mayo SR, quien designa a su representante, y la Comunidad Campesina San Martín de Sechura, representada por su presidente. El Consejo Directivo es el órgano de gobierno y administración, y está integrado por un representante de la Municipalidad Provincial de Sechura, un representante de la Comunidad Campesina San Martín de Sechura; un representante de Compañía Minera Miski Mayo SRL; un representante de la empresa Juan Paulo Quay SAC y un representante del Ministerio de Energía y Minas como titulares¹⁵.

En cuanto al Fideicomiso, a donde se destinan el 20% de las regalías contractuales, mediante acuerdo de PROINVERSION - Comité de Saneamiento No.618-1-2009-MINERIA, se establece que ACTIVOS MINEROS S.A.C. asuma en calidad de fideicomitente la conducción, supervisión y autorización de los gastos que deban ser imputados al Fideicomiso Promoción y Desarrollo Clúster Minero Sechura; el cual cuenta con representantes en el Consejo de Administración a funcionarios designados por Resolución Ejecutiva del Gobierno Regional de Piura.

5.1.5 Derecho de vigencia de mina

Es el pago anual que realizan los titulares de actividad minera por el área que tienen concesionada. El pago de derecho de vigencia aplica para todo tipo de concesiones desde las concesiones mineras, de beneficio, de labor general, de transporte minero, etc.

¹² Concurso Público Internacional PRI-82-04, Promoción de la Inversión Privada en el Proyecto Bayóvar, Contrato de Transferencia

¹³ Cabe señalar que a dicho fondo también contribuyen con pago de regalías las empresas: Cementos Pacasmayo, Juan Paulo Quay, y Americas Potash del Perú.

¹⁴ Se rige por su estatuto, sus reglamentos, disposiciones y acuerdos emanados de la asamblea general y del consejo directivo; por las disposiciones del Decreto Legislativo N° 996, su reglamento aprobado por Decreto Supremo N° 082-2008-EF y modificado por el Decreto Supremo No. 123-2010-EF y el Decreto Supremo No. 238-2016-EF, y el código civil y modificatorias según DS 236 -2016

¹⁵ Para conocer mayores detalles del FOSPIBAY se sugiere revisar la página web: <http://fospibay.com/wpagina/>

Cuadro 13: Montos a pagar según condición del Titular

Régimen o Condición	Derecho de Vigencia	Penalidades
Régimen General	US\$ 3 x Hectárea	US\$ 6 x Hectárea (A) US\$ 20 x Hectárea (B)
Pequeño Productor Minero	US\$ 1 x Hectárea	US\$ 1 x Hectárea (A) US\$ 5 x Hectárea (B)
Productor Minero Artesanal	US\$ 0.50 x Hectárea	US\$ 0.50 x Hectárea (A) US\$ 3 x Hectárea (B)

A). Aplicable a los titulares y/o cesionarios incluidos en lo dispuesto por el 1er párrafo del Art. 40º del TUO de la Ley General de Minería.

B). Aplicable a los titulares y/o cesionarios incluidos en lo dispuesto por el 2do párrafo del Art. 40º del TUO de la Ley General de Minería.

FUENTE: INGEMMET

Para calcular el monto que corresponde pagar por Derecho de Vigencia, se debe tener en cuenta la condición del titular o cesionario al momento del pago y la extensión del derecho minero.

La recaudación del pago por concepto de Derecho de Vigencia y/o Penalidad se realiza de la siguiente manera:

- Para los petitorios (gestionados por primera vez - formulación de petitorios), la recaudación puede ser efectuada en cualquier momento del año, dependiendo de la fecha en que estos son solicitados.
- Para los derechos mineros con antigüedad mayor a un año de formulación del derecho minero, la recaudación se efectúa entre el 01 de enero al 30 de junio de cada año, esto es al año siguiente de formulado el petitorio, sobre la base de la información contenida en el Padrón Minero.

El monto por Derecho de Vigencia es pagado por los titulares de actividad minera en los bancos que tienen convenio con el INGEMMET. Para esto, la Dirección de Derecho de Vigencia remite a los bancos el listado de códigos únicos de los derechos mineros con el monto exacto a ser pagado. El interesado solo deberá señalar al cajero del banco el código único de los derechos mineros que desea cancelar.

Los pagos no pueden ser fraccionados; se pagan los montos completos o exactos, sólo una vez al año. Los pagos son efectuados en dólares americanos o en soles al tipo de cambio establecido por la SBS.

Esquema 10: Cronología de la recaudación y distribución del Derecho de Vigencia

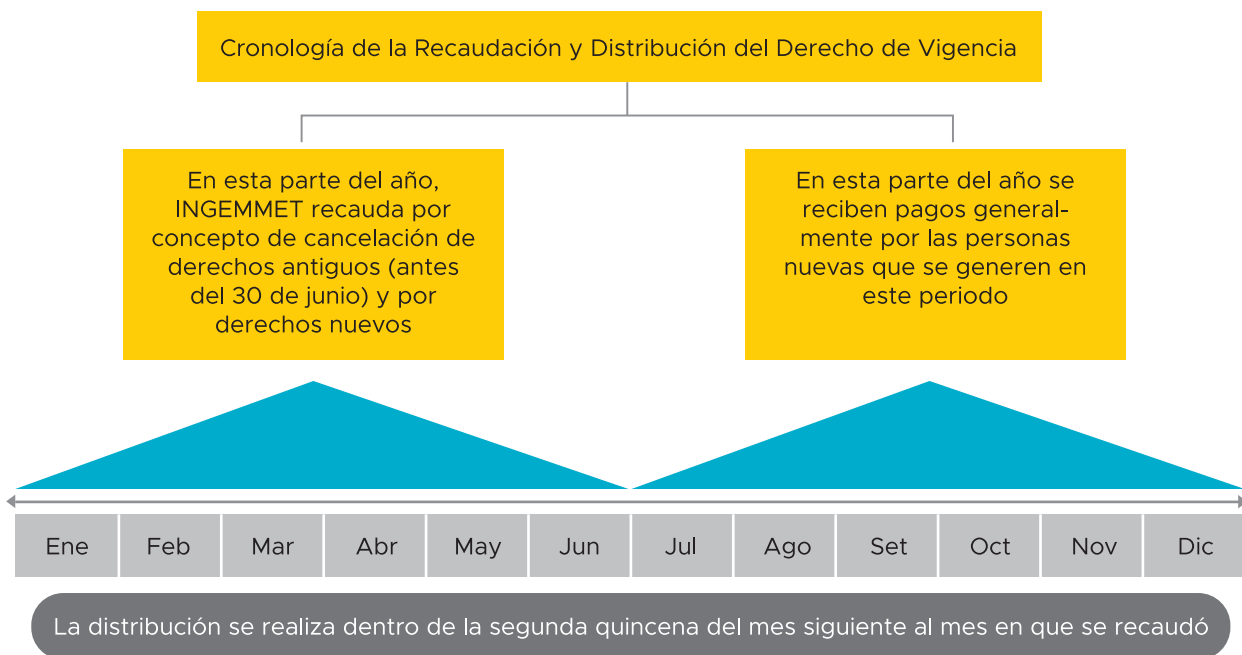

Fuente: INGEMMET Elaboración: Sexto Estudio Nacional EITI 2015 – 2016



La distribución es el proceso mensual mediante el cual se asignan los montos recaudados por concepto de Derecho de Vigencia y penalidad a los gobiernos locales, gobiernos regionales e instituciones del sector energía y minas según sea el caso.

El monto recaudado y distribuible de un mes, se transfiere a las cuentas del Banco de la Nación, creadas para este efecto, en la segunda quincena del mes siguiente.

Para efecto de la distribución del derecho de vigencia se considera como área de influencia el área territorial de los gobiernos distritales donde se encuentran ubicadas las concesiones mineras en exploración y en explotación.

La Dirección de Derecho de Vigencia del INGEMMET realiza el cálculo de la distribución del 100% de los Derechos de Vigencia recaudados por mes, de la siguiente manera, de acuerdo con lo estipulado en la Ley 28327.

Cuadro 14: Pagos de derecho de vigencia de los titulares mineros de régimen general

%	Institución	Utilización
75%	Municipalidad distrital o municipalidades distritales donde se encuentra localizado el petitorio o concesión afecta.	Ejecución de programas de inversión y desarrollo en sus respectivas circunscripciones; en caso de que el petitorio o concesión afecta se ubicase en dos (2) o más municipalidades distritales, la distribución se efectuará en partes iguales.
20%	Instituto Geológico Minero y Metalúrgico – INGEMMET	Fines de mantenimiento y desarrollo del Instituto Minero y Metalúrgico
5%	Ministerio de Energía y Minas	Fines de mantenimiento y desarrollo del Sistema de Información Minero-Metalúrgico

Fuente: INGEMMET

Adicionalmente para los Pequeños Productores Mineros y los Productores Mineros Artesanales, la distribución se realizada en conformidad con lo descrito en la Ley 29169.

El responsable de la distribución de los pagos de Derecho de Vigencia identifica del sistema SIDEM-CAT las recaudaciones de Derechos de Vigencia realizadas a través de los bancos y realiza la distribución a través del sistema indicado, de acuerdo con los porcentajes mencionados en el cuadro anterior. Una vez establecida esta información, el Director de Derecho de Vigencia de INGEMMET, remite el proyecto de Resolución que aprueba la distribución para que el (la) presidente la suscriba y se proceda con su publicación en el diario oficial El Peruano indicando el detalle de la distribución.

El derecho de vigencia es recaudado tanto en moneda nacional como en moneda extranjera (Dólares Americanos). Al momento de la determinación de la distribución, los montos son calculados respetando la naturaleza de la moneda con que se realizó la recaudación. La recaudación es abonada en las cuentas corrientes abiertas en el Sistema Financiero Nacional, los cuales son transferidos a sus respectivos beneficiarios a través del Banco de la Nación. En el caso de la distribución en dólares americanos, éstos son convertidos a soles por el Banco de la Nación, utilizando el tipo de cambio preferencial del día de la transferencia.

Los recursos transferidos por concepto de Derecho de Vigencia son determinados por INGEMMET. Los ingresos que se obtengan por concepto de derecho de vigencia, así como de la penalidad, constituyen recursos directamente recaudados.

5.2 Impuestos y regalías declaradas por las empresas de industrias extractivas en la Región Piura.

Los contenidos de esta sección muestran únicamente la información de las empresas vinculadas a industrias extractivas de la región Piura que participan voluntariamente de la iniciativa EITI y que se reflejan en el Sexto Informe Nacional de Transparencia de las Industrias Extractivas (Sexto Estudio de Conciliación Nacional – EITI Perú, que cubre el período 2015 y 2016¹⁶).

En los años de análisis no se presentaron diferencias en la conciliación entre lo declarado por las empresas y lo que la entidad del Estado responsable de la recaudación indica haber recibido; con excepción del Derecho de Vigencia de Mina cuya diferencia se explica más adelante.

Cuadro 15: Montos declarados por empresas de Impuesto a la Renta 2015 - 2016

Empresa	Año 2015	Año 2016
Compañía Minera Miski Mayo S.R.L.	S/ 61,863,005	S/ 9,372,379
Olympic Perú INC, Sucursal del Perú	US \$ 850,511	US \$ 0
Sapet Development Perú Inc. (Sucursal del Perú)	US \$ 6,402,664	US \$ 1,348,400
Savia Perú S.A.	S/ 1,845,216	S/ 905,275
CNPC Perú S.A.	S/ 12,787,685	S/ 19,709,923
Graña y Montero Petrolera S.A.	S/ 0	S/ 0

Fuente: Estudios Nacionales EITI

Cuadro 16: Montos declarados por empresas de Regalías de Hidrocarburos 2015 - 2016

Empresa	Año 2015	Año 2016
Olympic Perú INC, Sucursal del Perú	US\$ 6,074,2007	US\$ 21,118,921
Sapet Development Perú Inc. (Sucursal del Perú)	US\$ 10,869,329	US\$ 12,187,402
Savia Perú S.A.	US\$ 0	US\$ 0
CNPC Perú S.A.	US\$ 50,594,136	US\$ 39,288,383
Graña y Montero Petrolera S.A.	US\$ 8,478,336	US\$ 7,385,289

Fuente: Estudios Nacionales EITI

En cuanto a Regalía Minera, cabe recordar que Compañía Minera Miski Mayo S.R.L. está sujeta al pago de la Regalía Contractual (como se explicó en la sección 5.1.):

Cuadro 17: Montos declarados por Compañía Minera Miski Mayo SRL de Regalía Contractual 2015 – 2017

Fondo	Año 2015	Año 2016	Año 2017
80% FOSPIBAY	S/28,759,176.84	S/20,192,276.58	S/13,925,083.64
20% FIDEICOMISO	S/7,189,794.21	S/5,048,069.14	S/3,481,270.91
Total	S/ 35,948,971.05	S/ 25,240,345.72	S/ 17,406,354.55

Fuente: Miski Mayo, Noticias, Edición 005, agosto 2018, Sechura

16 http://eitiperu.minem.gob.pe/documentos/VI_INT_2015_2016%20EITI_%20PERU.pdf



En cuanto al Derecho de Vigencia, en los años 2015 y 2016 se encuentran diferencias pequeñas entre lo declarado por la compañía respecto de lo informado por INGEMMET¹⁷. Cabe señalar que, de acuerdo con lo indicado en el Informe de Transparencia Nacional, las diferencias por este concepto corresponden –principalmente– a denuncios reportados por las compañías de los cuales éstas no son titulares; denuncios reportados por las compañías de periodos no correspondientes al Estudio, o viceversa; traspasos de propiedad de denuncios entre compañías, los cuales no son reportados a INGEMMET.

Cuadro 18: Montos declarados por empresas de Derecho de Vigencia 2015 – 2016

Empresa	Año 2015	Año 2016
Compañía Minera Miski Mayo S.R.L.	US \$\$ 605,393	US \$ 573,292

Fuente: Estudios Nacionales EITI

¹⁷ En el año 2015 INGEMMET reporta haber recaudado US\$ 16,200 más de lo que la empresa declaró; mientras que en el año 2016 el INGEMMET reporta un monto menor (US\$ 1,220) al señalado por la empresa.

6 Transferencias de canon, sobrecanon, regalías y derecho de vigencia a las entidades de la Región Piura y su uso

Se analiza en esta sección las transferencias por canon, sobrecanon, regalías y vigencia de mina a todas las entidades del departamento de Piura, como consecuencia de la recaudación que realiza el Estado por las operaciones de las industrias extractivas.

6.1 Transferencia de recursos de canon, sobrecanon y regalías a todas las entidades de la región Piura

En el período 2015 – 2018, la región Piura recibió un total de 1,553.7 millones de soles por concepto de transferencias de canon (todos los tipos disponibles para la región), sobre canon petrolero, regalías mineras y vigencia de mina; de este total, las entidades que participan del EITI Piura recibieron en promedio el 63.8% (S/ 991.3 millones), mientras que las entidades que no forman parte del EITI recibieron 562.4 millones de soles, que representan el 36.20% del monto total transferido a la región¹⁸.

Cuadro 19: Canon y sobrecanon, regalías y vigencia de mina para las entidades de la Región Piura, 2015 – 2018 (Soles)

Entidades	2015	2016	2017	2018	Total
EITI	272,059,718	217,024,725	207,841,622	294,380,321	991,306,386
NO EITI	160,786,634	121,364,894	117,364,404	162,885,289	562,401,221
Total	432,846,352	338,389,620	325,206,026	457,265,610	1,553,707,607

Fuente: Consulta de Transferencias a los Gobiernos Nacional, Regional, Local y EPS– MEF

En los años analizados, el 2018 fue el año con mayor monto transferido por concepto de canon, sobrecanon, regalías y vigencia de mina a las entidades de la región Piura; se puede apreciar un incremento del 41% respecto al año 2017; no obstante, las transferencias muestran una tendencia descendente tanto para la región Piura en los años 2016 al 2017.

Cuadro 20: Canon y sobrecanon, regalías y vigencia de mina para las entidades de la Región Piura, 2015 – 2018 (%)

Entidades	2015	2016	2017	2018	Total
EITI	62.85%	64.13%	63.91%	64.38%	63.80%
NO EITI	37.15%	35.87%	36.09%	35.62%	36.20%
Total	100.00%	100.00%	100.00%	100.00%	100.00%

Fuente: Consulta de Transferencias a los Gobiernos Nacional, Regional, Local y EPS– MEF

¹⁸ Para facilitar la verificación de los datos que se presentan en todo este apartado, el concepto que se empleó en la construcción de las tablas es la opción “Recursos Autorizados” y la columna “Monto Autorizado” que aparece en la Consulta de Transferencias a los Gobiernos Nacional, Regional, Local y EPS del MEF.

Gráfico 7: Participación de las entidades en la Región Piura de los recursos transferidos de canon y sobrecanon, regalías y vigencia de mina 2015 – 2018 (%)

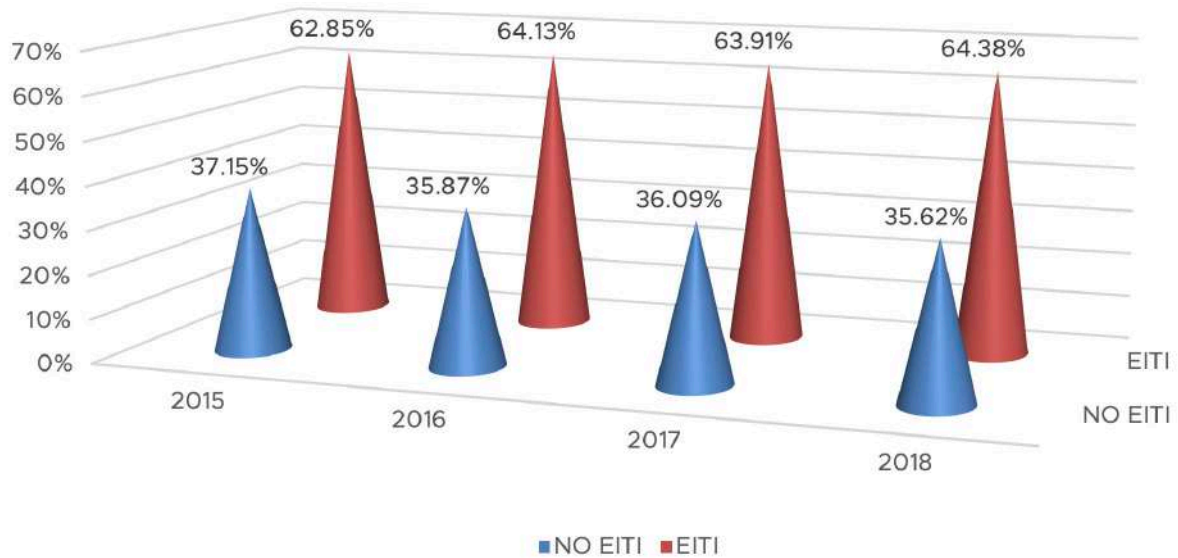

Fuente: Consulta de Transferencias a los Gobiernos Nacional, Regional, Local y EPS– MEF

Haciendo el análisis por tipo de entidad, entre los años 2015 – 2018, las municipalidades distritales son las que han recibido proporcionalmente mayores transferencias con el 41.33% del total transferido, le sigue el Gobierno Regional con 24.46%, las municipalidades provinciales 29.48% y las universidades públicas el 4.73%.

Cuadro 21: Transferencias por concepto de canon, sobrecanon, regalías y vigencia de mina a las entidades de la Región Piura, según nivel de gobierno 2015 – 2018 (Soles)

Entidades	2015	2016	2017	2018	Total general
MUNICIPALIDADES DISTRITALES	181,462,764	139,083,638	134,445,304	187,093,294	642,085,000
GOBIERNO REGIONAL	106,144,803	82,550,527	79,214,407	112,175,102	380,084,839
MUNICIPALIDADES PROVINCIALES	124,157,991	101,948,189	96,090,746	135,799,924	457,996,850
UNIVERSIDADES	21,080,793	14,807,267	15,455,569	22,197,290	73,540,918
Total	432,846,352	338,389,620	325,206,026	457,265,610	1,553,707,607

Fuente: Consulta de Transferencias a los Gobiernos Nacional, Regional, Local y EPS– MEF

Cuadro 22: Transferencias por concepto de canon, sobrecanon, regalías y vigencia de mina a las entidades de la Región Piura, según nivel de gobierno 2015 – 2018 (Porcentaje)

Entidades	2015	2016	2017	2018	Total
MUNICIPALIDADES DISTRITALES	41.92%	41.10%	41.34%	40.92%	41.33%
GOBIERNO REGIONAL	24.52%	24.40%	24.36%	24.53%	24.46%
MUNICIPALIDADES PROVINCIALES	28.68%	30.13%	29.55%	29.70%	29.48%
UNIVERSIDADES	4.87%	4.38%	4.75%	4.85%	4.73%
Total	100.00%	100.00%	100.00%	100.00%	100.00%

Fuente: Consulta de Transferencias a los Gobiernos Nacional, Regional, Local y EPS– MEF

Gráfico 8: Participación de las transferencias por concepto de canon, sobre canon, regalías y vigencia de mina en las entidades de la Región Piura, según Tipo de Entidad 2015 – 2018 (Porcentaje)

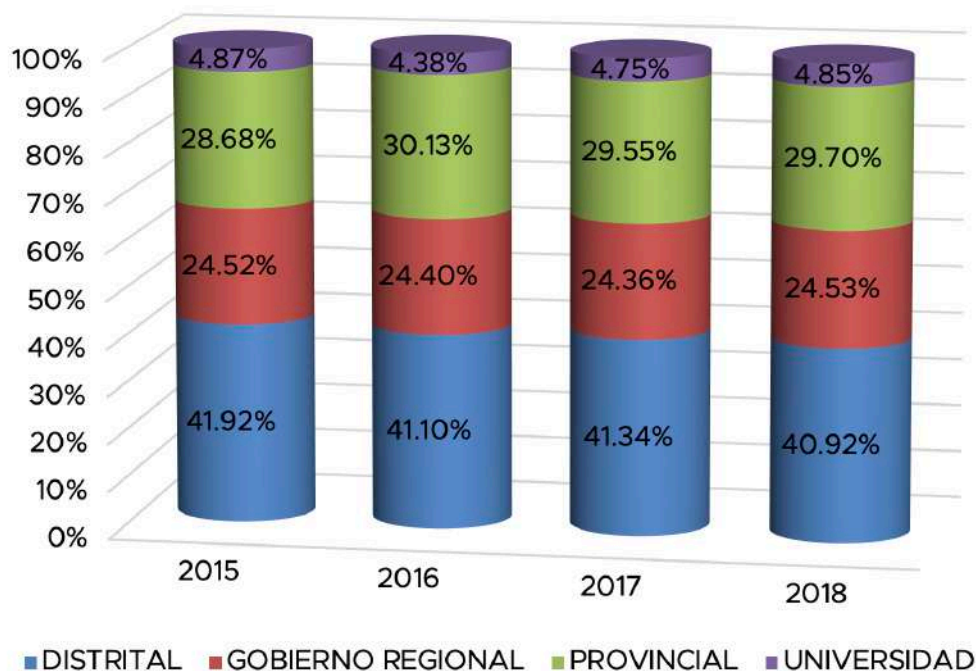

Fuente: Consulta de Transferencias a los Gobiernos Nacional, Regional, Local y EPS- MEF

En los años que cubre el presente estudio, entre las entidades que forman parte del EITI Piura, el Gobierno Regional de Piura es la entidad que más recursos recibió 24.46% (S/ 380 millones); del total transferido en la región mientras que entre las entidades que no forman parte de EITI Piura, la Municipalidad Provincial de Morropón (Chulucanas) es la que más recursos del canon, sobre canon, regalías y vigencia de minas ha recibido con el 2.7% (S/ 41.9 millones) del total de las transferencias al departamento.

Gráfico 9: Participación de los Recursos del Canon, Sobrecanon, Regalías y Vigencia de Mina transferidos a entidades de la Región Piura, 2015 -2018 (%)

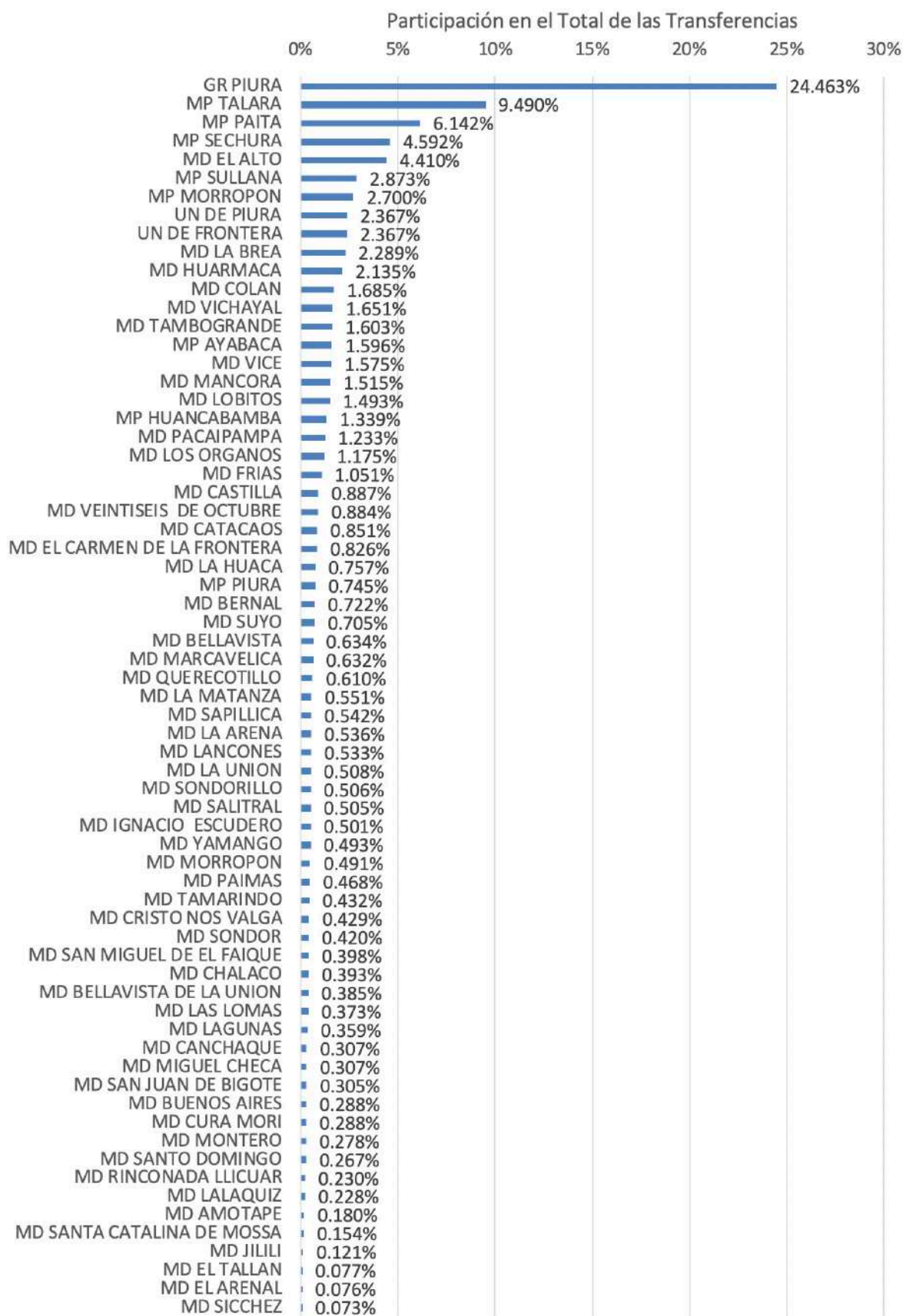

Fuente: Consulta de Transferencias a los Gobiernos Nacional, Regional, Local y EPS- MEF

Cuadro 23: Transferencias del canon, sobrecanon, regalías y vigencia de mina para las entidades de la Región Piura, 2015 – 2018 (Soles)

Entidad	2015	2016	2017	2018	Total	%
TOTAL	432,846,352	338,389,620	325,206,026	457,265,610	1,553,707,607	100.00%
SUBTOTAL EITI	272,059,718	217,024,725	207,841,622	294,380,321	991,306,386	63.80%
GR PIURA	106,144,803	82,550,527	79,214,407	112,175,102	380,084,839	24.46%
MP TALARA	38,068,796	29,674,018	31,622,717	48,077,992	147,443,523	9.49%
MP PAITA	27,348,745	20,149,108	19,741,578	28,191,245	95,430,675	6.14%
MP SECHURA	18,409,694	21,112,943	14,690,064	17,128,582	71,341,284	4.59%
MD EL ALTO	18,152,659	13,322,117	14,856,139	22,190,092	68,521,007	4.41%
MP SULLANA	13,007,176	9,547,685	9,174,315	12,913,266	44,642,442	2.87%
UN DE FRONTERA	10,540,397	7,403,633	7,727,784	11,098,645	36,770,459	2.37%
UN DE PIURA	10,540,397	7,403,633	7,727,784	11,098,645	36,770,459	2.37%
MD LA BREA	11,026,980	7,421,666	7,255,360	9,862,591	35,566,597	2.29%
MD TAMBOGRANDE	6,093,053	5,968,575	5,413,580	7,426,574	24,901,781	1.60%
MD VICE	5,611,386	6,445,146	5,286,107	7,130,719	24,473,357	1.58%
MD CASTILLA	3,778,408	3,247,372	2,837,287	3,920,147	13,783,214	0.89%
MP PIURA	3,337,224	2,778,302	2,294,500	3,166,722	11,576,749	0.75%
SUBTOTAL NO EITI	160,786,634	121,364,894	117,364,404	162,885,289	562,401,221	36.20%
MP MORROPON	11,428,641	8,982,754	8,913,047	12,624,727	41,949,168	2.70%
MD HUARMACA	9,894,603	6,920,771	6,746,923	9,602,431	33,164,728	2.13%
MD COLAN	7,359,405	5,481,234	6,062,772	7,272,948	26,176,360	1.68%
MD VICHAYAL	10,851,500	5,605,979	4,313,261	4,880,809	25,651,549	1.65%
MP AYABACA	6,856,465	5,286,793	5,242,661	7,418,288	24,804,207	1.60%
MD MANCORA	7,574,073	4,593,080	4,606,957	6,762,719	23,536,830	1.51%
MD LOBITOS	5,800,672	4,748,722	5,059,340	7,594,094	23,202,827	1.49%
MP HUANCABAMBA	5,701,249	4,416,586	4,411,864	6,279,103	20,808,802	1.34%
MD PACAIPAMPA	5,547,218	4,044,591	3,955,871	5,612,698	19,160,379	1.23%
MD LOS ORGANOS	5,225,533	3,631,951	3,789,046	5,604,952	18,251,482	1.17%
MD FRIAS	4,367,725	3,513,628	3,491,843	4,951,968	16,325,165	1.05%
MD VEINTISEIS DE OCTUBRE	3,745,965	3,242,396	2,823,518	3,929,957	13,741,836	0.88%
MD CATACAOS	4,106,757	2,998,935	2,590,135	3,527,447	13,223,274	0.85%
MD EL CARMEN DE LA FRONTERA	3,154,919	2,627,761	2,869,583	4,182,666	12,834,929	0.83%
MD LA HUACA	3,580,660	2,470,472	2,369,152	3,347,452	11,767,737	0.76%
MD BERNAL	2,436,746	2,967,227	2,468,591	3,341,256	11,213,820	0.72%
MD SUYO	2,715,113	2,372,594	2,717,745	3,152,122	10,957,574	0.71%
MD BELLAVISTA	2,619,833	2,148,131	2,103,973	2,977,889	9,849,826	0.63%
MD MARCAVELICA	2,824,165	2,161,829	2,006,560	2,833,443	9,825,996	0.63%
MD QUERECOTILLO	2,400,139	2,105,037	2,056,039	2,915,830	9,477,046	0.61%
MD LA MATANZA	2,311,152	1,831,598	1,821,711	2,589,072	8,553,534	0.55%
MD SAPILLICA	2,785,376	1,724,498	1,603,810	2,312,579	8,426,262	0.54%
MD LA ARENA	2,199,355	1,974,163	1,737,043	2,412,748	8,323,308	0.54%
MD LANCONES	2,430,686	1,805,750	1,742,573	2,298,722	8,277,731	0.53%
MD LA UNION	1,974,433	1,953,174	1,718,105	2,246,013	7,891,724	0.51%



Entidad	2015	2016	2017	2018	Total	%
MD SONDRILLO	2,271,300	1,662,486	1,623,078	2,308,563	7,865,427	0.51%
MD SALITRAL	2,399,670	1,655,123	1,571,675	2,222,937	7,849,404	0.51%
MD IGNACIO ESCU- DERO	2,265,593	1,694,693	1,585,195	2,242,196	7,787,677	0.50%
MD YAMANGO	2,069,457	1,625,749	1,634,598	2,332,294	7,662,099	0.49%
MD MORROPON	2,433,254	1,565,259	1,499,509	2,128,471	7,626,492	0.49%
MD PAIMAS	1,849,061	1,585,999	1,607,405	2,224,207	7,266,673	0.47%
MD TAMARINDO	2,087,120	1,386,543	1,357,198	1,876,608	6,707,469	0.43%
MD CRISTO NOS VAL- GA	1,984,569	1,664,552	1,294,766	1,727,537	6,671,424	0.43%
MD SONDOR	1,674,397	1,399,422	1,426,607	2,029,324	6,529,750	0.42%
MD SAN MIGUEL EL FAIQUE	1,783,840	1,314,409	1,280,118	1,806,256	6,184,623	0.40%
MD CHALACO	1,824,175	1,266,302	1,242,931	1,773,517	6,106,924	0.39%
MD BELLAVISTA LA UNION	1,335,358	1,511,949	1,318,886	1,818,369	5,984,562	0.39%
MD LAS LOMAS	1,427,037	1,439,052	1,272,467	1,651,514	5,790,070	0.37%
MD LAGUNAS	1,852,947	1,140,527	1,065,366	1,517,697	5,576,536	0.36%
MD CANCHAQUE	1,306,783	1,024,075	1,017,598	1,422,393	4,770,849	0.31%
MD MIGUEL CHECA	885,931	1,112,456	1,143,625	1,625,238	4,767,250	0.31%
MD SAN JUAN DE BI- GOTE	1,290,237	1,002,719	1,006,776	1,441,445	4,741,176	0.31%
MD BUENOS AIRES	1,237,417	946,374	944,460	1,348,876	4,477,129	0.29%
MD CURA MORI	1,148,268	1,052,676	946,060	1,320,713	4,467,718	0.29%
MD MONTERO	1,057,077	953,940	958,255	1,345,288	4,314,560	0.28%
MD SANTO DOMINGO	1,216,359	865,058	856,118	1,216,454	4,153,989	0.27%
MD RINCONADA LLI- CUAR	914,319	930,415	733,201	997,593	3,575,528	0.23%
MD LALQUIZ	1,116,282	733,095	699,461	990,382	3,539,220	0.23%
MD AMOTAPE	915,962	580,270	546,567	747,941	2,790,739	0.18%
MD SANTA CATALINA DE MOSSA	766,482	493,728	469,662	668,692	2,398,563	0.15%
MD JILILI	468,102	419,621	419,709	571,557	1,878,989	0.12%
MD EL TALLAN	443,430	261,067	204,819	286,715	1,196,030	0.08%
MD EL ARENAL	554,122	217,539	175,308	241,118	1,188,088	0.08%
MD SICCHEZ	315,704	250,140	240,861	329,460	1,136,165	0.07%

Fuente: Consulta de Transferencias a los Gobiernos Nacional, Regional, Local y EPS- MEF

Gráfico 10: Recursos del Canon, Sobrecanon, Regalías y Vigencia de Mina transferidos a entidades de la Región Piura, 2015 -2018 (%)

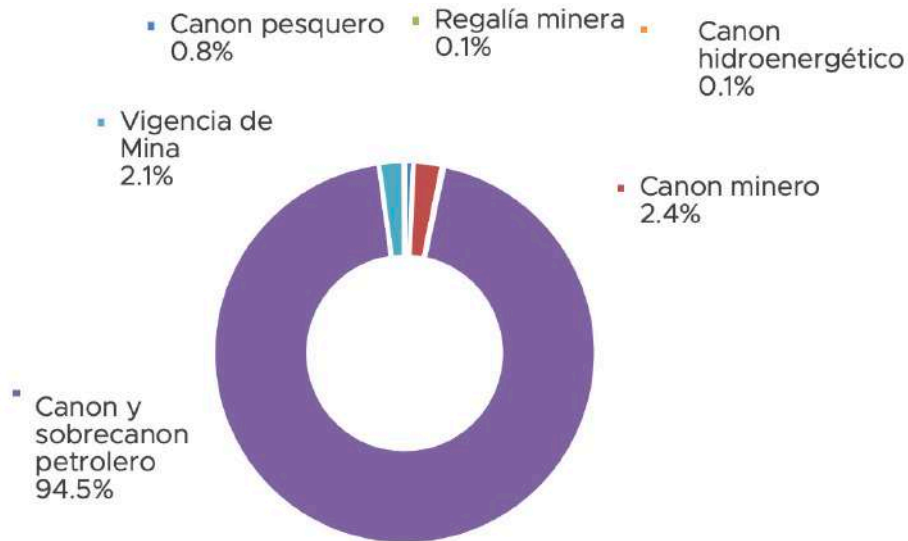

Fuente: Consulta de Transferencias a los Gobiernos Nacional, Regional, Local y EPS- MEF

Analizando las transferencias (por tipo de recurso) a las instituciones de la región Piura, se observa que el canon y sobrecanon petrolero representa el 94.52% del monto total transferido, seguido del canon minero con el 2.42%, la vigencia de mina que representa el 2.08%, el canon pesquero que representa apenas el 0.76% y la regalía minera que representa apenas el 0.14% del total de las transferencias generadas por industrias extractivas en la región Piura.

Cuadro 24: Recursos del Canon, Sobrecanon, Regalías y Vigencia de Mina transferidos a entidades de la Región Piura, 2015 -2018 (Soles)

Recursos	Entidades EITI		Entidades NO EITI		Total Piura	
	S/	%	S/	%	S/	%
Canon Minero	26,060,505	2.63%	11,466,760	2.04%	37,527,265	2.42%
Regalía Minera	1,496,679	0.15%	690,009	0.12%	2,186,688	0.14%
Canon Hidroenergético	706,423	0.07%	601,335	0.11%	1,307,758	0.08%
Canon Pesquero	7,871,189	0.79%	3,883,763	0.69%	11,754,952	0.76%
Canon y Sobrecanon Petrolero	934,530,386	94.27%	534,101,256	94.97%	1,468,631,642	94.52%
Vigencia de Mina	20,641,204	2.08%	11,658,098	2.07%	32,299,302	2.08%
Total	991,306,386	100.0%	562,401,221	100.0%	1,553,707,607	100.0%

Fuente: Consulta de Transferencias a los Gobiernos Nacional, Regional, Local y EPS- MEF

Cuadro 25: Recursos del Canon, Sobrecanon, Regalías y Vigencia de Mina transferidos a entidades de la Región Piura, 2015

Recursos	Entidades EITI		Entidades NO EITI		Total Piura	
	S/	%	S/	%	S/	%
Canon Minero	1,039	0.00%	813	0.00%	1,852	0.00%
Regalía Minera	210,319	0.08%	101,664	0.06%	311,983	0.07%
Canon Hidroenergético	323,857	0.12%	279,243	0.17%	603,100	0.14%
Canon Pesquero	1,628,988	0.60%	805,344	0.50%	2,434,332	0.56%
Canon y Sobrecanon Petrolero	264,369,388	97.17%	156,934,418	97.60%	421,303,806	97.33%
Vigencia de Mina	5,526,128	2.03%	2,665,151	1.66%	8,191,279	1.89%
Total	272,059,718	100.0%	160,786,634	100.0%	432,846,352	100.0%

Fuente: Consulta de Transferencias a los Gobiernos Nacional, Regional, Local y EPS– MEF

Cuadro 26: Recursos del Canon, Sobrecanon, Regalías y Vigencia de Mina transferidos a entidades de la Región Piura, 2016

Recursos	Entidades EITI		Entidades NO EITI		Total Piura	
	S/	%	S/	%	S/	%
Canon Minero	21,964,119	10.1%	9,658,889	8.0%	31,623,009	9.3%
Regalía Minera	445,368	0.2%	204,257	0.2%	649,625	0.2%
Canon Hidroenergético	83,540	0.0%	71,854	0.1%	155,395	0.0%
Canon Pesquero	1,678,831	0.8%	831,574	0.7%	2,510,405	0.7%
Canon y Sobrecanon Petrolero	187,511,919	86.4%	107,983,732	89.0%	295,495,652	87.3%
Vigencia de Mina	5,340,947	2.5%	2,614,587	2.2%	7,955,535	2.4%
Total	217,024,725	100.0%	121,364,894	100.0%	338,389,620	100.0%

Fuente: Consulta de Transferencias a los Gobiernos Nacional, Regional, Local y EPS– MEF

Cuadro 27: Recursos del Canon, Sobrecanon, Regalías y Vigencia de Mina transferidos a entidades de la Región Piura, 2017

Recursos	Entidades EITI		Entidades NO EITI		Total Piura	
	S/	%	S/	%	S/	%
Canon Minero	3,615,431	1.7%	1,589,393	1.4%	5,204,824	1.6%
Regalía Minera	313,319	0.2%	143,091	0.1%	456,410	0.1%
Canon Hidroenergético	19,814	0.0%	16,749	0.0%	36,562	0.0%
Canon Pesquero	1,789,934	0.9%	847,299	0.7%	2,637,233	0.8%
Canon y Sobrecanon Petrolero	196,997,618	94.8%	111,657,389	95.1%	308,655,007	94.9%
Vigencia de Mina	5,105,507	2.5%	3,110,483	2.7%	8,215,990	2.5%
Total	207,841,622	100.0%	117,364,404	100.0%	325,206,026	100.0%

Fuente: Consulta de Transferencias a los Gobiernos Nacional, Regional, Local y EPS– MEF

Cuadro 28: Recursos del Canon, Sobre canon, Regalías y Vigencia de Mina transferidos a entidades de la Región Piura, 2018

Recursos	Entidades EITI		Entidades NO EITI		Total Piura	
	S/	%	S/	%	S/	%
Canon Minero	479,916	0.2%	217,664	0.1%	697,580	0.2%
Regalía Minera	527,673	0.2%	240,997	0.1%	768,670	0.2%
Canon Hidroenergético	279,212	0.1%	233,489	0.1%	512,701	0.1%
Canon Pesquero	2,773,436	0.9%	1,399,546	0.9%	4,172,982	0.9%
Canon y Sobre canon Petrolero	285,651,461	97.0%	157,525,717	96.7%	443,177,178	96.9%
Vigencia de Mina	4,668,622	1.6%	3,267,876	2.0%	7,936,499	1.7%
Total	294,380,321	100.0%	162,885,289	100.0%	457,265,610	100.0%

Fuente: Consulta de Transferencias a los Gobiernos Nacional, Regional, Local y EPS– MEF

6.2 Transferencia de recursos a entidades del EITI Piura

Del 2015 al 2018, las entidades que conforman EITI Piura recibieron un total de 991.3 millones de soles por el desarrollo de industrias extractivas en la región Piura, considerando también los recursos del derecho de vigencia, por lo que el total acumulado de los cuatro años las transferencias a las entidades del EITI Piura representaron el 63.8% del total del monto transferido a la región Piura.

Para las entidades EITI Piura, las transferencias por canon y sobre canon petrolero representaron el 94.3% del monto total transferido, mientras que el canon minero representó un 2.6%; el derecho de vigencia de minas¹⁹ representó el 2.1%; el canon pesquero un 0.8%; la regalía minera el 0.2% y el canon hidroenergético sólo representó el 0.1%, tal como se puede apreciar en el gráfico precedente.

Cuadro 29: Transferencias de Canon, Sobre canon y Derecho de vigencias a las entidades de EITI PIURA, 2015 – 2018 (Soles)

Recursos	2015	2016	2017	2018	Total
Canon y Sobre canon Petrolero	264,369,388	187,511,919	196,997,618	285,651,461	934,530,386
Canon Minero	1,039	21,964,119	3,615,431	479,916	26,060,505
Vigencia de Mina	5,526,128	5,340,947	5,105,507	4,668,622	20,641,204
Canon Pesquero	1,628,988	1,678,831	1,789,934	2,773,436	7,871,189
Regalía Minera	210,319	445,368	313,319	527,673	1,496,679
Canon Hidroenergético	323,857	83,540	19,814	279,212	706,423
Total	272,059,718	217,024,725	207,841,622	294,380,321	991,306,386

Fuente: Consulta de Transferencias a los Gobiernos Nacional, Regional, Local y EPS– MEF Consulta de transferencias de INGEMET

¹⁹ El monto transferido de Derecho de Vigencia de Mina se recogió a través de la solicitud de acceso a la información al INGMMET, quien proporcionó el monto transferido a cada entidad en soles

Gráfico 11: Participación del total de las transferencias de canon, regalías y derecho de vigencia en las Entidades del EITI Piura, 2015 – 2018

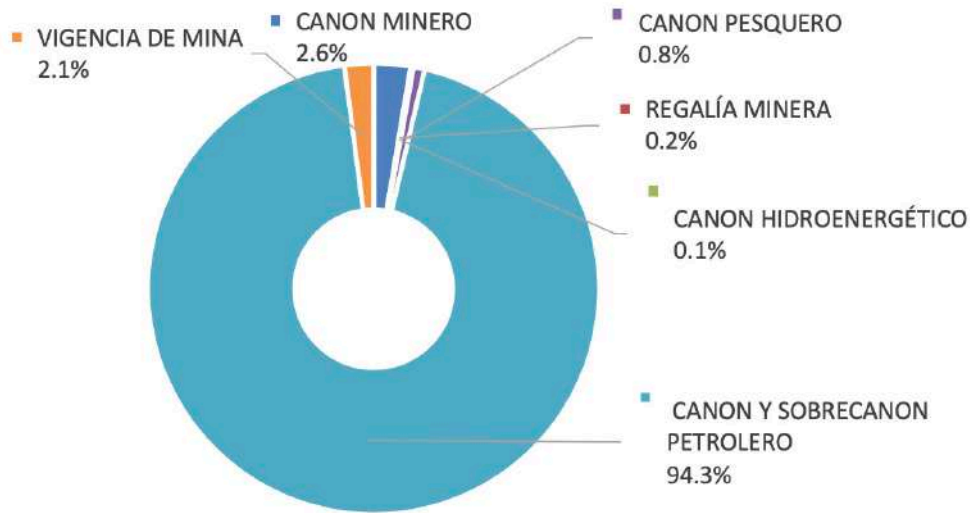

Fuente: Consulta de Transferencias a los Gobiernos Nacional, Regional, Local y EPS– MEF

Cuadro 30: Participación de las transferencias de Canon, Regalías y Derecho de vigencias a las entidades de EITI PIURA, 2015 -2018 (Porcentaje)

Recursos	2015	2016	2017	2018	Total
Canon y Sobrecanon Petrolero	97.2%	86.4%	94.8%	97.0%	94.3%
Canon Minero	0.0%	10.1%	1.7%	0.2%	2.6%
Vigencia de Mina	2.0%	2.5%	2.5%	1.6%	2.1%
Canon Pesquero	0.6%	0.8%	0.9%	0.9%	0.8%
Regalía Minera	0.1%	0.2%	0.2%	0.2%	0.2%
Canon Hidroenergético	0.1%	0.0%	0.0%	0.1%	0.1%
Total	100.0%	100.0%	100.0%	100.0%	100.0%

Fuente: Consulta de Transferencias a los Gobiernos Nacional, Regional, Local y EPS– MEF Consulta de transferencias de INGEMET

6.2.1 Transferencias de canon y sobrecanon petrolero a entidades de EITI Piura

Las transferencias de canon y sobrecanon petrolero representaron el 94.3% del total de las transferencias por las actividades de las industrias extractivas a las entidades del EITI Piura entre el 2015 y el 2018. El Gobierno Regional de Piura recibió el 39.3%, seguido por la MP Talara con 15.7% y la MP Paita con el 9.7% del total de los recursos de canon y sobrecanon petrolero.

La tendencia de las transferencias por este concepto es fluctuante en los años del estudio, al igual que los otros conceptos; el año de mayor transferencia de este concepto es el 2018 con un monto total de 285.65 millones de soles.

Cuadro 31: Transferencias de Canon y Sobre canon Petrolero a las instituciones participantes del EITI Piura, 2015 – 2018 (Soles)

Entidades	2015	2016	2017	2018	Total
Total	272,059,718	217,024,725	207,841,622	294,380,321	991,306,386
GR PIURA	106,144,803	82,550,527	79,214,407	112,175,102	380,084,839
MP TALARA	38,068,796	29,674,018	31,622,717	48,077,992	147,443,523
MD PAITA	27,348,745	20,149,108	19,741,578	28,191,245	95,430,675
MD EL ALTO	18,409,694	21,112,943	14,690,064	17,128,582	71,341,284
MP SECHURA	18,152,659	13,322,117	14,856,139	22,190,092	68,521,007
MP SULLANA	13,007,176	9,547,685	9,174,315	12,913,266	44,642,442
UN FRONTERA	10,540,397	7,403,633	7,727,784	11,098,645	36,770,459
UN PIURA	10,540,397	7,403,633	7,727,784	11,098,645	36,770,459
MD LA BREA	11,026,980	7,421,666	7,255,360	9,862,591	35,566,597
MD VICE	6,093,053	5,968,575	5,413,580	7,426,574	24,901,781
MD TAMBOGRANDE	5,611,386	6,445,146	5,286,107	7,130,719	24,473,357
MD CASTILLA	3,778,408	3,247,372	2,837,287	3,920,147	13,783,214
MP PIURA	3,337,224	2,778,302	2,294,500	3,166,722	11,576,749

Fuente: Consulta de Transferencias a los Gobiernos Nacional, Regional, Local y EPS– MEF

Gráfico 12: Participación porcentual en las transferencias acumuladas de canon y sobre canon petrolero a entidades del EITI Piura, 2015 – 2018

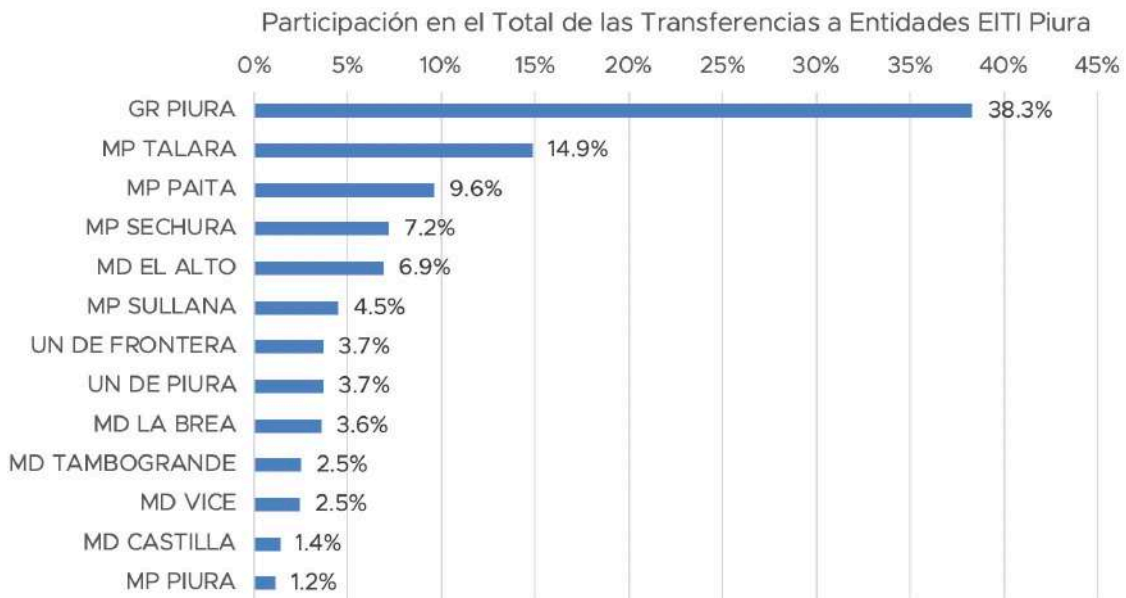

Fuente: Consulta de Transferencias a los Gobiernos Nacional, Regional, Local y EPS– MEF

Cuadro 32: Participación de las transferencias de Canon y Sobrecanon Petrolero a las instituciones participantes del EITI – Piura, 2015 – 2018 (Porcentaje)

Entidades	2015	2016	2017	2018	Total
GR Piura	39.0%	38.0%	38.1%	38.1%	38.3%
MP Talara	14.0%	13.7%	15.2%	16.3%	14.9%
MP Paita	10.1%	9.3%	9.5%	9.6%	9.6%
MD El Alto	6.8%	9.7%	7.1%	5.8%	7.2%
MP Sechura	6.7%	6.1%	7.1%	7.5%	6.9%
MP Sullana	4.8%	4.4%	4.4%	4.4%	4.5%
UN De La Frontera	3.9%	3.4%	3.7%	3.8%	3.7%
UN De Piura	3.9%	3.4%	3.7%	3.8%	3.7%
MD La Brea	4.1%	3.4%	3.5%	3.4%	3.6%
MD Vice	2.2%	2.8%	2.6%	2.5%	2.5%
MD Tambogrande	2.1%	3.0%	2.5%	2.4%	2.5%
MD Castilla	1.4%	1.5%	1.4%	1.3%	1.4%
MP Piura	1.2%	1.3%	1.1%	1.1%	1.2%
Total	100.0%	100.0%	100.0%	100.0%	100.0%

Fuente: Consulta de Transferencias a los Gobiernos Nacional, Regional, Local y EPS– MEF

6.2.2 Transferencias de canon minero a las entidades del EITI PIURA

Entre los años 2015 al 2018, las entidades que forman parte del EITI Piura han recibido por concepto de canon minero un total de 26.1 millones de soles. La MP Sechura y el GR Piura y fueron las entidades que recibieron la mayor parte de estos recursos (36.03% y 36.00% respectivamente) entre las entidades del EITI Piura.

Gráfico 13: Participación porcentual en las transferencias acumuladas de Canon Minero a entidades del EITI Piura, 2015 – 2018

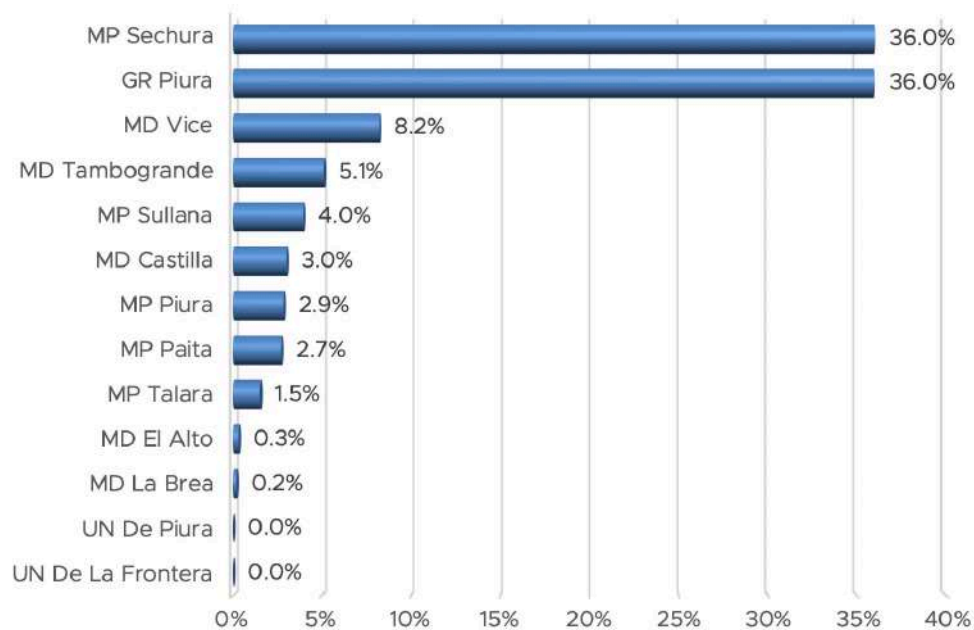

Fuente: Consulta de Transferencias a los Gobiernos Nacional, Regional, Local y EPS– MEF

Cuadro 33: Transferencias de Canon Minero a las instituciones participantes del EITI –Piura, 2015 – 2018 (Soles)

Entidades	2015	2016	2017	2018	Total
MP Sechura	21	7,931,062	1,297,458	161,165	9,389,706
GR Piura	463	7,905,752	1,301,206	174,395	9,381,816
MD Vice	8	1,813,699	295,770	36,715	2,146,192
MD Tambogrande	65	1,122,871	185,984	25,081	1,334,002
MP Sullana	51	871,550	143,482	19,244	1,034,327
MD Castilla	39	663,936	109,681	14,754	788,410
MP Piura	37	628,906	103,813	10,897	743,653
MP Paita	330	574,818	104,040	27,787	706,975
MP Talara	20	335,479	55,027	7,351	397,877
MD El Alto	4	72,304	11,816	1,573	85,698
MD La Brea	2	43,742	7,152	953	51,849
UN De La Frontera	0	0	0	0	0
UN De Piura	0	0	0	0	0
Total	1,039	21,964,119	3,615,431	479,916	26,060,505

Fuente: Consulta de Transferencias a los Gobiernos Nacional, Regional, Local y EPS– MEF

Cuadro 34: Participación de las transferencias de Canon Minero a las instituciones participantes del EITI – Piura, 2015 - 2017 (Porcentaje)

Entidades	2015	2016	2017	2018	Total
MP Sechura	2.0%	36.1%	35.9%	33.6%	36.0%
GR Piura	44.5%	36.0%	36.0%	36.3%	36.0%
MD Vice	0.8%	8.3%	8.2%	7.7%	8.2%
MD Tambogrande	6.3%	5.1%	5.1%	5.2%	5.1%
MP Sullana	4.9%	4.0%	4.0%	4.0%	4.0%
MD Castilla	3.7%	3.0%	3.0%	3.1%	3.0%
MP Piura	3.5%	2.9%	2.9%	2.3%	2.9%
MP Paita	31.7%	2.6%	2.9%	5.8%	2.7%
MP Talara	1.9%	1.5%	1.5%	1.5%	1.5%
MD El Alto	0.4%	0.3%	0.3%	0.3%	0.3%
MD La Brea	0.2%	0.2%	0.2%	0.2%	0.2%
UN De La Frontera	0.0%	0.0%	0.0%	0.0%	0.0%
UN De Piura	0.0%	0.0%	0.0%	0.0%	0.0%
Total	100.0%	100.0%	100.0%	100.0%	100.0%

Fuente: Consulta de Transferencias a los Gobiernos Nacional, Regional, Local y EPS– MEF

6.2.3 Transferencias de Canon Pesquero a entidades de EITI Piura

Las transferencias de canon pesquero representaron el 0.8% del total de las transferencias por las actividades de las industrias extractivas a las entidades del EITI Piura entre el 2015 y el 2018.

De los 7.9 millones de soles transferidos, el Gobierno Regional de Piura recibió el 36.18%, la MP Paita con 24.43% y la MP Sechura con el 17.68%.

Cuadro 35: Transferencias del Canon Pesquero a las instituciones participantes del EITI Piura, 2015 – 2017 (Soles)

Entidades	2015	2016	2017	2018	Total
GR Piura	608,583	627,601	659,308	952,368	2,847,860
MP Paita	451,151	483,982	306,137	681,716	1,922,986
MP Sechura	227,481	219,140	423,345	521,421	1,391,386
MD Tambogrande	85,847	89,130	94,187	154,191	423,355
MD Vice	55,093	53,043	98,227	122,531	328,893
MP Sullana	67,072	69,199	72,712	118,411	327,393
MD Castilla	50,909	52,707	55,561	90,756	249,933
MP Piura	37,609	38,927	41,006	66,933	184,475
MP Talara	34,482	34,310	29,503	48,731	147,026
MD El Alto	6,707	6,724	6,198	10,201	29,830
MD La Brea	4,056	4,068	3,751	6,176	18,052
UN De La Frontera	0	0	0	0	0
UN De Piura	0	0	0	0	0
Total	1,628,988	1,678,831	1,789,934	2,773,436	7,871,189

Fuente: Consulta de Transferencias a los Gobiernos Nacional, Regional, Local y EPS– MEF

Gráfico 14: Participación en las transferencias acumuladas del Canon Pesquero a entidades del EITI Piura, 2015 – 2018

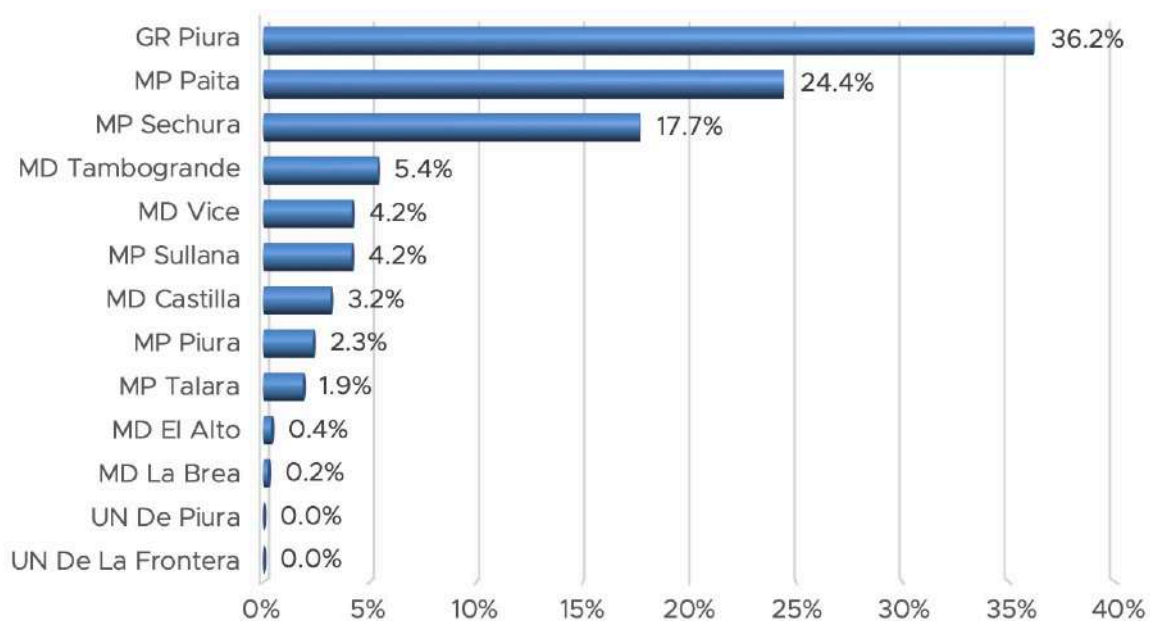

Fuente: Consulta de Transferencias a los Gobiernos Nacional, Regional, Local y EPS– MEF

Cuadro 36: Participación de las transferencias del Canon Pesquero a las instituciones participantes del EITI – Piura, 2015 – 2018 (Porcentaje)

Entidades	2015	2016	2017	2018	Total
GR Piura	37.4%	37.4%	36.8%	34.3%	36.18%
MP Paita	27.7%	28.8%	17.1%	24.6%	24.43%
MP Sechura	14.0%	13.1%	23.7%	18.8%	17.68%
MD Tambogrande	5.3%	5.3%	5.3%	5.6%	5.38%
MD Vice	3.4%	3.2%	5.5%	4.4%	4.18%
MP Sullana	4.1%	4.1%	4.1%	4.3%	4.16%
MD Castilla	3.1%	3.1%	3.1%	3.3%	3.18%
MP Piura	2.3%	2.3%	2.3%	2.4%	2.34%
MP Talara	2.1%	2.0%	1.6%	1.8%	1.87%
MD El Alto	0.4%	0.4%	0.3%	0.4%	0.38%
MD La Brea	0.2%	0.2%	0.2%	0.2%	0.23%
UN De La Frontera	0.0%	0.0%	0.0%	0.0%	0.00%
UN De Piura	0.0%	0.0%	0.0%	0.0%	0.00%
Total	100.0%	100.0%	100.0%	100.0%	100.0%

Fuente: Consulta de Transferencias a los Gobiernos Nacional, Regional, Local y EPS– MEF

6.2.4 Transferencias de Canon Hidroenergético a entidades de EITI Piura

Las transferencias de canon hidroenergético representaron el 0.07% del total de las transferencias por las actividades de las industrias extractivas a las entidades del EITI Piura, entre el 2015 y el 2018. De los 706 mil soles transferidos, el Gobierno Regional de Piura recibió el 46.28%, la MP Sullana el 19.49% y la MP Piura un 9.8%.

Gráfico 15: Participación porcentual en las transferencias acumuladas Canon Hidroenergético a entidades del EITI Piura, 2015 – 2018

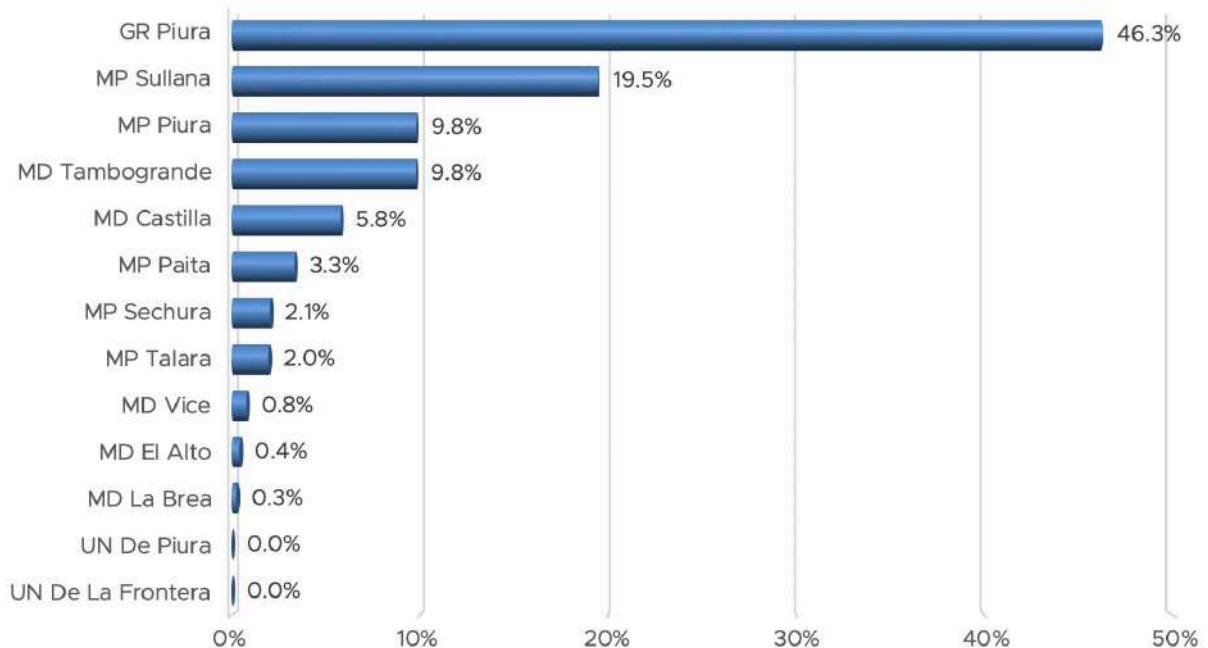

Fuente: Consulta de Transferencias a los Gobiernos Nacional, Regional, Local y EPS– MEF

Cuadro 37: Transferencias del Canon Hidroenergético a las instituciones participantes del EITI Piura, 2015 – 2018 (Soles)

Entidades	2015	2016	2017	2018	Total
GR Piura	150,775	38,849	9,141	128,175	326,940
MP Sullana	64,501	16,745	3,830	52,633	137,709
MP Piura	30,614	7,801	1,968	28,875	69,258
MD Tambogrande	30,941	7,996	1,963	28,250	69,149
MD Castilla	18,441	4,740	1,158	16,620	40,959
MP Paíta	10,735	2,802	669	9,449	23,654
MP Sechura	6,591	1,723	410	5,770	14,493
MP Talara	6,459	1,654	387	5,404	13,904
MD Vice	2,549	658	155	2,180	5,542
MD El Alto	1,401	358	83	1,157	2,998
MD La Brea	850	216	50	700	1,817
UN De La Frontera	0	0	0	0	0
UN De Piura	0	0	0	0	0
Total	323,857	83,540	19,814	279,212	706,423

Fuente: Consulta de Transferencias a los Gobiernos Nacional, Regional, Local y EPS– MEF

Cuadro 38: Participación de las transferencias del Canon Hidroenergético a las instituciones participantes del EITI – Piura, 2015 – 2018 (Porcentaje)

Entidades	2015	2016	2017	2018	Total
GR Piura	46.6%	46.5%	46.1%	45.9%	46.28%
MP Sullana	19.9%	20.0%	19.3%	18.9%	19.49%
MP Piura	9.5%	9.3%	9.9%	10.3%	9.80%
MD Tambogrande	9.6%	9.6%	9.9%	10.1%	9.79%
MD Castilla	5.7%	5.7%	5.8%	6.0%	5.80%
MP Paíta	3.3%	3.4%	3.4%	3.4%	3.35%
MP Sechura	2.0%	2.1%	2.1%	2.1%	2.05%
MP Talara	2.0%	2.0%	2.0%	1.9%	1.97%
MD Vice	0.8%	0.8%	0.8%	0.8%	0.78%
MD El Alto	0.4%	0.4%	0.4%	0.4%	0.42%
MD La Brea	0.3%	0.3%	0.3%	0.3%	0.26%
UN De La Frontera	0.0%	0.0%	0.0%	0.0%	0.00%
UN De Piura	0.0%	0.0%	0.0%	0.0%	0.00%
Total	100.0%	100.0%	100.0%	100.0%	100.0%

Fuente: Consulta de Transferencias a los Gobiernos Nacional, Regional, Local y EPS– MEF

6.2.5 Transferencias de Regalía Minera a entidades de EITI Piura

La regalía minera representa el 0.15% del total de las transferencias de los recursos generados por la actividad de industrias extractivas a las entidades participantes del EITI Piura.

Gráfico 16: Participación porcentual en las transferencias acumuladas de Regalía Minera a las entidades participantes del EITI – Piura, 2015 – 2018

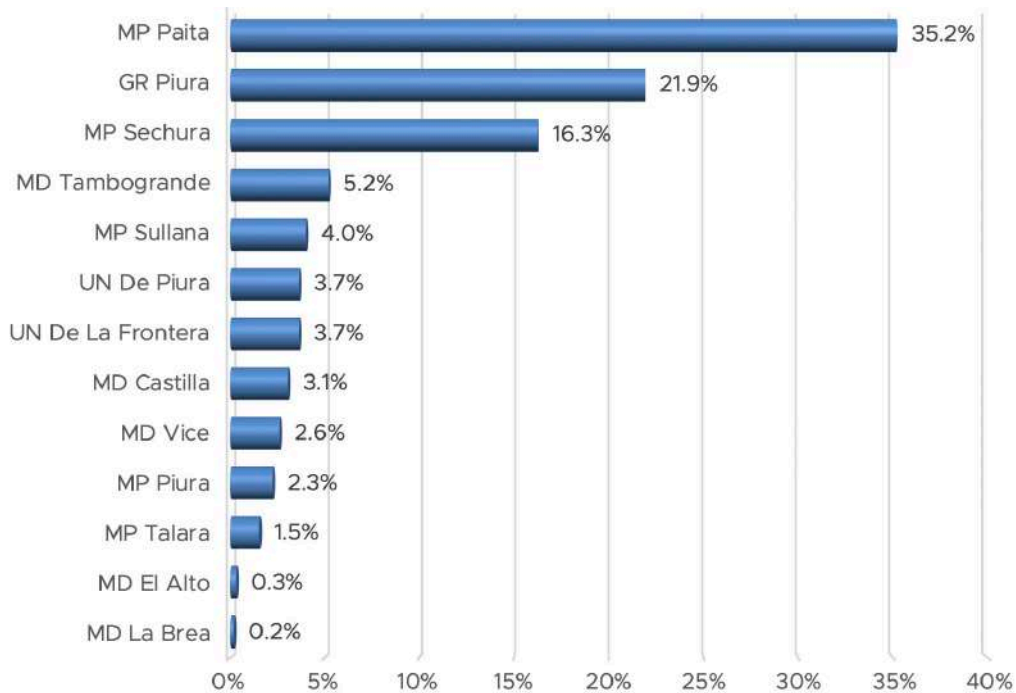

Fuente: Consulta de Transferencias a los Gobiernos Nacional, Regional, Local y EPS– MEF

De los 1.5 millones de soles transferidos a las entidades del EITI Piura entre el 2015 a 2018, la MP Paita recibió el 35.25%, seguido por el GR Piura con 21.92% y por la MP Sechura con el 16.27%.

Cuadro 39: Transferencias de Regalía Minera a las instituciones participantes del EITI Piura, 2015 – 2018 (Soles)

Entidades	2015	2016	2017	2018	Total
MP Paita	107,714	144,161	99,870	175,780	527,524
GR Piura	46,798	97,444	68,462	115,301	328,004
MP Sechura	3,527	84,106	60,612	95,231	243,476
MD Tambogrande	10,953	23,048	16,285	27,615	77,902
MP Sullana	8,586	17,906	12,583	21,196	60,271
UN De La Frontera	7,800	16,241	11,410	19,217	54,667
UN De Piura	7,800	16,241	11,410	19,217	54,667
MD Castilla	6,511	13,634	9,610	16,251	46,005
MD Vice	1,332	13,235	9,485	14,991	39,044
MP Piura	4,810	10,069	7,094	11,984	33,957
MP Talara	3,331	6,896	4,830	8,105	23,163
MD El Alto	721	1,487	1,038	1,735	4,982
MD La Brea	437	900	628	1,051	3,016
Total	210,319	445,368	313,319	527,673	1,496,679

Fuente: Consulta de Transferencias a los Gobiernos Nacional, Regional, Local y EPS– MEF

Cuadro 40: Participación de las transferencias de Regalía Minera a las instituciones participantes del EITI Piura, 2015 – 2018 (Porcentaje)

Entidades	2015	2016	2017	2018	Total
MP Paíta	51.2%	32.4%	31.9%	33.3%	35.25%
GR Piura	22.3%	21.9%	21.9%	21.9%	21.92%
MP Sechura	1.7%	18.9%	19.3%	18.0%	16.27%
MD Tambogrande	5.2%	5.2%	5.2%	5.2%	5.21%
MP Sullana	4.1%	4.0%	4.0%	4.0%	4.03%
UN De La Frontera	3.7%	3.6%	3.6%	3.6%	3.65%
UN De Piura	3.7%	3.6%	3.6%	3.6%	3.65%
MD Castilla	3.1%	3.1%	3.1%	3.1%	3.07%
MD Vice	0.6%	3.0%	3.0%	2.8%	2.61%
MP Piura	2.3%	2.3%	2.3%	2.3%	2.27%
MP Talara	1.6%	1.5%	1.5%	1.5%	1.55%
MD El Alto	0.3%	0.3%	0.3%	0.3%	0.33%
MD La Brea	0.2%	0.2%	0.2%	0.2%	0.20%
Total	100.0%	100.0%	100.0%	100.0%	100.0%

Fuente: Consulta de Transferencias a los Gobiernos Nacional, Regional, Local y EPS– MEF

6.2.6 Transferencias de Derecho de Vigencia a entidades del EITI Piura

Del 2015 al 2018 las transferencias por concepto de derecho de vigencia a las entidades participantes del EITI Piura fue de 20 millones de soles.

De las entidades participantes del EITI Piura, la entidad que más recursos ha recibido por este concepto es la MP Sechura (71.69%), seguida por la MD Tambo Grande (13.67%).

Cuadro 41: Transferencias de vigencia de mina a entidades del EITI Piura, 2015 – 2018 (Soles)

Entidades	2015	2016	2017	2018	Total
MP Sechura	3,803,479	3,899,080	3,780,936	3,278,331	14,761,826
MD Tambogrande	860,767	567,078	628,517	757,790	2,814,152
MP Paíta	400,398	632,179	411,993	433,305	1,877,875
MP Sullana	90,819	29,139	107,370	41,039	268,366
MD Castilla	112,357	21,740	61,190	69,619	264,906
MP Talara	88,716	89,782	37,946	23,691	240,135
MD Vice	103,631	57,850	35,850	38,096	235,428
MD La Brea	29,802	27,780	15,953	13,246	86,781
UN De La Frontera	7,800	16,241	11,410	19,217	54,667
UN De Piura	7,800	16,241	11,410	19,217	54,667
GR Piura	12,234	6,969	12,539	10,568	42,309
MD El Alto	14,644	2,631	9,449	0	26,724
MP Piura	9,281	6,718	3,765	2,937	22,701
Total	5,541,727	5,373,429	5,128,327	4,707,056	20,750,539

Fuente: Consulta de Distribución Derecho de Vigencia – INGEMMET²⁰

²⁰ El monto transferido de Derecho de vigencia se obtiene de consulta al INGEMMET

Gráfico 17: Participación porcentual en las transferencias acumuladas de Derecho de Vigencia a las entidades del EITI Piura, 2015 – 2018

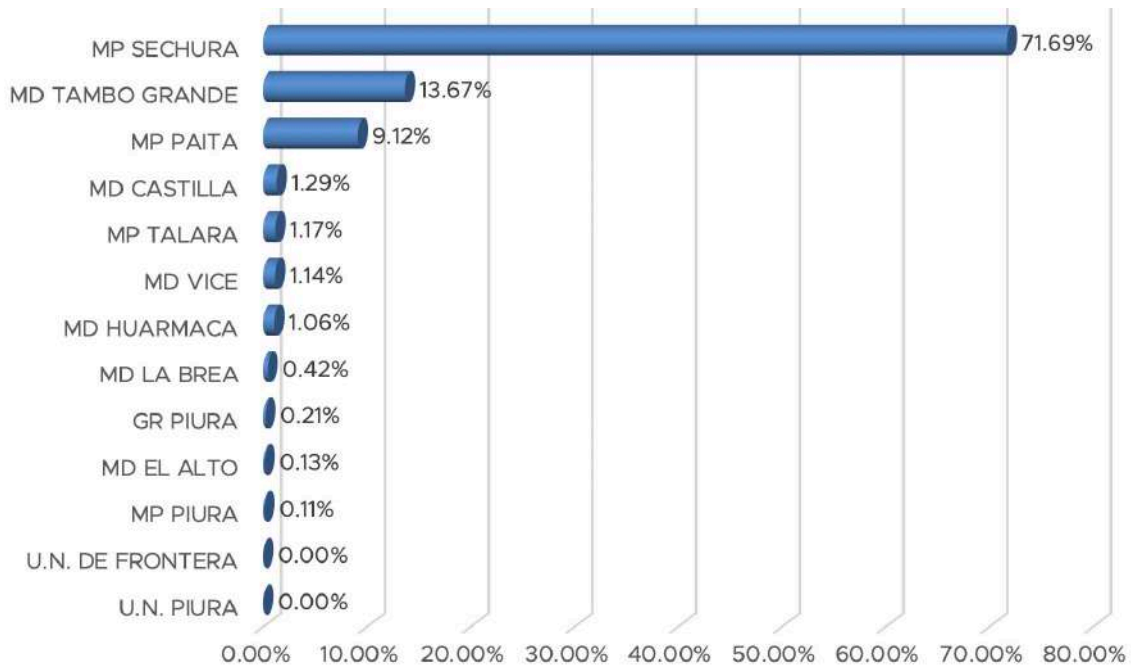

Fuente: Consulta de Distribución Derecho de Vigencia – INGEMMET

Cuadro 42: Transferencias de Derecho de Vigencia a las instituciones participantes del EITI Piura, 2015 – 2018 (Porcentaje)

Entidades	2015	2016	2017	2018	Total
MP Sechura	68.6%	72.6%	73.7%	69.6%	71.14%
MD Tambogrande	15.5%	10.6%	12.3%	16.1%	13.56%
MP Paita	7.2%	11.8%	8.0%	9.2%	9.05%
MP Sullana	1.6%	0.5%	2.1%	0.9%	1.29%
MD Castilla	2.0%	0.4%	1.2%	1.5%	1.28%
MP Talara	1.6%	1.7%	0.7%	0.5%	1.16%
MD Vice	1.9%	1.1%	0.7%	0.8%	1.13%
MD La Brea	0.5%	0.5%	0.3%	0.3%	0.42%
UN De La Frontera	0.1%	0.3%	0.2%	0.4%	0.26%
UN De Piura	0.1%	0.3%	0.2%	0.4%	0.26%
GR Piura	0.2%	0.1%	0.2%	0.2%	0.20%
MD El Alto	0.3%	0.0%	0.2%	0.0%	0.13%
MP Piura	0.2%	0.1%	0.1%	0.1%	0.11%
Total	100.0%	100.0%	100.0%	100.0%	100.0%

Fuente: Consulta de Distribución Derecho de Vigencia – INGEMMET

6.3 Conciliación de Transferencias de Canon, Sobrecanon Petrolero, Regalía Minera y Derecho de vigencias en las entidades de EITI Piura

La conciliación de los datos busca verificar que los montos que el MEF e INGEMMET indican haber transferido por canon minero, canon y sobrecanon petrolero, regalías mineras y derecho de vigencia coincidan con los montos que las entidades participantes del EITI indican haber recibido por estos conceptos.

En ese sentido, y a fin de realizar la conciliación, se procedió a solicitar la información desagregada de los montos transferidos por concepto por los años que comprende el estudio a cada una de las entidades que participan del EITI Piura. De otro lado, en lo que corresponde a los montos que el MEF declara haber transferido, se consultaron los datos del Portal Consultas de Transferencias a Gobiernos Nacional, Regionales y Locales: Año 2004 a la fecha²¹.

En algunos casos la información proporcionada por las entidades presentó inconsistencias, quizá por la obtención de los datos de una fuente incorrecta. De acuerdo con el MEF, la fuente para conocer los ingresos es el SIAF-CUT (Sistema de Administración Financiera - Módulo Cuenta Única de Tesoro), al cual tienen acceso sólo los funcionarios autorizados de la entidad.

Las diferencias significativas entre los montos autorizados por el MEF y los montos recaudados por las entidades que forman parte del Estudio EITI podrían haberse generado por los siguientes factores:

- Durante el ejercicio fiscal el MEF realiza rebajas y redistribución de los montos autorizados en función a la recaudación efectiva de los tributos y contribuciones recaudados.
- Los funcionarios de las entidades reportan montos que no son exclusivamente de transferencia neta en el ejercicio anual y registran información del concepto general, sin deducir los intereses que generan los depósitos en las cuentas y tampoco deducen los saldos de balance de las transferencias recibidas en años anteriores que no fueron utilizados en su oportunidad.

Para contrastar la información y salvar inconsistencias que pudieran presentarse, se ha recurrido a la obtención de datos a través del portal Consulta Amigable de Ingresos: Presupuesto y Ejecución de Ingresos. Este portal presenta el registro de los ingresos operado exclusivamente por los funcionarios de la entidad, por lo que permite una aproximación para establecer la conciliación entre los montos transferidos por el MEF y los montos recibidos por estas.

En general, en los casos que se presentan diferencias, estas no son posibles de explicar desde las fuentes de disponibilidad pública, se requeriría la revisión de notas contables y de los estados de las cuentas bancarias de cada entidad del EITI Piura, lo cual no ha sido parte del alcance del presente Estudio.

²¹ <http://apps5.mineco.gob.pe/transferencias/>, (opción Recursos Autorizados y la columna Montos Autorizados)

Cuadro 43: Conciliación de transferencias de Canon, Regalías y Derecho de Vigencia de Minas en el GR Piura, 2018 (Soles)

	Recurso	MEF/INGEMMET	Entidad	Diferencia
2018	Canon Minero	174,395	139,516	-34,879
	Regalía Minera	115,301	115,301	0
	Canon y Sobre canon Petrolero	110,794,295	110,794,295	0
	Canon Pesquero	952,368	761,894	-190,474
	Canon Hidroenergético	128,175	102,540	-25,635
	Vigencia de Mina	10,568	12,983	2,415
	Total	112,175,102	111,926,529	-248,573

Fuente: Consulta de Transferencias a los Gobiernos Nacional, Regional, Local y EPS- MEF

Cuadro 44: Conciliación de transferencias de Canon, Regalías y Derecho de Vigencia de Minas en la UN Piura, 2018 (Soles)

	Recurso	MEF/INGEMMET	Entidad	Diferencia
2018	Canon Minero	0	17,440	17,440
	Regalía Minera	19,217	19,217	0
	Canon y Sobre canon Petrolero	11,079,428	11,079,428	0
	Canon Pesquero	0	95,237	95,237
	Canon Hidroenergético	0	12,818	12,818
	Vigencia de Mina	0	0	0
	Total	11,098,645	11,224,140	125,495

Fuente: Consulta de Transferencias a los Gobiernos Nacional, Regional, Local y EPS- MEF

Cuadro 45: Conciliación de transferencias de Canon, Regalías y Derecho de Vigencia de Minas en la UN De la Frontera, 2018 (Soles)

	Recurso	MEF/INGEMMET	Entidad	Diferencia
2018	Canon Minero	0	17,440	17,440
	Regalía Minera	19,217	19,217	0
	Canon y Sobre canon Petrolero	11,079,428	11,079,428	0
	Canon Pesquero	0	95,237	95,237
	Canon Hidroenergético	0	12,818	12,818
	Vigencia de Mina	0	0	0
	Total	11,098,645	11,224,140	125,495

Fuente: Consulta de Transferencias a los Gobiernos Nacional, Regional, Local y EPS- MEF

Cuadro 46: Conciliación de transferencias de Canon, Regalías y Derecho de Vigencia de Minas en la MP Piura, 2018 (Soles)

	Recurso	MEF/INGEMMET	Entidad	Diferencia
2018	Canon Minero	10,897	10,897	0
	Regalía Minera	11,984	11,984	0
	Canon y Sobre canon Petrolero	3,045,095	3,045,096	1
	Canon Pesquero	66,933	66,934	1
	Canon Hidroenergético	28,875	28,875	0
	Vigencia de Mina	2,937	2,572	-365
	Total	3,166,721	3,166,358	-363

Fuente: Consulta de Transferencias a los Gobiernos Nacional, Regional, Local y EPS- MEF

Cuadro 47: Conciliación de transferencias de Canon, Regalías y Derecho de Vigencia de Minas en la MP Sechura, 2018 (Soles)

	Recurso	MEF/INGEMMET	Entidad	Diferencia
2018	Canon Minero	161,165	161,165	0
	Regalía Minera	95,231	95,231	0
	Canon y Sobre canon Petrolero	13,066,665	13,066,665	0
	Canon Pesquero	521,421	521,421	0
	Canon Hidroenergético	5,770	5,770	0
	Vigencia de Mina	3,278,331	3,502,413	224,082
	Total	17,128,583	17,352,665	224,082

Fuente: Consulta de Transferencias a los Gobiernos Nacional, Regional, Local y EPS- MEF

Cuadro 48: Conciliación de transferencias de Canon, Regalías y Derecho de Vigencia de Minas en la MP Talara, 2018 (Soles)

	Recurso	MEF/INGEMMET	Entidad	Diferencia
2018	Canon Minero	7,351	7,351	0
	Regalía Minera	8,105	8,105	0
	Canon y Sobre canon Petrolero	47,984,709	47,984,708	-1
	Canon Pesquero	48,731	48,731	0
	Canon Hidroenergético	5,404	5,404	0
	Vigencia de Mina	23,691	19,756	-3,935
	Total	48,077,991	48,074,055	-3,936

Fuente: Consulta de Transferencias a los Gobiernos Nacional, Regional, Local y EPS- MEF

Cuadro 49: Conciliación de transferencias de Canon, Regalías y Derecho de Vigencia de Minas en la MP Paita, 2018 (Soles)

	Recurso	MEF/INGEMMET	Entidad	Diferencia
2018	Canon Minero	27,787	27,787	0
	Regalía Minera	175,780	175,780	0
	Canon y Sobre canon Petrolero	26,863,208	26,863,208	0
	Canon Pesquero	681,716	681,717	1
	Canon Hidroenergético	9,449	9,449	0
	Vigencia de Mina	433,305	448,301	14,996
	Total	28,191,245	28,206,242	14,997

Fuente: Consulta de Transferencias a los Gobiernos Nacional, Regional, Local y EPS- MEF

Cuadro 50: Conciliación de transferencias de Canon, Regalías y Derecho de Vigencia de Minas en la MP Sullana, 2018 (Soles)

	Recurso	MEF/INGEMMET	Entidad	Diferencia
2018	Canon Minero	19,244	19,244	0
	Regalía Minera	21,196	21,196	0
	Canon y Sobre canon Petrolero	12,660,743	12,660,743	0
	Canon Pesquero	118,411	118,411	0
	Canon Hidroenergético	52,633	52,633	0
	Vigencia de Mina	41,039	43,867	2,828
	Total	12,913,266	12,916,094	2,828

Fuente: Consulta de Transferencias a los Gobiernos Nacional, Regional, Local y EPS- MEF

Cuadro 51: Conciliación de transferencias de Canon, Regalías y Derecho de Vigencia de Minas en la MD El Alto, 2018 (Soles)

	Recurso	MEF/INGEMMET	Entidad	Diferencia
2018	Canon Minero	1,573	1,573	0
	Regalía Minera	1,735	1,735	0
	Canon y Sobre canon Petrolero	22,175,425	25,521,824	3,346,399
	Canon Pesquero	10,201	10,201	0
	Canon Hidroenergético	1,157	1,157	0
	Vigencia de Mina	0	0	0
	Total	22,190,091	25,536,490	3,346,399

Fuente: Consulta de Transferencias a los Gobiernos Nacional, Regional, Local y EPS- MEF

Cuadro 52: Conciliación de transferencias de Canon, Regalías y Derecho de Vigencia de Minas en la MD Castilla, 2018 (Soles)

	Recurso	MEF/INGEMMET	Entidad	Diferencia
2018	Canon Minero	14,754	14,754	0
	Regalía Minera	16,251	11,479	-4,772
	Canon y Sobre canon Petrolero	3,712,147	3,712,147	0
	Canon Pesquero	90,756	95,528	4,772
	Canon Hidroenergético	16,620	16,620	0
	Vigencia de Mina	69,619	69,514	-105
	Total	3,920,147	3,920,042	-105

Fuente: Consulta de Transferencias a los Gobiernos Nacional, Regional, Local y EPS- MEF

Cuadro 53: Conciliación de transferencias de Canon, Regalías y Derecho de Vigencia de Minas en la MD Vice, 2018 (Soles)

	Recurso	MEF/INGEMMET	Entidad	Diferencia
2018	Canon Minero	36,715	36,715	0
	Regalía Minera	14,991	14,991	0
	Canon y Sobre canon Petrolero	6,916,205	6,916,206	1
	Canon Pesquero	122,531	122,531	0
	Canon Hidroenergético	2,180	2,180	0
	Vigencia de Mina	38,096	39,013	917
	Total	7,130,718	7,131,636	918

Fuente: Consulta de Transferencias a los Gobiernos Nacional, Regional, Local y EPS- MEF

Cuadro 54: Conciliación de transferencias de Canon, Regalías y Derecho de Vigencia de Minas en la MD Tambogrande, 2018 (Soles)

	Recurso	MEF/INGEMMET	Entidad	Diferencia
2018	Canon Minero	25,081	25,082	1
	Regalía Minera	27,615	27,615	0
	Canon y Sobre canon Petrolero	6,433,646	6,433,646	0
	Canon Pesquero	154,191	154,192	1
	Canon Hidroenergético	28,250	28,250	0
	Vigencia de Mina	757,790	674,680	-83,110
	Total	7,426,573	7,343,465	-83,108

Fuente: Consulta de Transferencias a los Gobiernos Nacional, Regional, Local y EPS- MEF

Cuadro 55: Conciliación de transferencias de Canon, Regalías y Derecho de Vigencia de Minas en la MD La Brea, 2018 (Soles)

	Recurso	MEF/INGEMMET	Entidad	Diferencia
2018	Canon Minero	953	953	0
	Regalía Minera	1,051	1,051	0
	Canon y Sobrecanon Petrolero	9,840,465	9,823,056	-17,409
	Canon Pesquero	6,176	6,176	0
	Canon Hidroenergético	700	700	0
	Vigencia de Mina	13,246	13,246	0
	Total	9,862,591	9,862,591	-17,409

Fuente: Consulta de Transferencias a los Gobiernos Nacional, Regional, Local y EPS– MEF

6.4 Importancia de las transferencias de canon, sobrecanon y regalías en el presupuesto de las entidades participantes del EITI Piura.

En esta sección, el estudio se centra sobre la importancia que tienen los recursos provenientes de las industrias extractivas en el presupuesto de cada una de las entidades participantes del EITI Piura.

Nota para el Lector 1

La presente nota comprende una explicación de los conceptos usados en esta sección.

“PIM Total”:

En esta sección se usa el concepto “PIM TOTAL” para indicar el monto del Presupuesto Institucional Modificado para el total de los recursos programados por todo tipo de fuentes y recursos por una entidad en un determinado ejercicio presupuestal anual. El presupuesto de una entidad pública inicia el año con montos para cada rubro en el denominado PIA (Presupuesto Institucional de Apertura); dicho monto es materia de modificaciones periódicas durante el ejercicio fiscal (anual) conforme a normas legales.

“PIM Canon”

Para el análisis de información en esta sección se usa también el concepto “PIM CANON”, dicho monto es el que en la consulta presupuestal está indicada como Rubro 18 (CANON Y SOBRECANON, REGALIAS, RENTA DE ADUANAS Y PARTICIPACIONES; que corresponde a los ingresos que deben recibir los Pliegos Presupuestarios, conforme a Ley, por la explotación económica de recursos naturales que se extraen de su territorio. Asimismo, considera los fondos por concepto de regalías, los recursos por Participación en Rentas de Aduanas provenientes de las rentas recaudadas por las aduanas marítimas, aéreas, postales, fluviales, lacustre y terrestres, en el marco de la regulación correspondiente, incluye el rendimiento financiero, así como los saldos de balance de años fiscales anteriores.

En tanto dicha cuenta no es específica para los recursos que se generan por industrias extractivas no es posible identificar el PIM propiamente que corresponda a dichos recursos y por ello no se puede asociar la ejecución del gasto con los montos de transferencias; sólo es un indicativo cuál es el nivel de eficiencia y eficacia para el uso de recursos del Rubro 18, dentro del cual existe una proporción de recursos que no son propiamente de industrias extractivas.

Obtención de Información

Los datos asociados a los conceptos utilizados en esta sección, se obtienen para cada entidad a través del portal Seguimiento de la Ejecución Presupuestal (Consulta Amigable) del MEF: <https://www.mef.gob.pe/es/seguimiento-de-la-ejecucion-presupuestal-consulta-amigable>.

Para los cuatros años del estudio, los recursos de canon y regalías (PIM Canon) han financiado en promedio el 13.96% del presupuesto acumulado de las entidades participantes del EITI Piura (comparando contra el PIM Total de las entidades).

Cuadro 56: Participación de los recursos de canon, sobrecanon y regalías en el PIM de las entidades participantes del EITI PIURA, Acumulado 2015 – 2018 (Soles)

Año	PIM Total	PIM Canon	Participación
2015	2,562,639,072	521,554,770	20.35%
2016	2,747,997,363	444,952,861	16.19%
2017	3,334,686,470	348,888,064	10.46%
2018	4,075,046,537	460,096,187	11.29%
Total	12,720,369,442	1,775,491,882	13.96%

Fuente: Portal de Transparencia Económica – MEF

Gráfico 18: Participación de los recursos de canon, sobrecanon y regalías en el PIM de las entidades participantes del EITI PIURA, Acumulado 2015 – 2018 (Soles y Porcentaje)

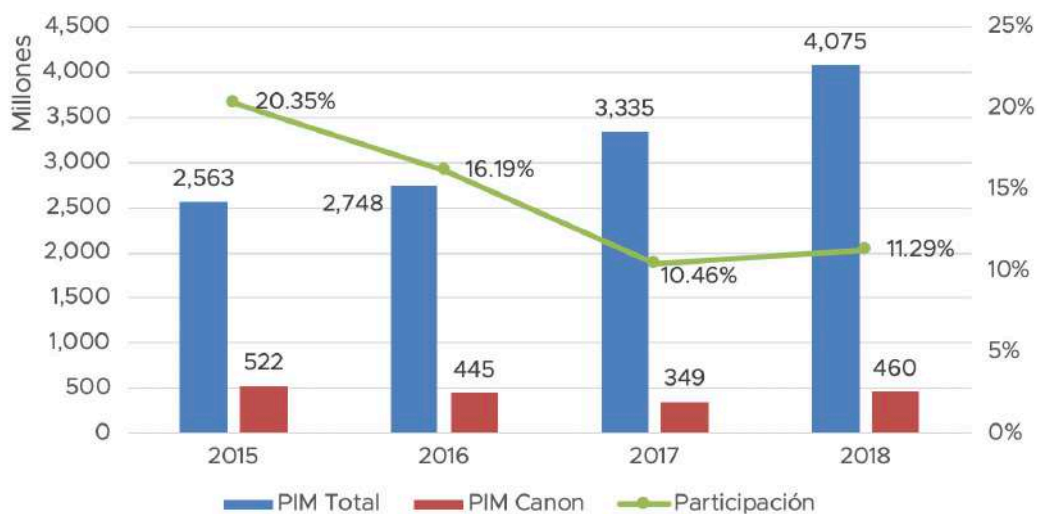

Fuente: Portal de Transparencia Económica – MEF

La entidad del EITI Piura con mayor dependencia de los Recursos Canon es la MD El Alto, donde acumulado de los cuatro años estos recursos representan el 81.2% del PIM total, la segunda entidad con mayor dependencia de es la MD La Brea con 70.68; las entidades con menor dependencia en su presupuesto de las transferencias de los Recursos Canon son la MP Piura con 10.14% y el GR Piura con 8.11% del total de su presupuesto.

Cuadro 57: Participación de los recursos de canon, sobre canon y regalías en el PIM de las entidades participantes del EITI PIURA, Acumulado 2015 – 2018 (Soles y Porcentaje)

Entidades	PIM Total	PIM Canon	Participación
MD El Alto	111,434,898	90,490,678	81.20%
MD La Brea	78,387,302	55,407,583	70.68%
MD Vice	47,625,827	33,624,313	70.60%
UN De La Frontera	92,102,574	52,323,465	56.81%
MP Talara	442,681,570	209,282,925	47.28%
MP Paita	439,507,812	202,990,572	46.19%
MP Sechura	201,985,243	85,992,943	42.57%
MD Tambogrande	379,605,463	69,144,262	18.21%
MP Sullana	662,654,034	96,831,150	14.61%
MD Castilla	204,844,994	28,723,636	14.02%
UN De Piura	712,421,045	78,097,121	10.96%
MP Piura	734,353,818	74,499,276	10.14%
GR Piura	8,612,764,862	698,083,958	8.11%
Total	12,720,369,442	1,775,491,882	13.96%

Fuente: Portal de Transparencia Económica – MEF

Gráfico 19: Participación de los recursos de canon, sobre canon y regalías en el PIM de las entidades participantes del EITI PIURA, Acumulado 2015 – 2018 (Porcentaje)

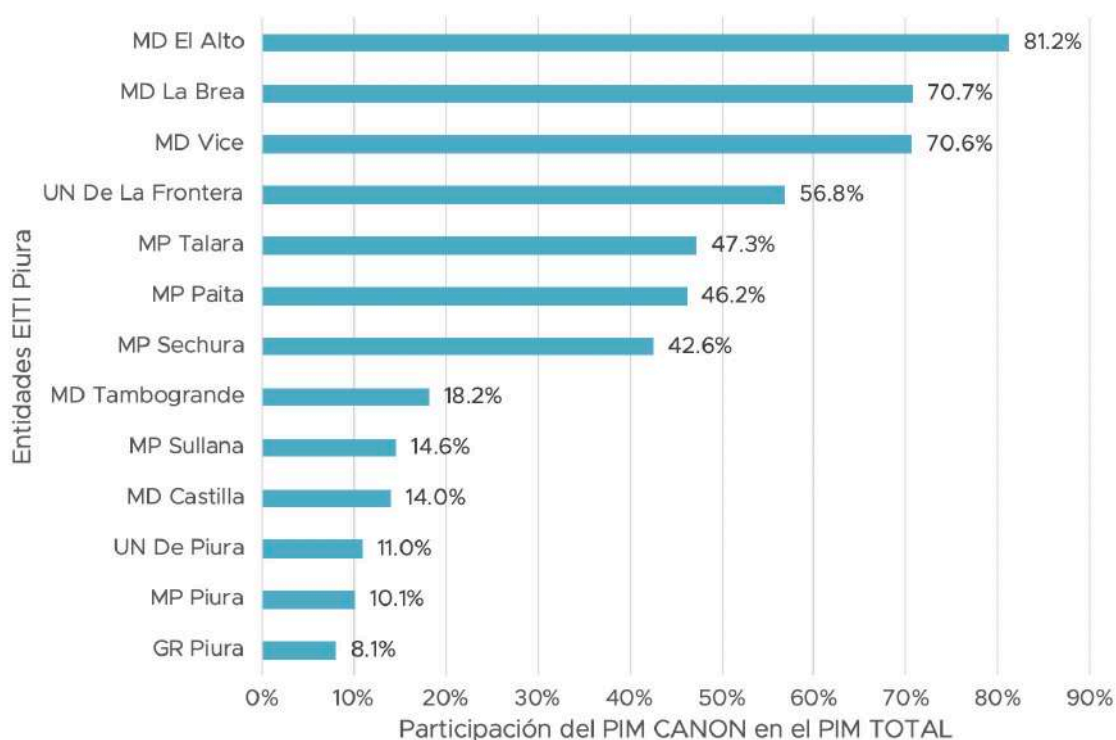

Fuente: Portal de Transparencia Económica – MEF

Cuadro 58: Participación de los recursos de canon, sobrecanon y regalías en el PIM Total de las entidades participantes del EITI PIURA, 2015 (Soles y Porcentaje)

Entidades	PIM Total	PIM Canon	Participación
MP Piura	166,686,248	17,394,205	10.4%
MD Castilla	51,548,197	8,026,349	15.6%
MD Tambogrande	60,824,701	18,045,426	29.7%
MP Paíta	123,018,661	50,074,378	40.7%
MP Sullana	134,597,335	21,860,045	16.2%
MP Talara	79,439,776	47,428,715	59.7%
MD El Alto	32,538,973	27,294,178	83.9%
MD La Brea	29,167,786	19,165,407	65.7%
MP Sechura	52,986,852	29,769,730	56.2%
MD Vice	10,483,145	7,270,241	69.4%
UN De Piura	18,064,635	32,591,675	180.4%
UN De La Frontera	173,318,637	11,276,290	6.5%
GR Piura	1,629,964,126	231,358,131	14.2%
Total	2,562,639,072	521,554,770	20.4%

Fuente: Portal de Transparencia Económica – MEF

Cuadro 59: Participación de los recursos de canon, sobrecanon y regalías en el PIM Total de las entidades participantes del EITI PIURA, 2016 (Soles y Porcentaje)

Entidades	PIM Total	PIM Canon	Participación
MP Piura	165,133,613	15,243,598	9.2%
MD Castilla	45,518,881	8,126,755	17.9%
MD Tambogrande	52,908,313	13,607,837	25.7%
MP Paíta	91,981,827	44,277,821	48.1%
MP Sullana	211,422,726	22,837,299	10.8%
MP Talara	114,272,821	43,780,667	38.3%
MD El Alto	26,428,622	19,385,705	73.4%
MD La Brea	19,978,062	14,724,604	73.7%
MP Sechura	53,238,356	26,186,118	49.2%
MD Vice	11,843,298	8,700,820	73.5%
UN De Piura	15,701,802	19,896,299	126.7%
UN De La Frontera	175,796,929	9,749,171	5.5%
GR Piura	1,763,772,113	198,436,167	12.2%
Total	2,747,997,363	444,952,861	16.2%

Fuente: Portal de Transparencia Económica – MEF

Cuadro 60: Participación de los recursos de canon, sobrecanon y regalías en el PIM de las entidades participantes del EITI PIURA, 2017 (Soles y Porcentaje)

Entidades	PIM Total	PIM Canon	Participación
MP Piura	195,505,146	20,845,318	10.7%
MD Castilla	52,809,236	5,840,935	11.1%
MD Tambogrande	113,804,915	17,466,587	15.3%
MP Paita	84,713,547	41,177,999	48.6%
MP Sullana	185,840,147	25,346,062	13.6%
MP Talara	117,448,457	58,528,123	49.8%
MD El Alto	21,400,740	16,665,842	77.9%
MD La Brea	13,357,615	8,960,109	67.1%
MP Sechura	44,462,818	13,651,274	30.7%
MD Vice	10,910,565	6,668,553	61.1%
UN De Piura	17,838,485	13,789,771	77.3%
UN De La Frontera	173,138,687	10,514,539	6.1%
GR Piura	2,303,456,112	109,432,952	6.7%
Total	3,334,686,470	348,888,064	10.5%

Fuente: Portal de Transparencia Económica – MEF

Cuadro 61 Participación de los recursos de canon, sobrecanon y regalías en el PIM de las entidades participantes del EITI PIURA, 2018 (Soles y Porcentaje)

Entidades	PIM Total	PIM Canon	Participación
MP Piura	207,028,811	21,016,155	10.2%
MD Castilla	54,968,680	6,729,597	12.2%
MD Tambogrande	152,067,534	20,024,412	13.2%
MP Paita	139,793,777	67,460,374	48.3%
MP Sullana	130,793,826	26,787,744	20.5%
MP Talara	131,520,516	59,545,420	45.3%
MD El Alto	31,066,563	27,144,953	87.4%
MD La Brea	15,883,839	12,557,463	79.1%
MP Sechura	51,297,217	16,385,821	31.9%
MD Vice	14,388,819	10,984,699	76.3%
UN De Piura	40,497,652	11,819,376	29.2%
UN De La Frontera	190,166,792	20,783,465	10.9%
GR Piura	2,915,572,511	158,856,708	9.7%
Total	4,075,046,537	460,096,187	11.3%

Fuente: Portal de Transparencia Económica – MEF

6.5 Uso de los recursos de canon en las entidades de EITI Piura

De acuerdo a la cuarta disposición final de la Ley de Presupuesto del Ejercicio Fiscal 2006, los gobiernos regionales y locales utilizarán los recursos provenientes de los Canon y Sobre canon, así como los de la Regalía Minera, en el financiamiento o cofinanciamiento de proyectos de inversión pública que comprendan intervenciones orientadas a brindar servicios públicos de acceso universal y que generen beneficios a la comunidad, que se enmarquen en las competencias de su nivel de gobierno y sean compatibles con los lineamientos de políticas sectoriales. Estos proyectos no podrán considerar, en ningún caso, intervenciones con fines empresariales o que puedan ser realizados por el sector privado.

Las respectivas modificaciones a la Ley del Canon facultan a los gobiernos regionales y gobiernos locales a utilizar hasta un 20% de los recursos provenientes de los Canon y la Regalía Minera para el mantenimiento de la infraestructura generada por los proyectos de impacto regional y local y para el financiamiento de los gastos generados por los procesos de selección para la ejecución de proyectos de inversión pública; asimismo, el 5% puede ser utilizado como gasto de inversión en formulación de estudios de preinversión de proyectos.

Cabe resaltar que durante el periodo 2015-2016 estuvo vigente lo dispuesto por el Decreto de Urgencia 005-2014 y la Ley de Presupuesto del Sector Público para el año fiscal 2016, que autorizaban a los gobiernos regionales, gobiernos locales y universidades públicas, a utilizar hasta un 40% de los recursos provenientes del canon, sobre canon y regalía minera, así como de los saldos de balance generados por dichos conceptos, para ser destinado a acciones de mantenimiento.

Para verificar el uso de los recursos del Canon sólo se puede hacer a través del denominado Rubro 18: CANON Y SOBRECANON, REGALÍAS, RENTA DE ADUANAS Y PARTICIPACIONES, el cual corresponde a ingresos que reciben los pliegos presupuestarios, conforme a Ley, por la explotación económica de recursos naturales que se extraen de su territorio.

Cabe señalar que el Rubro 18 considera -además del canon, sobre canon y regalías- conceptos como las rentas de aduanas, el rendimiento financiero, los saldos de balance de años fiscales anteriores y participaciones y bonos que se establecen como obligaciones de transferencia del Tesoro Público a los gobiernos subnacionales. Es decir, este rubro de gasto considera más recursos de los que hemos señalado como transferencias por la actividad de industrias extractivas.

6.5.1 Nivel de ejecución de los recursos del canon, sobre canon y regalías.

En el sistema de presupuesto de las entidades públicas se usa a menudo el indicador de ejecución del gasto como una forma de evaluar la eficiencia en el uso de los recursos; lo que se calcula considerando el porcentaje del gasto “devengado”²² respecto del presupuesto total programado (PIM)²³.

En los gobiernos locales, al analizar el nivel de ejecución se debe tener en cuenta que las transferencias de recursos en ocasiones se generan después de la mitad del año, en especial del canon minero, sin haber tenido comunicación previa y precisa del monto de tales recursos, lo cual limita la capacidad para la ejecución del gasto.

En los años 2015 al 2018, las entidades que participan del EITI Piura han ejecutado en el acumulado de los cuatro años de análisis el 67.8% del total de los recursos del Rubro 18. El mejor indicador de ejecución para las entidades EITI Piura se produjo en el año 2016, alcanzando una ejecución del 71.5% del total de los recursos programados en el presupuesto institucional de todas las entidades.

²² El MEF define devengado como la obligación de pago, como consecuencia del respectivo compromiso contraído. Dicho de otro modo, se considera devengado a todo recurso comprometido para el pago por bienes y servicios efectivamente recibidos por la entidad, así como obligaciones certificadas de todo tipo.

²³ PIM = Presupuesto Institucional Modificado.

Gráfico 20: Evolución del nivel de ejecución del canon, sobrecanon y regalías en todas las entidades del EITI PIURA, Acumulado 2015 – 2018 (Soles y Porcentaje)

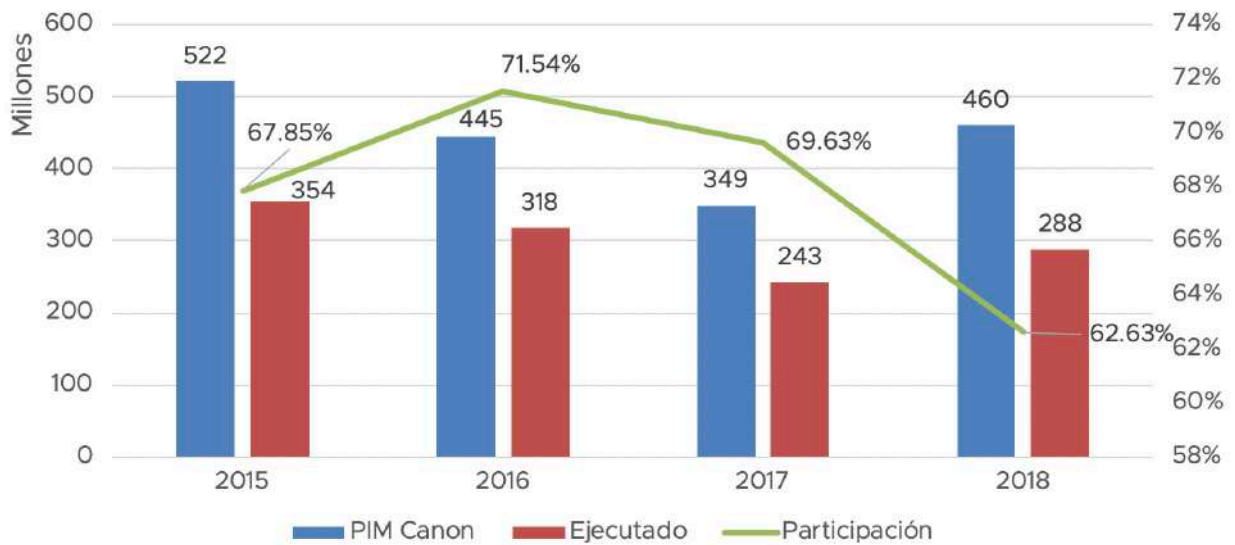

Fuente: Portal de Transparencia Económica – MEF

Cuadro 62: Evolución del nivel de ejecución del canon, sobrecanon y regalías en todas las entidades del EITI PIURA, Acumulado 2015 – 2018 (Soles y Porcentaje)

Año	PIM Canon	Ejecutado	Ejecución
2015	521,554,770	353,874,328	67.85%
2016	444,952,861	318,313,084	71.54%
2017	348,888,064	242,917,346	69.63%
2018	460,096,187	288,149,878	62.63%
Total	1,775,491,882	1,203,254,636	67.77%

Fuente: Portal de Transparencia Económica – MEF

En promedio, los años 2015 y 2018, la entidad que mejor nivel de ejecución de “recursos canon” tuvo fue la MP Secura alcanzando 85.4% del total presupuestado, seguido por la MD La Brea 84.1%; la entidad con menor capacidad de ejecución ha sido la Un De Frontera con 43.2% y el GR Piura con 28.6% de ejecución del gasto programado.

Gráfico 21: Ejecución de los recursos presupuestados de canon, sobrecanon y regalías por las entidades del EITI PIURA, Acumulado 2015 – 2018 (Porcentaje)

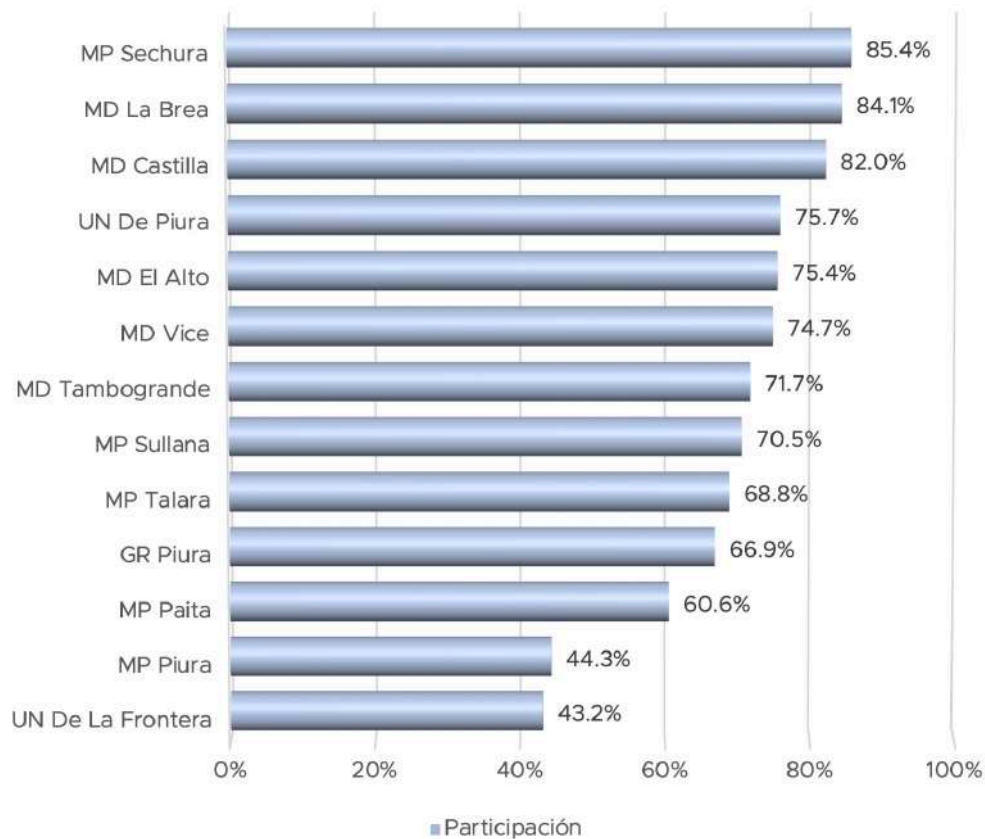

Fuente: Portal de Transparencia Económica – MEF

Cuadro 63: Ejecución de los recursos presupuestados de canon, sobrecanon y regalías por las entidades del EITI PIURA, Acumulado 2015 – 2018 (Soles y Porcentaje)

Entidades	PIM Canon	Ejecutado	Participación
MP Sechura	85,992,943	73,429,549	85.39%
MD La Brea	55,407,583	46,585,533	84.08%
MD Castilla	28,723,636	23,540,681	81.96%
UN De Piura	78,097,121	59,144,629	75.73%
MD El Alto	90,490,678	68,216,344	75.38%
MD Vice	33,624,313	25,133,136	74.75%
MD Tambogrande	69,144,262	49,590,579	71.72%
MP Sullana	96,831,150	68,277,311	70.51%
MP Talara	209,282,925	144,059,157	68.83%
GR Piura	698,083,958	466,722,537	66.86%
MP Paita	202,990,572	122,920,225	60.55%
MP Piura	74,499,276	33,025,036	44.33%
UN De La Frontera	52,323,465	22,609,919	43.21%
Total	1,775,491,882	1,203,254,636	67.77%

Fuente: Portal de Transparencia Económica - MEF

Cuadro 64: Ejecución de los recursos presupuestados de canon, sobrecanon y regalías por las entidades del EITI PIURA, 2015 (Soles y Porcentaje)

Entidades	PIM Canon	Ejecutado	Ejecución
MD TAMBOGRANDE	18,045,426	16,157,218	89.54%
MD LA BREA	19,165,407	17,008,246	88.74%
MD EL ALTO	27,294,178	23,261,857	85.23%
MD VICE	7,270,241	6,084,799	83.69%
MP TALARA	47,428,715	38,869,871	81.95%
MP SECHURA	29,769,730	23,470,440	78.84%
MD CASTILLA	8,026,349	5,795,192	72.20%
U.N. DE PIURA	32,591,675	22,181,184	68.06%
MP PAITA	50,074,378	33,702,052	67.30%
MP SULLANA	21,860,045	14,652,283	67.03%
GR PIURA	231,358,131	139,341,669	60.23%
MP PIURA	17,394,205	9,187,663	52.82%
U.N. DE FRONTERA	11,276,290	4,161,854	36.91%
Total	521,554,770	353,874,328	67.85%

Fuente: Portal de Transparencia Económica – MEF

Cuadro 65: Ejecución de los recursos presupuestados de canon, sobrecanon y regalías por las entidades del EITI PIURA, 2016 (Soles y Porcentaje)

Entidades	PIM Canon	Ejecutado	Ejecución
MP SECHURA	26,186,118	23,987,974	91.6%
MD CASTILLA	8,126,755	7,043,002	86.7%
MD LA BREA	14,724,604	12,198,326	82.8%
MP PAITA	44,277,821	36,494,942	82.4%
MD VICE	8,700,820	6,717,757	77.2%
MP SULLANA	22,837,299	16,484,801	72.2%
GR PIURA	198,436,167	142,323,042	71.7%
MD EL ALTO	19,385,705	13,778,676	71.1%
MD TAMBOGRANDE	13,607,837	9,110,669	67.0%
U.N. DE PIURA	19,896,299	12,960,577	65.1%
MP PIURA	15,243,598	8,570,384	56.2%
MP TALARA	43,780,667	24,540,577	56.1%
U.N. DE FRONTERA	9,749,171	4,102,357	42.1%
Total	444,952,861	318,313,084	71.5%

Fuente: Portal de Transparencia Económica – MEF

Cuadro 66: Ejecución de los recursos presupuestados de canon, sobrecanon y regalías por las entidades del EITI PIURA, 2017 (Soles y Porcentaje)

Entidades	PIM Canon	Ejecutado	Ejecución
MD LA BREA	8,960,109	8,361,318	93.32%
MP SECHURA	13,651,274	12,425,039	91.02%
U.N. DE PIURA	13,789,771	12,419,788	90.07%
MD CASTILLA	5,840,935	5,253,463	89.94%
MD VICE	6,668,553	5,195,028	77.90%
GR PIURA	109,432,952	82,994,875	75.84%
MD EL ALTO	16,665,842	12,434,632	74.61%
MP TALARA	58,528,123	42,219,709	72.14%
U.N. DE FRONTERA	10,514,539	6,776,465	64.45%
MP PAITA	41,177,999	26,305,275	63.88%
MD TAMBOGRANDE	17,466,587	9,308,542	53.29%
MP SULLANA	25,346,062	12,169,573	48.01%
MP PIURA	20,845,318	7,053,639	33.84%
Total	348,888,064	242,917,346	69.63%

Fuente: Portal de Transparencia Económica - MEF

Cuadro 67: Ejecución de los recursos presupuestados de canon, sobrecanon y regalías por las entidades del EITI PIURA, 2018 (Soles y Porcentaje)

Entidades	PIM Canon	Ejecutado	Ejecución
U.N. DE PIURA	11,819,376	11,583,080	98.00%
MP SULLANA	26,787,744	24,970,654	93.22%
MP SECHURA	16,385,821	13,546,096	82.67%
MD CASTILLA	6,729,597	5,449,024	80.97%
MD TAMBOGRANDE	20,024,412	15,014,150	74.98%
MD LA BREA	12,557,463	9,017,643	71.81%
MD EL ALTO	27,144,953	18,741,179	69.04%
MD VICE	10,984,699	7,135,552	64.96%
MP TALARA	59,545,420	38,429,000	64.54%
GR PIURA	158,856,708	102,062,951	64.25%
MP PAITA	67,460,374	26,417,956	39.16%
MP PIURA	21,016,155	8,213,350	39.08%
U.N. DE FRONTERA	20,783,465	7,569,243	36.42%
Total general	460,096,187	288,149,878	62.63%

Fuente: Portal de Transparencia Económica - MEF

6.5.2 Uso de recursos de canon (Actividades y Proyectos)

En el sistema del presupuesto público, las acciones fundamentales del gobierno se dividen en dos grandes grupos: Actividades y Proyectos. Las actividades son acciones de carácter permanente vinculadas propiamente al acto de gobierno, como para la operación y mantenimiento de los servicios públicos y el pago del servicio de la deuda (en los GR y GL por ley sólo pueden tomar deuda para el financiamiento de proyectos de inversión pública), los cuales generan lo que contablemente se conoce como gasto corriente. Por otro lado, los proyectos son acciones de carácter temporal a través de los cuales se amplían las capacidades para ofrecer a los ciudadanos mayor calidad o cobertura de la infraestructura y los servicios públicos, los cuales generan contablemente el gasto de capital.

Entre los años 2015 - 2018, del total de los recursos presupuestados en el Rubro 18 (S/. 1,775.5 millones), las entidades participantes del EITI Piura lograron ejecutar un porcentaje total acumulado del 67.8% (S/ 1,203.3 millones). De este total, el gasto corriente (actividades vinculadas a la gestión de la operación o mantenimiento de los servicios públicos o el pago del servicio de la deuda) del total programado, fue del 38.2% (S/ 459.9 millones); y, para gastos de capital (proyectos de inversión pública) el gasto total acumulado del 61.8% (S/ 743.3 millones).

Cuadro 68: Ejecución de los recursos de canon, sobrecanon y regalías en proyectos y actividades en las entidades del EITI PIURA, 2015 - 2018 (Soles)

Acción	2015	2016	2017	2018	Total
Actividad	105,464,682	142,921,930	105,442,479	106,091,596	459,920,687
Proyecto	248,409,646	175,391,154	137,474,867	182,058,282	743,333,949
Total	353,874,328	318,313,084	242,917,346	288,149,878	1,203,254,636

Fuente: Portal de Transparencia Económica - MEF

Gráfico 22: Ejecución de los recursos de canon, sobrecanon y regalías en proyectos y actividades en las entidades del EITI PIURA, 2015 - 2018 (Porcentaje)

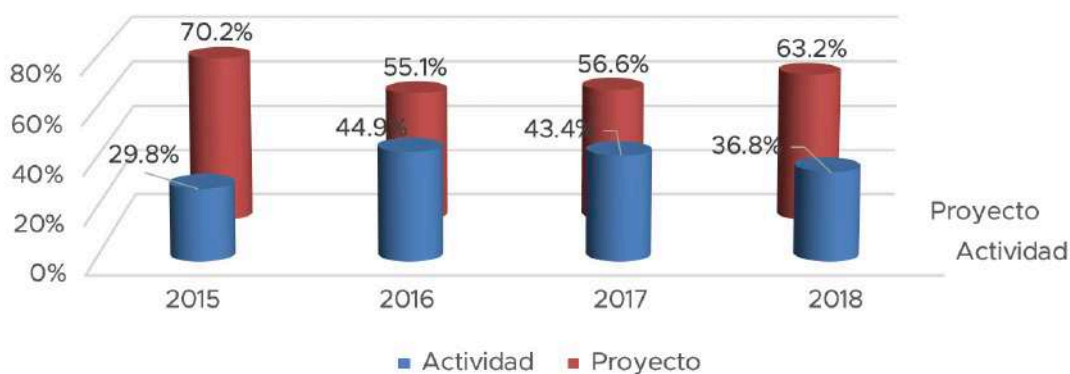

Fuente: Portal de Transparencia Económica - MEF

Cuadro 69: Ejecución de los recursos de canon, sobrecanon y regalías en proyectos y actividades en las entidades del EITI PIURA, 2015 - 2018 (Porcentaje)

Acción	2015	2016	2017	2018	Total
Actividad	29.8%	44.9%	43.4%	36.8%	38.2%
Proyecto	70.2%	55.1%	56.6%	63.2%	61.8%
Total	100.0%	100.0%	100.0%	100.0%	100.0%

Fuente: Portal de Transparencia Económica - MEF

Cuadro 70: Ejecución de los recursos de canon, sobrecanon y regalías en proyectos y actividades en las entidades del EITI PIURA, 2015 - 2018 (Soles)

Entidades	Actividad	Proyecto	Total Ejecutado
MUNICIPALIDAD PROVINCIAL DE PIURA	18,163,076	14,861,960	33,025,036
MUNICIPALIDAD DISTRITAL DE CASTILLA	12,319,485	11,221,196	23,540,681
MUNICIPALIDAD DISTRITAL DE TAMBO GRANDE	12,526,300	37,064,279	49,590,579
MUNICIPALIDAD PROVINCIAL DE PAITA	58,270,882	64,649,343	122,920,225
MUNICIPALIDAD PROVINCIAL DE SULLANA	26,917,942	41,359,369	68,277,311
MUNICIPALIDAD PROVINCIAL DE TALARA - PA-RIÑAS	67,645,018	76,414,139	144,059,157
MUNICIPALIDAD DISTRITAL DE EL ALTO	28,227,032	39,989,312	68,216,344
MUNICIPALIDAD DISTRITAL DE LA BREA	17,561,209	29,024,324	46,585,533
MUNICIPALIDAD PROVINCIAL DE SECHURA	21,123,770	52,305,779	73,429,549
MUNICIPALIDAD DISTRITAL DE VICE	4,057,300	21,075,836	25,133,136
GOBIERNO REGIONAL DE PIURA	173,989,309	292,733,228	466,722,537
U.N. DE PIURA	14,057,344	45,087,285	59,144,629
U.N. DE FRONTERA	5,062,020	17,547,899	22,609,919
Total	459,920,687	743,333,949	1,203,254,636

Fuente: Portal de Transparencia Económica - MEF

Cuadro 71: Ejecución de los recursos de canon, sobrecanon y regalías en proyectos y actividades en las entidades del EITI PIURA, 2015 - 2018 (Porcentaje)

Entidades	Actividad	Proyecto	Total Ejecutado
GR Piura	55.0%	45.0%	100.0%
MP Talara	52.3%	47.7%	100.0%
MP Paíta	25.3%	74.7%	100.0%
MP Sechura	47.4%	52.6%	100.0%
MP Sullana	39.4%	60.6%	100.0%
MD El Alto	47.0%	53.0%	100.0%
UN De Piura	41.4%	58.6%	100.0%
MD Tambogrande	37.7%	62.3%	100.0%
MD La Brea	28.8%	71.2%	100.0%
MP Piura	16.1%	83.9%	100.0%
MD Vice	37.3%	62.7%	100.0%
MD Castilla	23.8%	76.2%	100.0%
UN De La Frontera	22.4%	77.6%	100.0%
Total	38.2%	61.8%	100.0%

Fuente: Portal de Transparencia Económica – MEF

6.5.3 Uso de recursos de canon en proyectos (Gastos de Capital)

En este apartado se procede a analizar el uso de los recursos de canon, sobrecanon y regalías ejecutados en proyectos de inversión pública por parte de las entidades que participan del EITI PIURA. Para este análisis, se consideran todas las funciones del Estado en las que las entidades han invertido sus recursos; de un total de 25 funciones que considera el Sistema de Presupuesto Público, las entidades del EITI Piura han ejecutado recursos del Rubro Canon en proyectos vinculados a 17 funciones, por un total de S/ 743 millones de soles; las funciones con mayor inversión de recursos fueron: Educación 28%, Planeamiento, Gestión y Reserva de Contingencia 19% y Transporte 16 %.

Cuadro 72: Recursos ejecutados del canon, sobrecanon y regalías en proyectos por funciones del Estado por las entidades del EITI PIURA, 2015 – 2018 (Soles)

Función	2015	2016	2017	2018	Total
Educación	75,333,826	44,090,892	41,405,297	45,694,650	206,524,665
Planeamiento, Gestión y Reserva de Contingencia	39,724,210	39,692,454	30,820,359	30,792,421	141,029,444
Transporte	27,106,995	28,251,108	31,926,352	31,909,571	119,194,026
Orden Público y Seguridad	27,628,606	17,355,334	6,311,496	24,656,977	75,952,413
Agropecuaria	26,781,822	14,186,807	1,754,504	7,744,810	50,467,943
Saneamiento	20,109,248	11,021,202	5,392,035	13,219,246	49,741,731
Cultura y Deporte	9,587,816	7,486,224	12,943,990	12,979,184	42,997,214
Vivienda y Desarrollo Urbano	10,428,040	4,225,400	1,626,562	2,904,191	19,184,193
Energía	6,025,912	3,251,684	1,391,210	1,697,352	12,366,158



Función	2015	2016	2017	2018	Total
Ambiente	201,808	2,021,043	1,684,871	7,020,433	10,928,155
Salud	2,237,023	2,654,974	915,919	2,619,052	8,426,968
Industria	2,673,100	558,229			3,231,329
Comercio	194,704		706,921	147,288	1,048,913
Pesca	601	129,046	341,960	373,745	845,352
Turismo	18,800	17,560	96,470	155,198	288,028
Defensa y Seguridad Nacional	0	0	32,000	0	32,000
Trabajo	0	0	1,000	0	1,000
Total	248,409,646	175,391,154	137,474,867	182,058,282	743,333,949

Fuente: Portal de Transparencia Económica – MEF

Cuadro 73: Recursos ejecutados del canon, sobrecanon y regalías en proyectos por funciones del Estado por las entidades del EITI PIURA, 2015 – 2018 (Porcentaje)

Función	2015	2016	2017	2018	Total
Educación	30,3%	25,1%	30,1%	25,1%	27,8%
Planeamiento, Gestión y Reserva de Contingencia	16,0%	22,6%	22,4%	16,9%	19,0%
Transporte	10,9%	16,1%	23,2%	17,5%	16,0%
Orden Público y Seguridad	11,1%	9,9%	4,6%	13,5%	10,2%
Agropecuaria	10,8%	8,1%	1,3%	4,3%	6,8%
Saneamiento	8,1%	6,3%	3,9%	7,3%	6,7%
Cultura y Deporte	3,9%	4,3%	9,4%	7,1%	5,8%
Vivienda y Desarrollo Urbano	4,2%	2,4%	1,2%	1,6%	2,6%
Energía	2,4%	1,9%	1,0%	0,9%	1,7%
Ambiente	0,1%	1,2%	1,2%	3,9%	1,5%
Salud	0,9%	1,5%	0,7%	1,4%	1,1%
Industria	1,1%	0,3%	0,0%	0,0%	0,4%
Comercio	0,1%	0	0,5%	0,1%	0,1%
Pesca	0	0,1%	0,2%	0,2%	0,1%
Turismo	0	0,01%	0,1%	0,1%	0,0%
Defensa y Seguridad Nacional	0	0	0	0,0%	0,0%
Trabajo	0	0	0	0,0%	0,0%
Total	100,0%	100,0%	100,0%	100,0%	100,0%

Fuente: Portal de Transparencia Económica – MEF

Gráfico 23: Participación en el Gasto acumulado por Funciones del Estado con recursos del Rubro 18: Canon de las entidades del EITI Piura, 2015 – 2018 (Porcentaje)

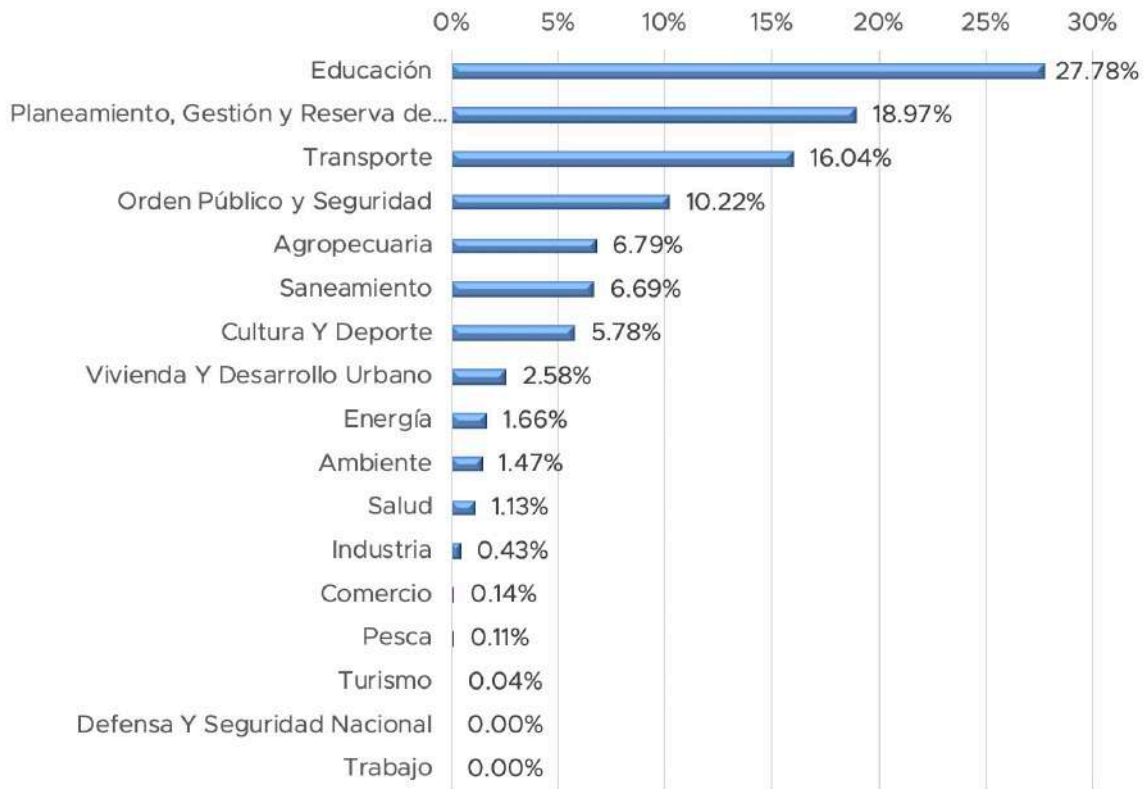

Fuente: Portal de Transparencia Económica – MEF

El nivel de eficiencia en la ejecución de proyectos de inversión, es decir el porcentaje entre lo programado y lo ejecutado, es decreciente; el promedio acumulado de las entidades EITI Piura es del 65.95%.

Gráfico 24: Evolución de la eficiencia del gasto acumulado en proyectos por las entidades participantes del EITI Piura 2015 – 2018 (Porcentaje)

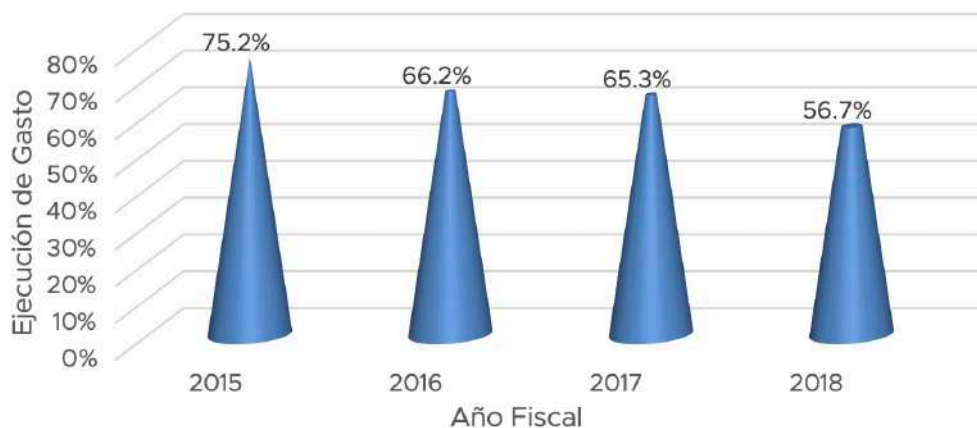

Fuente: Portal de Transparencia Económica - MEF



La entidad con mayor eficiencia del gasto es la MD La Brea alcanzando ejecutar el 84.7% (S/ 29 millones) de su gasto total programado en inversiones, principalmente en proyectos vinculados a la función Orden Público y Seguridad (31.5% del total del gasto de inversión ejecutado); le sigue la MP Sechura con una eficiencia de ejecución del gasto de 84.6% (S/ 52.3 millones) respecto del gasto programado, realizando su mayor gasto de inversión en la función Transporte con 28.9% del total ejecutado; y, la UN Piura con un nivel de eficiencia de 75.9% de ejecución del gasto respecto a lo programados, ejecutando el mayor gasto de inversión en la función Educación con el 99.9% del gasto ejecutado en inversión.

Las entidades con menor eficiencia en la ejecución del gasto de inversión son la MP Paíta alcanzando una ejecución acumulada de sólo 46.6% (S/ 64.6 millones) respecto del total programado; y, la UN DE Frontera con una eficiencia de ejecución del gasto de inversión de 41.8% (S/ 17.5 millones) respecto del total programado.

Gráfico 25: Eficiencia del gasto acumulado en proyectos con recursos del Rubro 18: Canon por las entidades del EITI Piura, 2015 – 2018 (Porcentaje)

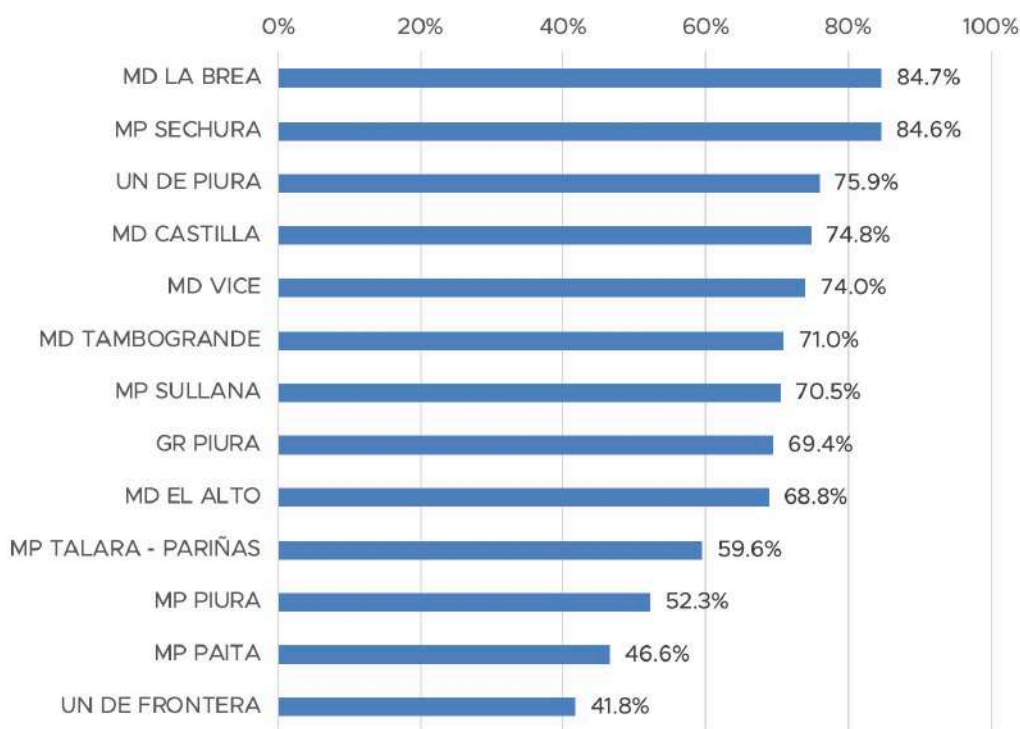

Fuente: Portal de Transparencia Económica – MEF

6.5.4 Uso de recursos de canon, sobrecanon y regalías en actividades (Gastos Corrientes)

Las entidades participantes del EITI Piura destinaron un total de 459.9 millones de soles para gasto corriente, que representa el 36.8% del total de los recursos ejecutados de canon y regalías, durante los cuatro años del estudio.

En promedio, para todas las entidades EITI Piura, el gasto corriente con recursos de canon y regalías está compuesto por: 71.3% en bienes y servicios, 11.9% en pago de servicio de la deuda, 7.8% en personal y obligaciones sociales, 4.1% en adquisición de activos no financieros, 2.6% en donaciones y transferencias, 0.9% en pensiones y otras prestaciones sociales y 0.2% otros gastos.

Cuadro 74: Recursos ejecutados del canon, sobrecanon y regalías en gasto corriente por las entidades del EITI PIURA, 2015 - 2018 (Soles)

Genérica de Gasto	2015	2016	2017	2018	Total
Bienes y Servicios	71.321.101	103.155.566	76.250.176	76.951.654	327.678.497
Servicio de la Deuda Pública	12.570.473	18.740.596	14.145.584	15.168.388	60.625.041
Personal y Obligaciones Sociales	3.895.971	4.249.481	4.749.954	6.039.746	35.598.586
Adquisición De Activos No Financieros	13.004.856	12.825.169	4.289.231	5.479.330	18.935.152
Donaciones y Transferencias	3.689.991	2.321.693	4.768.541	1.333.612	12.113.837
Pensiones y Otras Prestaciones Sociales	922.687	1.419.270	1.004.044	925.195	4.271.196
Otros Gastos	59.603	210.155	234.949	193.671	698.378
Total	105.464.682	142.921.930	105.442.479	106.091.596	459.920.687

Fuente: Portal de Transparencia Económica MEF

Cuadro 75: Destino de los recursos ejecutados del canon, sobrecanon y regalías en gasto corriente por las entidades del EITI PIURA, 2015 - 2018 (Porcentaje)

Genérica de Gasto	2015	2016	2017	2018	Total
Bienes y Servicios	67,63%	72,18%	72,31%	72,53%	71,25%
Servicio de la Deuda Pública	11,92%	13,11%	13,42%	14,30%	13,18%
Personal y Obligaciones Sociales	3,69%	2,97%	4,50%	5,69%	7,74%
Adquisición De Activos No Financieros	12,33%	8,97%	4,07%	5,16%	4,12%
Donaciones y Transferencias	3,50%	1,62%	4,52%	1,26%	2,63%
Pensiones y Otras Prestaciones Sociales	0,87%	0,99%	0,95%	0,87%	0,93%
Otros Gastos	0,06%	0,15%	0,22%	0,18%	0,15%
Total	100.0%	100.0%	100.0%	100.0%	100.0%

Fuente: Portal de Transparencia Económica MEF

El nivel de eficiencia en la ejecución de actividades es creciente; sin embargo, es un promedio acumulado moderado (70.9%), debiendo ser el óptimo, un porcentaje que alcance por lo menos el 80% de ejecución del gasto programado.



La entidad con mayor eficiencia del gasto en actividades es la MP Paita alcanzando ejecutar el 90.1% (S/ 58.2 millones) de su gasto total programado en actividades; le sigue la MD Castilla con una eficiencia de ejecución del gasto de 89.8% (S/ 12 millones) respecto del gasto programado; y, en tercer lugar la MP Sechura con un nivel de eficiencia de 87.4% (S/ 21 millones) de ejecución del gasto respecto a lo programado.

Gráfico 27: Eficiencia del gasto acumulado en actividades con recursos del Rubro 18: Canon por entidades del EITI Piura 2015 – 2018 (Porcentaje)

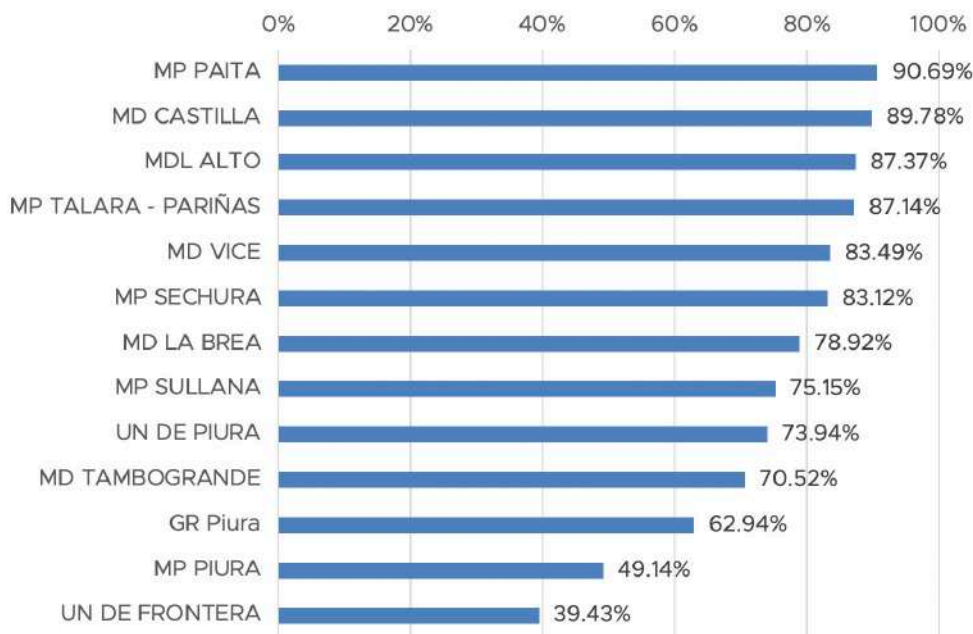

Fuente: Portal de Transparencia Económica – MEF

Las entidades con menor eficiencia en la ejecución del gasto corriente son el GR Piura con una ejecución acumulada de 62.9% (S/ 173.99 millones) respecto del total programado, la UN de Frontera con un nivel de ejecución del gasto corriente de 49.1% (S/ 5.1 millones), seguido en tercer lugar por la MP Piura con una eficiencia de ejecución del gasto en actividades de 39.4% (S/ 18.2 millones) respecto del total programado.



7 Análisis de transferencias y gastos por cada entidad participante del EITI PIURA

En esta sección se presenta un análisis de las transferencias y uso de los recursos de industrias extractivas correspondientes a cada una de las entidades que conforman EITI Piura.

7.1 Gobierno Regional de Piura

7.1.1 Transferencias de recursos

El monto acumulado de recursos transferidos al GR Piura del 2015 al 2018 asciende a la suma de 380 millones de soles, correspondientes a las transferencias por los rubros de canon, regalías y derecho de vigencia de mina generados por la actividad de industrias extractivas en el departamento.

Gráfico 28: Transferencias del canon, regalías y vigencia de mina en el GR Piura, 2015 – 2018 (Soles)

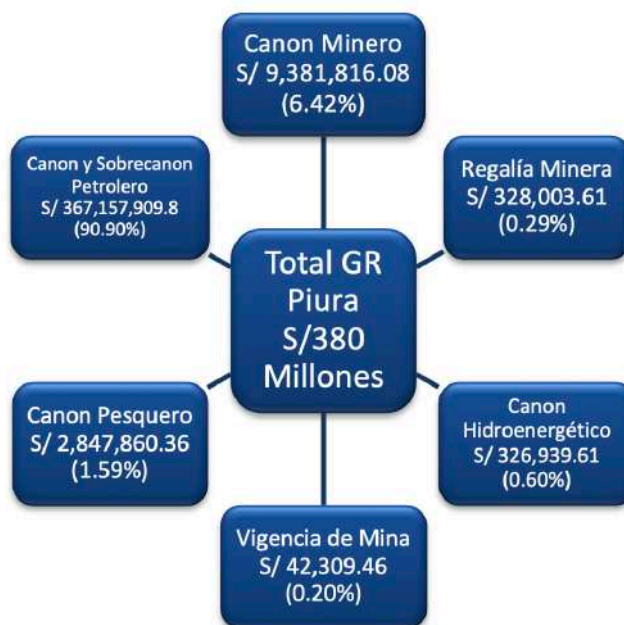

Fuente: Portal de Transparencia Económica MEF

Las transferencias por Canon y Sobrecanon Petrolero es el principal rubro de transferencias generados por industrias extractivas, representan el 90.9% del total del monto transferido al GR Piura.

El total de las transferencias se incrementó en el año 2018 en 32.9 millones de soles (41.6%) respecto de las transferencias realizadas en el año 2017; el canon minero disminuyó -89.6%, la regalía minera se incrementó 68.4%, el canon hidroenergético se incrementó 1,302.2%, la vigencia de mina disminuyó -15.7%, el canon pesquero se incrementó 44.4% y el canon y sobrecanon petrolero se incrementó 43.6%.

**Cuadro 76: Transferencias del canon, regalías y vigencia de mina al GR Piura
2015 – 2018 (Soles)**

Rubro	2015	2016	2017	2018	Total
Canon Minero	463	7,905,752	1,301,206	174,395	9,381,816
Regalía Minera	46,798	97,444	68,462	115,301	328,004
Canon Hidroenergético	150,775	38,849	9,141	128,175	326,940
Vigencia de Mina	12,234	6,969	12,539	10,568	42,309
Canon Pesquero	608,583	627,601	659,308	952,368	2,847,860
Canon y Sobre canon Petrolero	105,325,950	73,873,912	77,163,752	110,794,295	367,157,910
Total	106,144,803	82,550,527	79,214,407	112,175,102	380,084,839

Fuente: Portal de Transparencia Económica MEF

7.1.2 Importancia de los recursos del Rubro Canon en el PIM

En el Período de análisis la tendencia es decreciente, siendo el nivel más bajo de participación en el año 2017 con el 4.75% del total del PIM de la entidad; sin embargo, en el 2018 el porcentaje de participación se incrementa a 5.44%.

Gráfico 29: Participación de Recursos del Rubro Canon en el Presupuesto Total del GR Piura, 2015 – 2018, (Porcentaje)

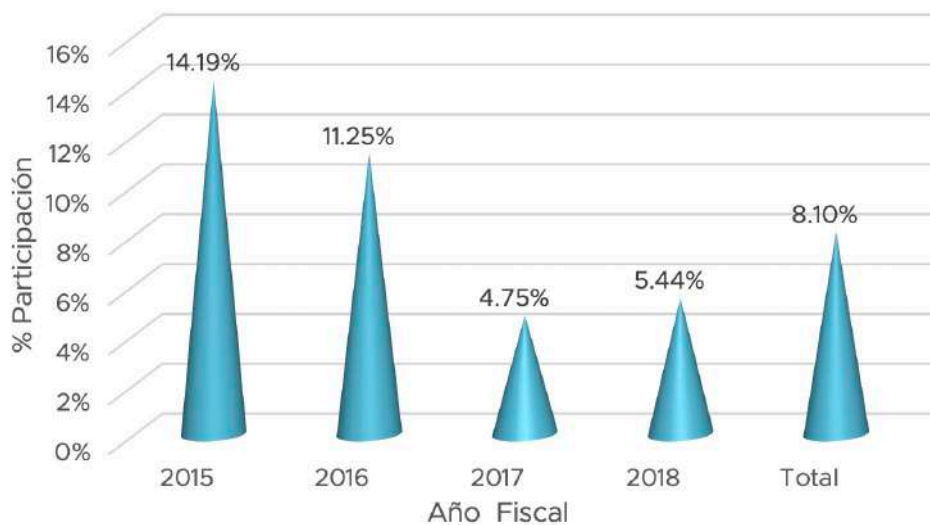

Fuente: Portal de Transparencia Económica – MEF

Entre el 2018 y el 2015 el PIM CANON disminuyó en -31.3%; sin embargo, entre el 2018 y el 2017 el PIM CANON se incrementa en 45.2%.

Cuadro 77: Participación de Recursos del Rubro Canon en el Presupuesto Total del GR Piura, 2015 – 2018, (Soles)

Año Fiscal	PIM TOTAL	PIM CANON	%
2015	1,629,964,126	231,358,131	14.19%
2016	1,763,772,113	198,436,167	11.25%
2017	2,303,456,112	109,432,952	4.75%
2018	2,915,572,511	158,856,708	5.44%
Total	8,612,764,862	698,083,958	8.10%

Fuente: Portal de Transparencia Económica – MEF

7.1.3 Ejecución de los Recursos Canon

El año con mayor nivel de ejecución de los recursos del Rubro Canon fue el 2017, alcanzando una ejecución por debajo del óptimo con sólo el 75.84% de ejecución del total de los recursos presupuestados.

Gráfico 30: Ejecución de los recursos del Rubro Canon del GR Piura, 2015 – 2018 (Porcentaje)

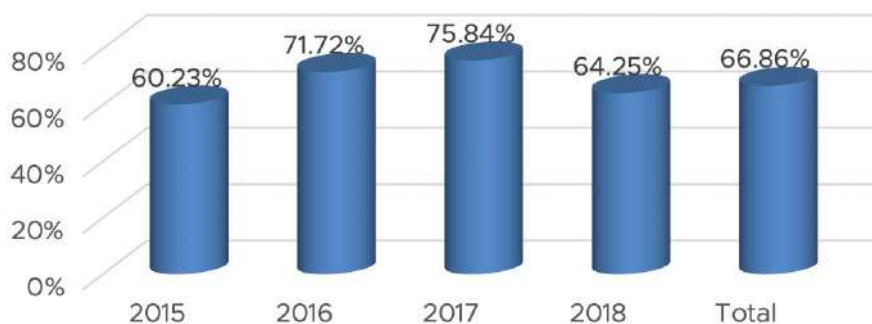

Fuente: Portal de Transparencia Económica MEF

El monto ejecutado de los recursos del Rubro Canon entre el 2015 y el 2018 disminuyó en -26.8%; siendo que, en el año 2018 respecto del año 2017, el monto ejecutado se incrementó en 23.0%.

Cuadro 78: Ejecución de los recursos del Rubro Canon en el gr Piura, 2015 – 2018 (Soles)

Año Fiscal	Presupuesto Canon	Ejecutado Canon	Nivel de Ejecución
2015	231,358,131	139,341,668	60.23%
2016	198,436,167	142,323,042	71.72%
2017	109,432,952	82,994,875	75.84%
2018	158,856,708	102,063,118	64.25%
Total	698,083,958	466,722,703	66.86%

Fuente: Portal de Transparencia Económica MEF

7.1.4 Uso de los Recursos Canon: Actividades y Proyectos

Del total de los recursos programados del Rubro Canon entre el 2015 al 2018 se ejecutó 466.7 millones de soles; el 37.28% se destinó al gasto en actividades y 62.72% al gasto en proyectos.

Gráfico 31: Ejecución Acumulada del Rubro Canon en Proyectos y Actividades en el gr Piura, 2015 - 2018 (Soles y Porcentaje)

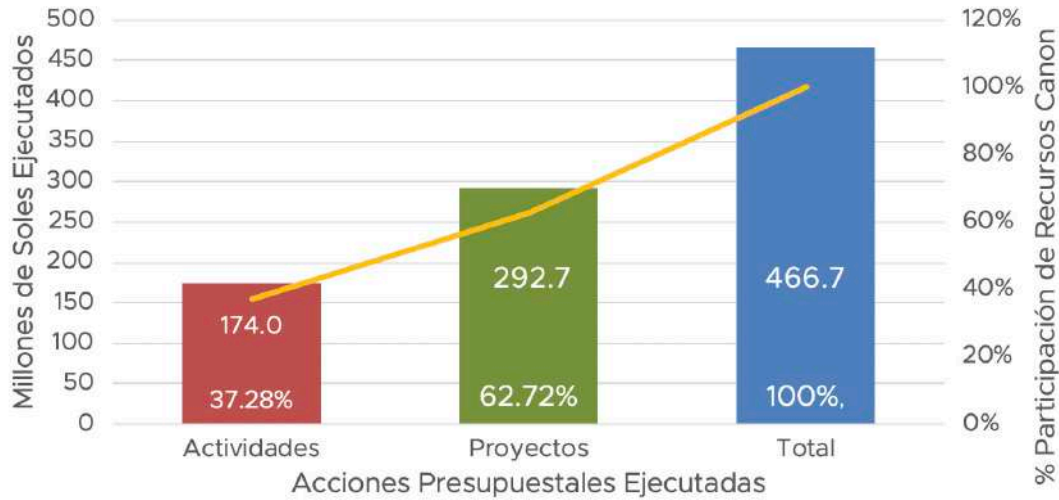

Fuente: Portal de Transparencia Económica – MEF

Gráfico 32: Ejecución Anual del Rubro Canon en Proyectos y Actividades en el gr Piura 2015 - 2018 (Porcentaje)

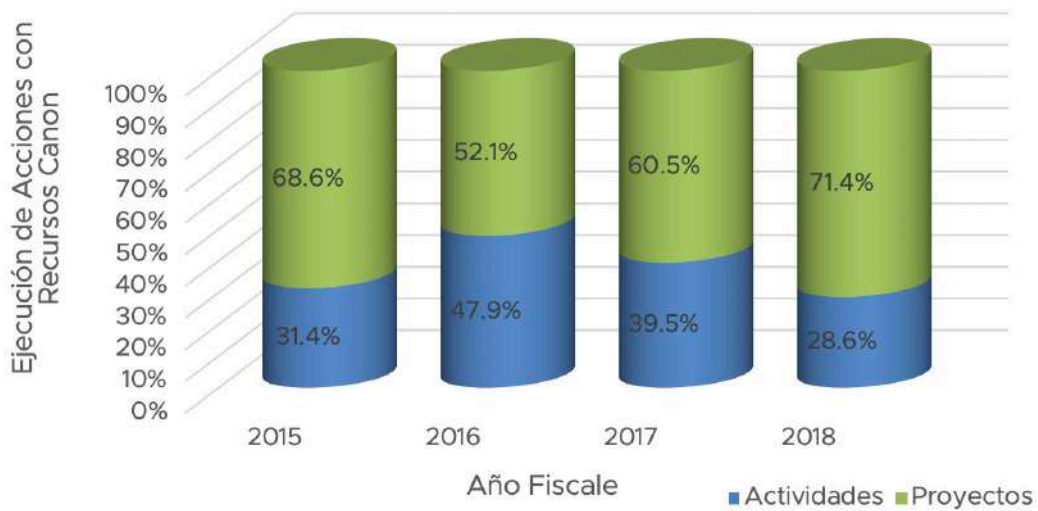

Fuente: Portal de Transparencia Económica – MEF

Cuadro 79: Ejecución Anual del Rubro Canon en Proyectos y Actividades en el gr Piura, 2015 - 2018 (Soles)

Acciones	2015	2016	2017	2018	Total
Actividades	43,805,279	68,215,301	32,768,455	29,200,442	173,989,477
Proyectos	95,536,389	74,107,742	50,226,420	72,862,676	292,733,227
Total	139,341,668	142,323,043	82,994,875	102,063,118	466,722,704

Fuente: Portal de Transparencia Económica – MEF

En cuanto a la ejecución del gasto en proyectos el mayor uso de recursos entre el año 2015 al 2018 fue destinado a proyectos de la función Planeamiento, Gestión y Reserva de Contingencia representando el 38.7% de los recursos del Rubro Canon; en segundo lugar, está la función Educación con el 31.88% y en tercer lugar fue la función Agropecuaria con el 15.75%.

Gráfico 33: Ejecución del Rubro Canon en proyectos por Funciones del Estado en el GR Piura, 2015 -2018 (Porcentaje)

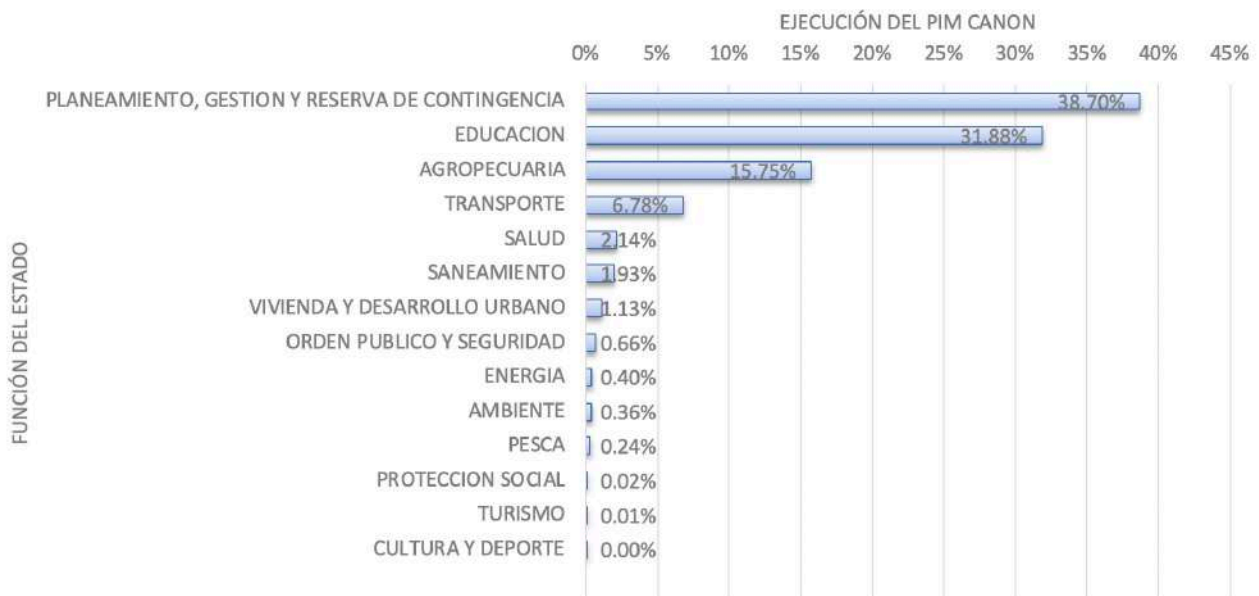

Fuente: Portal de Transparencia Económica - MEF

Cuadro 80: Ejecución del Rubro Canon en Proyectos por Funciones del Estado en el GR Piura, 2015 – 2018 (Soles)

Función	2015	2016	2017	2018	Total
PLANEAMIENTO, GESTION Y RESERVA DE CONTINGENCIA	33,848,653	32,358,304	25,129,703	21,955,395	113,292,055
EDUCACION	29,463,601	20,717,638	17,788,814	25,339,396	93,309,449
AGROPECUARIA	24,788,571	12,944,409	1,595,101	6,787,616	46,115,697
TRANSPORTE	723,415	1,876,970	2,459,510	14,774,804	19,834,699
SALUD	1,897,707	1,832,059	882,999	1,650,015	6,262,780
SANEAMIENTO	1,658,580	1,159,974	998,241	1,833,780	5,650,575
VIVIENDA Y DESARROLLO URBANO	1,296,365	2,020,373	0	00	3,316,738
ORDEN PUBLICO Y SEGURIDAD	1,818,989	93,145	0	30,000	1,942,134
ENERGIA	15,699	1,075,310	26,079	41,004	1,158,092
AMBIENTE	0	0	965,232	76,921	1,042,153
PESCA	601	0	341,960	373,745	716,306
PROTECCION SOCIAL	1,034	12,000	34,581	0	47,615
TURISMO	18,800	17,560	4,200	0	40,560
CULTURA Y DEPORTE	4,375	0	0	0	4,375
Total	95,536,390	74,107,742	50,226,420	72,862,676	292,733,228

Fuente: Portal de Transparencia Económica – MEF

En cuanto a la ejecución del gasto en actividades el mayor uso de recursos entre el año 2015 al 2018 fue destinado a Bienes y Servicios representando el 61.13% de los recursos del Rubro Canon en gasto corriente.

Gráfico 34: Ejecución de Recursos del Canon en Gasto Corriente por el GR Piura, 2015 -2018 (Porcentaje)



Fuente: Portal de Transparencia Económica - MEF

Cuadro 81: Ejecución Anual del Rubro Canon en Partidas Genéricas del Gasto Corriente en el GR Piura, 2015 -2018 (Soles)

Genérica de Gasto	2015	2016	2017	2018	Total
PERSONAL Y OBLIGACIONES SOCIALES	0	0	0	0	0
PENSIONES Y OTRAS PRESTACIONES SOCIALES	0	0	0	0	0
BIENES Y SERVICIOS	23,503,437	45,444,044	17,163,250	20,250,913	106,361,644
DONACIONES Y TRANSFERENCIAS	0	321,693	795,370	363,612	1,480,675
ADQUISICION DE ACTIVOS NO FINANCIEROS	11,507,633	9,003,393	3,075,149	1,066,396	24,652,571
SERVICIO DE LA DEUDA PUBLICA	8,794,209	13,446,170	11,734,686	7,519,521	41,494,586
OTROS GASTOS	0	0	0	0	0
Total	43,805,279	68,215,300	32,768,455	29,200,442	173,989,476

Fuente: Portal de Transparencia Económica - MEF

7.2 UN Piura

A continuación, se analiza las transferencias y el uso de los recursos del canon, sobrecanon y regalías en la Universidad Nacional de Piura.

7.2.1 Transferencias de recursos

El monto acumulado de recursos transferidos del 2015 al 2018 asciende a la suma de 36 millones de soles, correspondientes a las transferencias por los rubros de canon y, regalías generados por la actividad de industrias extractivas en el departamento.

Gráfico 35: Transferencias del canon, regalías y vigencia de mina a la UN Piura, 2015 – 2018 (Soles)

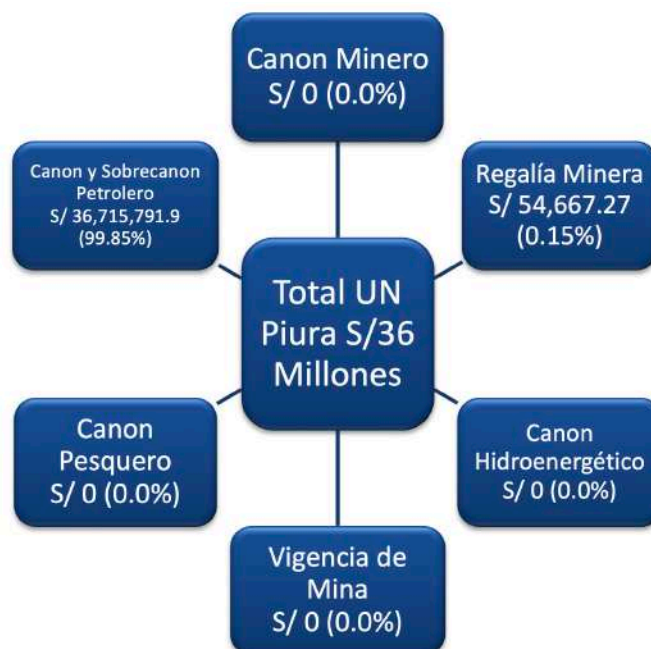

Fuente: Portal de Transparencia Económica MEF



Las transferencias por canon y sobrecanon petrolero es el principal rubro de transferencias generados por industrias extractivas, representan el 99.85% del total del monto transferido.

Cuadro 82: Transferencias del canon, regalías y vigencia de mina a la UN Piura, 2015 – 2018 (Soles)

Rubro	2015	2016	2017	2018	Total
Canon Minero	0	0	0	0	0
Regalía Minera	7,800	16,241	11,410	19,217	54,667
Canon Hidroenergético	0	0	0	0	0
Vigencia de Mina	0	0	0	0	0
Canon Pesquero	0	0	0	0	0
Canon y Sobrecanon Petrolero	10,532,597	7,387,393	7,716,374	11,079,428	36,715,792
Total	10,540,397	7,403,633	7,727,784	11,098,645	36,770,459

Fuente: Portal de Transparencia Económica MEF

El total de las transferencias en el año 2018 se incrementó en 3.37 millones de soles (43.6%) respecto de las transferencias realizadas en el 2017; la regalía minera se incrementó en 68.4%, y el canon y sobrecanon petrolero se incrementó en 43.6%.

7.2.2 Importancia de los recursos del Rubro Canon en el PIM

En el Período de análisis ha venido decreciendo la importancia de los recursos del Rubro Canon en el total del presupuesto de la entidad, en el 2018 alcanza el porcentaje de participación más bajo de 6.2%.

Entre el 2018 y el 2015 el PIM CANON disminuyó -63.7%; sin embargo, dicha disminución es menor entre el 2018 y el 2017, el PIM CANON se disminuye -14.3%.

Gráfico 36: Participación de Recursos del Rubro Canon en el Presupuesto Total de la UN Piura, 2015 – 2018 (Porcentaje)

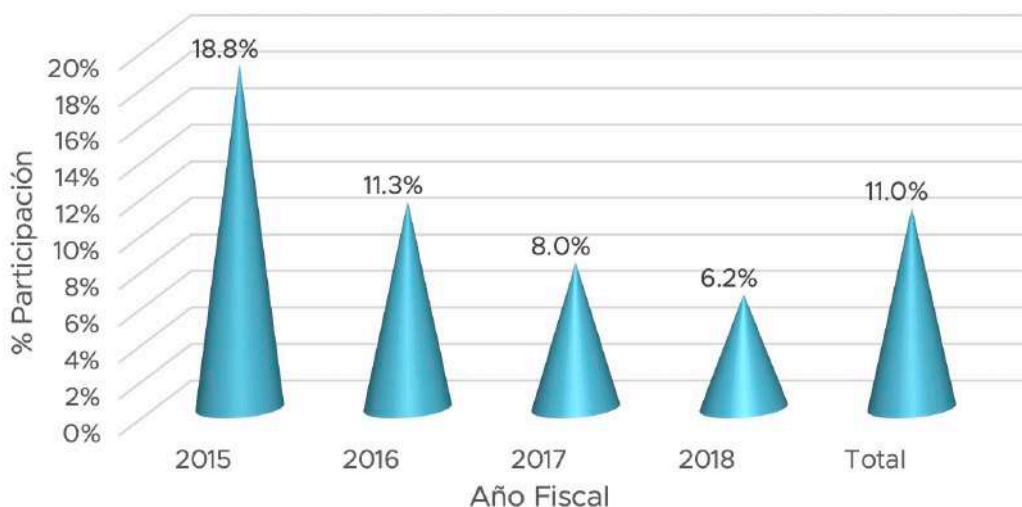

Fuente: Portal de Transparencia Económica – MEF

Cuadro 83: Participación de Recursos del Rubro Canon en el Presupuesto Total de la un de Piura, 2015 – 2018, (Soles)

Año Fiscal	PIM TOTAL	PIM CANON	%
2015	173,318,637	32,591,675	18.80%
2016	175,796,929	19,896,299	11.31%
2017	173,138,687	13,789,771	7.96%
2018	190,166,792	11,819,376	6.21%
Total	712,421,045	78,097,121	10.96%

Fuente: Portal de Transparencia Económica – MEF

7.2.3 Ejecución de los recursos del Rubro Canon

El año con mayor nivel de ejecución de los recursos del Rubro Canon fue el 2015, aunque el nivel de logrado sólo registró el 12.8%.

El monto ejecutado de los recursos del Rubro Canon entre el 2015 y el 2018 disminuyó -47.8%, siendo la disminución de -6.7% en el 2018 respecto del 2017.

Gráfico 37: Ejecución de los recursos del Rubro Canon en la UN Piura, 2015 – 2018 (Porcentaje)

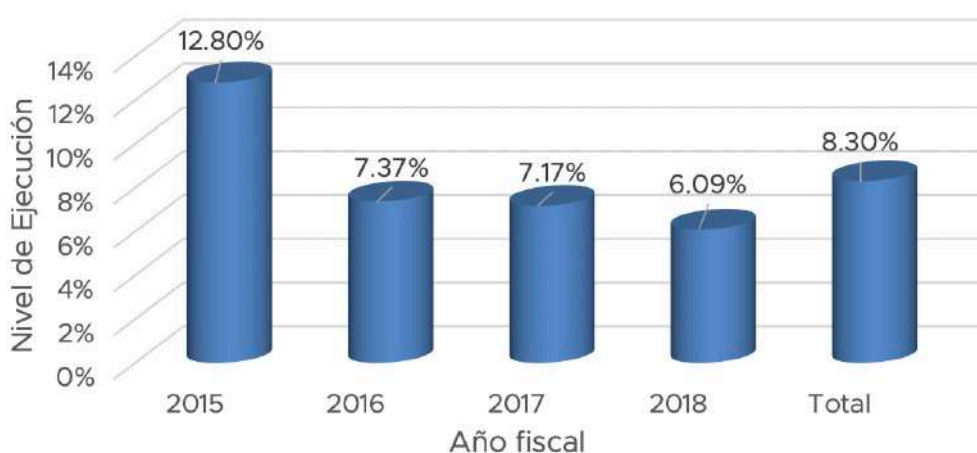

Fuente: Portal de Transparencia Económica MEF

Cuadro 84: Ejecución de los recursos del Rubro Canon en la un de Piura, 2015 – 2018 (Soles)

Año Fiscal	Presupuesto Canon	Ejecutado Canon	Nivel de Ejecución
2015	173,318,637	22,181,184	12.80%
2016	175,796,929	12,960,576	7.37%
2017	173,138,687	12,419,789	7.17%
2018	190,166,792	11,583,080	6.09%
Total	712,421,045	59,144,629	8.30%

Fuente: Portal de Transparencia Económica MEF

7.2.4 Uso de los recursos del Rubro Canon: Actividades y Proyectos

Del total de los recursos programados del Rubro Canon se ejecutó 59.1 millones de soles; el 23.77% se destinó al gasto en actividades y 76.23% al gasto en proyectos.

Gráfico 38: Ejecución Acumulada del Rubro Canon en Proyectos y Actividades en la un de Piura, 2015 - 2018 (Soles y Porcentaje)

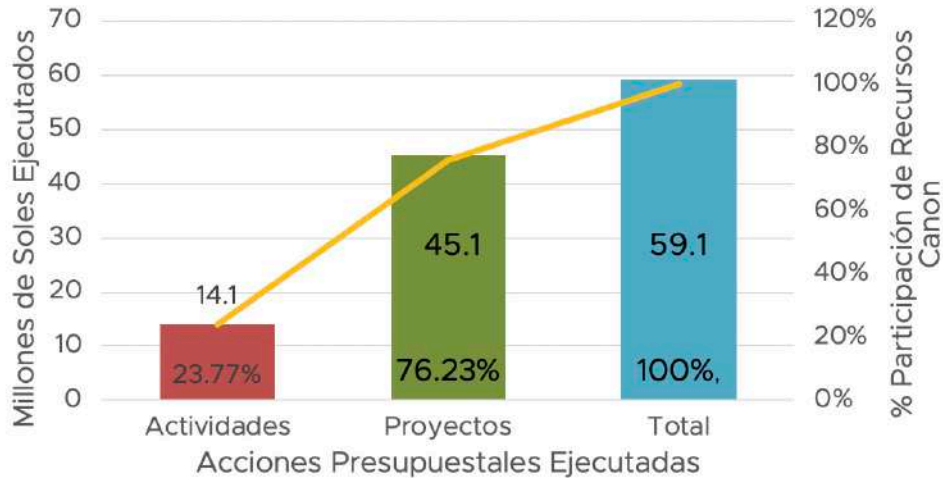

Fuente: Portal de Transparencia Económica – MEF

Gráfico 39: Ejecución anual del Rubro Canon en Proyectos y Actividades en la un de Piura, 2015 - 2018 (Soles y Porcentaje)

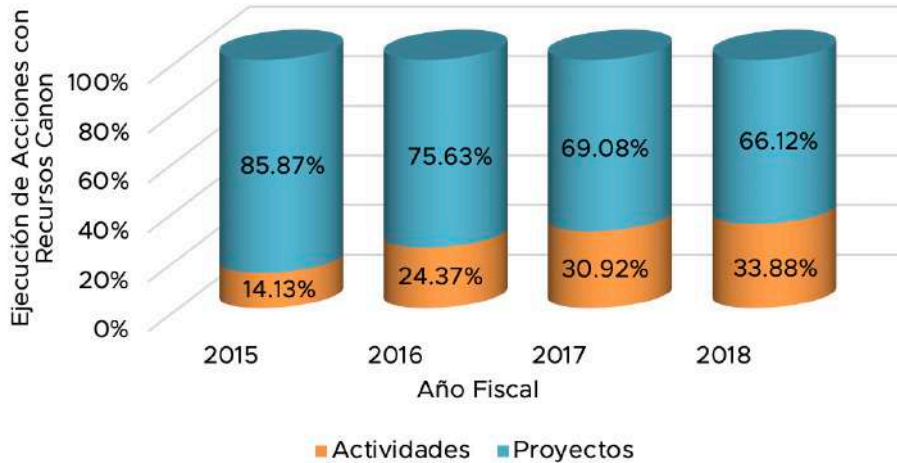

Fuente: Portal de Transparencia Económica – MEF

Cuadro 85: Ejecución Anual del Rubro Canon en Proyectos y Actividades en la un de Piura, 2015 - 2018 (Soles)

Acciones	2015	2016	2017	2018	Total
Actividades	3,133,855	3,158,227	3,840,492	3,924,770	14,057,344
Proyectos	19,047,329	9,802,350	8,579,297	7,658,310	45,087,286
Total	22,181,184	12,960,577	12,419,789	11,583,080	59,144,630

Fuente: Portal de Transparencia Económica – MEF

En cuanto a la ejecución del gasto en proyectos el mayor uso de recursos entre el año 2015 al 2018 fue destinado a proyectos de la función Educación, representando el 99.9% de los recursos del Rubro Canon; la función Defensa y Seguridad Nacional representó en el gasto el 0.1%, del total de los recursos en el período de análisis.

Gráfico 40: Ejecución del Rubro Canon en proyectos por Funciones del Estado en la UN Piura, 2015 -2018 (Porcentaje)



Fuente: Portal de Transparencia Económica - MEF

Cuadro 86: Ejecución del Rubro Canon en Proyectos por Funciones del Estado en la UN Piura, 2015 – 2018 (Soles)

Función	2015	2016	2017	2018	Total
19: VIVIENDA Y DESARROLLO URBANO	0	0	0	0	0
17: AMBIENTE	0	0	0	0	0
12: ENERGIA	0	0	0	0	0
10: AGROPECUARIA	0	0	0	0	0
07: TRABAJO	0	0	0	0	0
22: EDUCACION	19,047,329	9,802,350	8,547,296	7,658,310	45,055,285
21: CULTURA Y DEPORTE	0	0	0	0	0
03: PLANEAMIENTO, GESTION Y RESERVA DE CONTINGENCIA	0	0	0	0	0
15: TRANSPORTE	0	0	0	0	0
18: SANEAMIENTO	0	0	0	0	0
DEFENSA Y SEGURIDAD NACIONAL	0	0	32,000	0	32,000
Total	19,047,329	9,802,350	8,579,296	7,658,310	45,087,285

Fuente: Portal de Transparencia Económica – MEF



En cuanto a la ejecución del gasto en actividades el mayor uso de recursos entre el año 2015 al 2018 fue destinado a Bienes y Servicios representando el 96.98% de los recursos del Rubro Canon en gasto corriente.

Gráfico 41: Ejecución de Recursos del Canon en Gasto Corriente por la UN Piura, 2015 -2018 (Porcentaje)

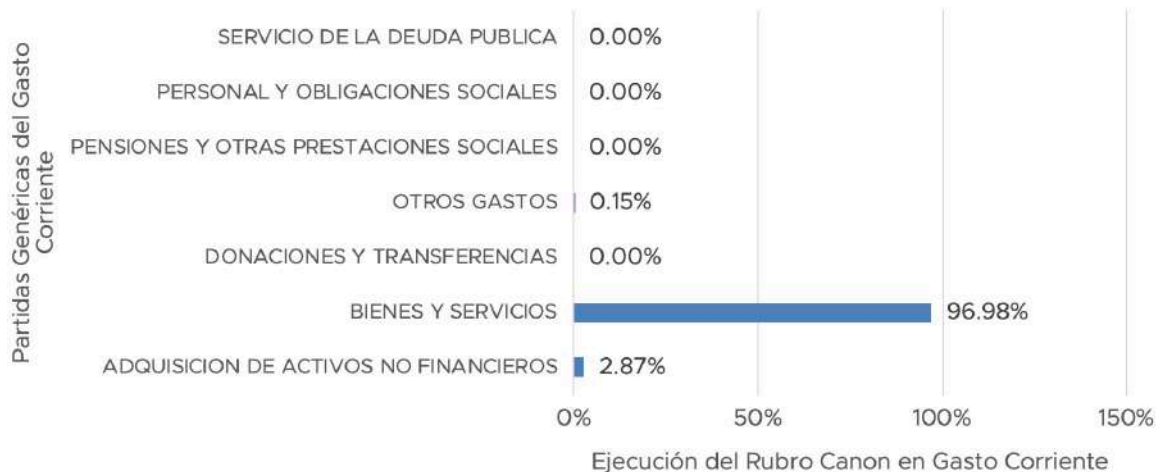

Fuente: Portal de Transparencia Económica - MEF

Cuadro 87: Ejecución Anual del Rubro Canon en Partidas Genéricas del Gasto Corriente en la UN Piura, 2015 -2018 (Soles)

Genérica de Gasto	2015	2016	2017	2018	Total
PERSONAL Y OBLIGACIONES SOCIALES	0	0	0	0	0
PENSIONES Y OTRAS PRESTACIONES SOCIALES	0	0	0	0	0
BIENES Y SERVICIOS	2,873,125	3,050,227	3,800,312	3,909,621	13,633,285
DONACIONES Y TRANSFERENCIAS					
ADQUISICION DE ACTIVOS NO FINANCIEROS	255,420	108,000	40,180	0	403,600
SERVICIO DE LA DEUDA PUBLICA					
OTROS GASTOS	5,310			15,149	20,459
Total	3,133,855	3,158,227	3,840,492	3,924,770	14,057,344

Fuente: Portal de Transparencia Económica - MEF

7.3 Universidad Nacional de La Frontera

A continuación, se analiza las transferencias y el uso de los recursos del canon, sobrecanon y regalías en la Universidad Nacional de Piura.

7.3.1 Transferencias de recursos

El monto acumulado de recursos transferidos del 2015 al 2018 asciende a la suma de 36 millones de soles, correspondientes a las transferencias por los rubros de canon y regalías generados por la actividad de industrias extractivas en el departamento.

Gráfico 42: Transferencias del canon, regalías y vigencia de mina a la UN De La Frontera, 2015 – 2018 (Soles)

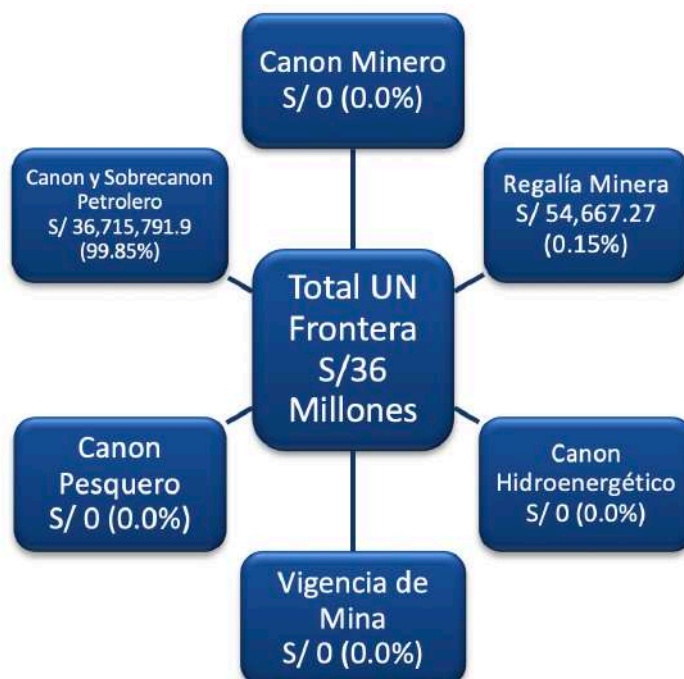

Fuente: Portal de Transparencia Económica - MEF

Las transferencias por canon y sobrecanon petrolero es el principal rubro de transferencias generados por industrias extractivas, representan el 99.85% del total del monto transferido.

Cuadro 88: Transferencias del canon, regalías y vigencia de mina a la UN de la Frontera, 2015 – 2018 (Soles)

Rubro	2015	2016	2017	2018	Total
Canon Minero	0	0	0	0	0
Regalía Minera	7,800	16,241	11,410	19,217	54,667
Canon Hidroenergético	0	0	0	0	0
Vigencia de Mina	0	0	0	0	0
Canon Pesquero	0	0	0	0	0
Canon y Sobrecanon Petrolero	10,532,597	7,387,393	7,716,374	11,079,428	36,715,792
Total	10,540,397	7,403,633	7,727,784	11,098,645	36,770,459

Fuente: Portal de Transparencia Económica - MEF



El total de las transferencias en el año 2018 se incrementó en 3.37 millones de soles (43.6%) respecto de las transferencias realizadas en el año 2017; la regalía minera se incrementó en 68.4% y el canon y sobrecanon petrolero se incrementó en 43.6%.

7.3.2 Importancia de los recursos del Rubro Canon en el PIM

En el Período de análisis ha venido decreciendo la importancia de los recursos del Rubro Canon en el total del presupuesto de la entidad, en el 2018 alcanza el porcentaje de participación más bajo de 51.3%.

Entre el 2018 y el 2015 el incremento del PIM CANON fue de 84.3%; siendo un incremento mayor entre el 2018 y el 2017, el PIM CANON se incrementa en 97.7%.

Gráfico 43: Participación de Recursos del Rubro Canon en el Presupuesto Total de la UN De La Frontera, 2015 – 2018 (Porcentaje)

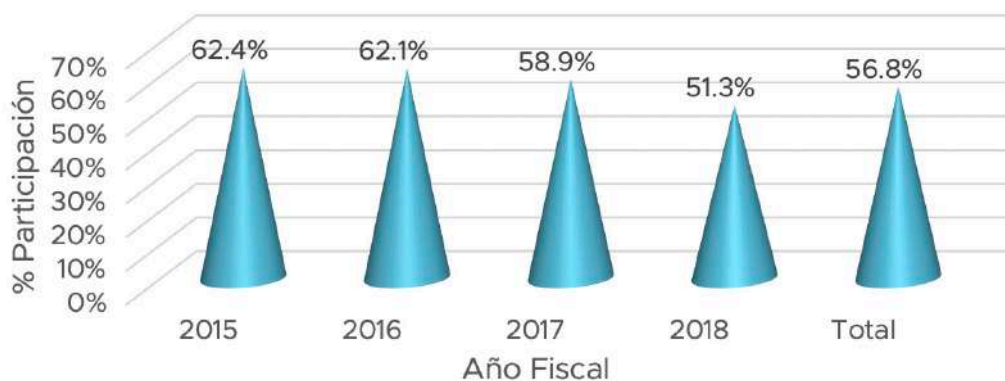

Fuente: Portal de Transparencia Económica - MEF

Cuadro 89: Participación de Recursos del Rubro Canon en el Presupuesto Total de la un de la frontera, 2015 – 2018, (Soles)

Año Fiscal	PIM TOTAL	PIM CANON	%
2015	18,064,635	11,276,290	62.42%
2016	15,701,802	9,749,171	62.08%
2017	17,838,485	10,514,539	58.94%
2018	40,497,652	20,783,465	51.32%
Total	92,102,574	52,323,465	56.80%

Fuente: Portal de Transparencia Económica - MEF

7.3.3 Ejecución de recursos del Rubro Canon

El año con mayor nivel de ejecución de los recursos del Rubro Canon fue el 2017, alcanzando una ejecución de 64.45%.

El monto ejecutado de los recursos del Rubro Canon se incrementó entre el 2015 y el 2018 en 81.9%, siendo el incremento de 11.7% en el 2018 respecto del 2017.

Gráfico 44: Ejecución de los recursos del Rubro Canon en la Un De La Frontera, 2015 – 2018 (Porcentaje)

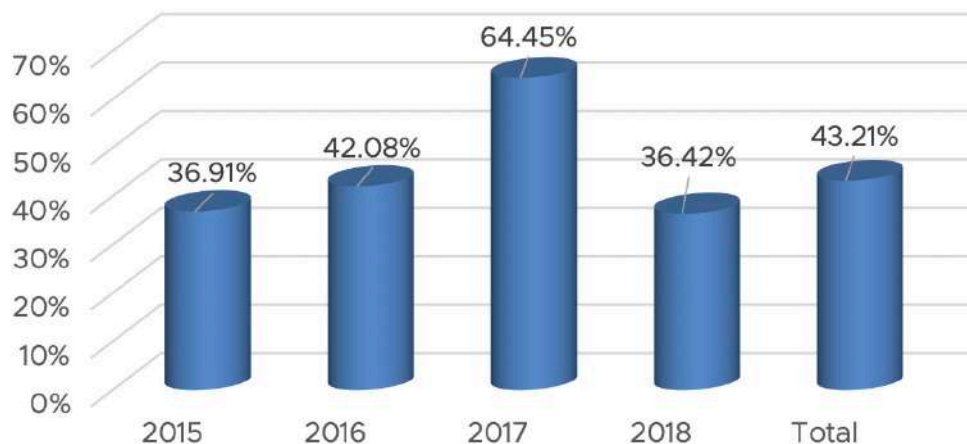

Fuente: Portal de Transparencia Económica - MEF

Cuadro 90: Ejecución de los recursos del Rubro Canon en la un de la frontera, 2015 – 2018 (Soles)

Año Fiscal	Presupuesto Canon	Ejecutado Canon	Nivel de Ejecución
2015	11,276,290	4,161,854	36.91%
2016	9,749,171	4,102,357	42.08%
2017	10,514,539	6,776,465	64.45%
2018	20,783,465	7,569,243	36.42%
Total	52,323,465	22,609,920	43.21%

Fuente: Portal de Transparencia Económica MEF

7.3.4 Uso de recursos del Rubro Canon: Actividades y Proyectos

Del total de los recursos programados del Rubro Canon se ejecutó 22.6 millones de soles; el 22.39% se destinó al gasto en actividades y 77.61% al gasto en proyectos.

Gráfico 45: Ejecución Acumulada del Rubro Canon en Proyectos y Actividades en la UN de la frontera, 2015 - 2018 (Soles y Porcentaje)

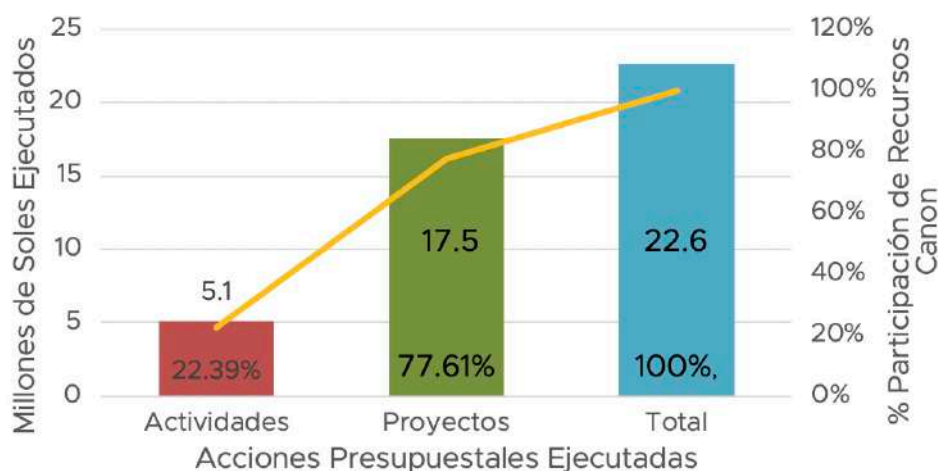

Fuente: Portal de Transparencia Económica – MEF

Gráfico 46: Ejecución Acumulada del Rubro Canon en Proyectos y Actividades en la un de la frontera, 2015 - 2018 (Soles y Porcentaje)

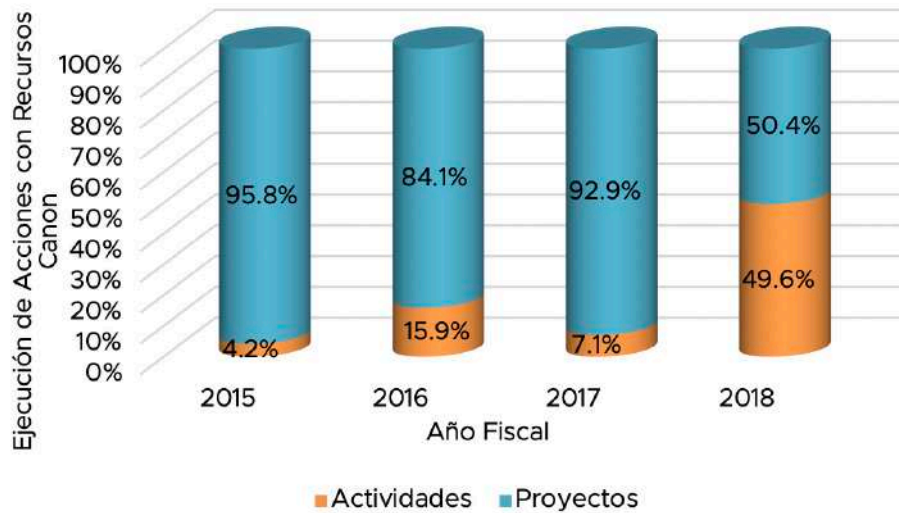

Fuente: Portal de Transparencia Económica – MEF

Cuadro 91: Ejecución Anual del Rubro Canon en Proyectos y Actividades en la UN de la frontera, 2015 - 2018 (Soles)

Acciones	2015	2016	2017	2018	Total
Actividades	174,005	652,163	479,732	3,756,121	5,062,021
Proyectos	3,987,849	3,450,194	6,296,733	3,813,123	17,547,899
Total	4,161,854	4,102,357	6,776,465	7,569,244	22,609,920

Fuente: Portal de Transparencia Económica – MEF

En cuanto a la ejecución del gasto en proyectos la totalidad de los recursos entre el año 2015 al 2018 fue destinado a proyectos de la función Educación.

Gráfico 47: Ejecución del Rubro Canon en proyectos por Funciones del Estado en la UN de la Frontera, 2015 -2018 (Porcentaje)

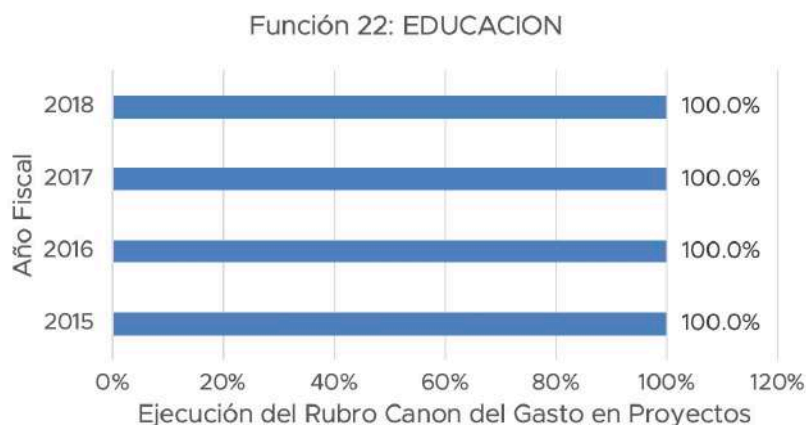

Fuente: Portal de Transparencia Económica - MEF

Cuadro 92: Ejecución del Rubro Canon en Proyectos por Funciones del Estado en la UN Frontera, 2015 – 2018 (Soles)

Función	2015	2016	2017	2018	Total
22: EDUCACION	3,987,849	3,450,194	6,296,733	3,813,123	17,547,899
Total	3,987,849	3,450,194	6,296,733	3,813,123	17,547,899

Fuente: Portal de Transparencia Económica – MEF

Gráfico 48: Ejecución de Recursos del Canon en Gasto Corriente por la UN Frontera, 2015 -2018 (Porcentaje)



Fuente: Portal de Transparencia Económica – MEF

En cuanto a la ejecución del gasto en actividades el mayor uso de recursos entre el año 2015 al 2018 fue destinado a Bienes y Servicios representando el 61.33% de los recursos del Rubro Canon en gasto corriente, también se usó el 38.67% en la adquisición de activos no financieros.

Cuadro 93: Ejecución Anual del Rubro Canon en Partidas Genéricas del Gasto Corriente en la UN Frontera, 2015 -2018 (Soles)

Genérica de Gasto	2015	2016	2017	2018	Total
PERSONAL Y OBLIGACIONES SOCIALES	0	0	0	0	0
PENSIONES Y OTRAS PRESTACIONES SOCIALES	0	0	0	0	0
BIENES Y SERVICIOS	348,010	1,304,326	949,124	3,607,382	6,208,842
DONACIONES Y TRANSFERENCIAS	0	0	0	0	0
ADQUISICION DE ACTIVOS NO FINANCIEROS	0	0	10,340	3,904,858	3,915,198
SERVICIO DE LA DEUDA PUBLICA	0	0	0	0	0
Total	348,010	1,304,326	959,464	7,512,240	10,124,040

Fuente: Portal de Transparencia Económica - MEF

7.4 Municipalidad Provincial de Piura

A continuación, se analiza las transferencias y el uso de los recursos del canon, sobrecanon, sobrecanon y regalías en la MP Piura.

7.4.1 Transferencias de recursos

El monto acumulado de recursos transferidos del 2015 al 2018 asciende a la suma de 11 millones de soles, correspondientes a las transferencias por los rubros de canon, regalías y derecho de vigencia de mina generados por la actividad de industrias extractivas en el departamento.

Gráfico 49: Transferencias del canon, regalías y vigencia de mina a la MP Piura, 2015 – 2018 (Soles)

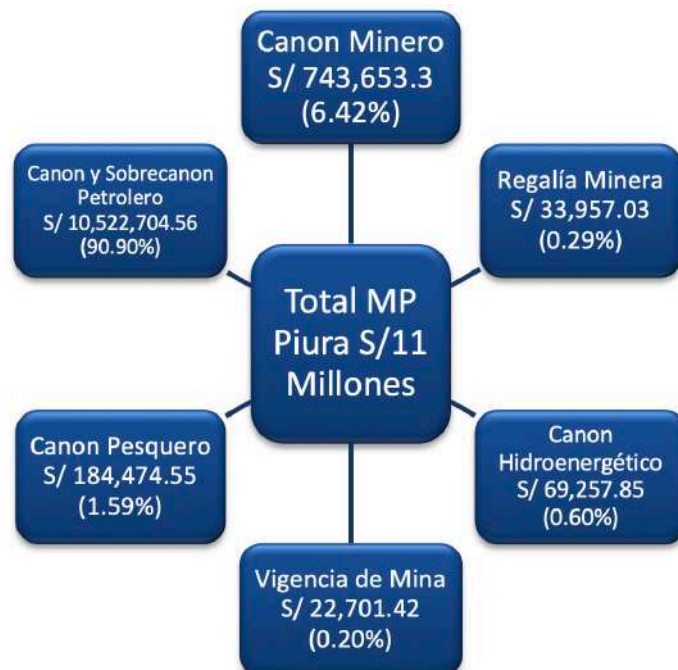

Fuente: Portal de Transparencia Económica - MEF

Las transferencias por canon y sobrecanon petrolero es el principal rubro de transferencias generados por industrias extractivas, representan el 90.9% del total del monto transferido.

El total de las transferencias en el año 2018 se incrementó en 0.87 millones de soles (38.0%) respecto de las transferencias realizadas en el año 2017; el canon minero disminuyó -89.5%, la regalía minera se incrementó 68.9%, el canon hidroenergético se incrementó 1,367.2%, la vigencia de mina disminuyó -22.0%, el canon pesquero se incrementó 63.2% y el canon y sobrecanon petrolero se incrementó 42.5%.

Cuadro 94: Transferencias del canon, regalías y vigencia de mina a la MP de Piura, 2015 – 2018 (Soles)

Rubro	2015	2016	2017	2018	Total
Canon Minero	37	628,906	103,813	10,897	743,653
Regalía Minera	4,810	10,069	7,094	11,984	33,957
Canon Hidroenergético	30,614	7,801	1,968	28,875	69,258
Vigencia de Mina	9,281	6,718	3,765	2,937	22,701
Canon Pesquero	37,609	38,927	41,006	66,933	184,475
Canon y Sobrecanon Petrolero	3,254,874	2,085,881	2,136,855	3,045,095	10,522,705
Total	3,337,224	2,778,302	2,294,500	3,166,722	11,576,749

Fuente: Portal de Transparencia Económica - MEF

7.4.2 Importancia de los recursos del Rubro Canon en el PIM

En el Período de análisis la importancia de los recursos del Rubro Canon en el total del presupuesto de la entidad fue variando, en el 2016 alcanza el porcentaje de participación más bajo de 9.2%.

Entre el 2018 y el 2015 el incremento del PIM CANON fue de 20.8%; sin embargo, dicho incremento es menor entre el 2018 y el 2017, el PIM CANON se incrementa en 0.8%.

Gráfico 50: Participación de Recursos del Rubro Canon en el Presupuesto Total de la MP Piura, 2015 – 2018 (Porcentaje)

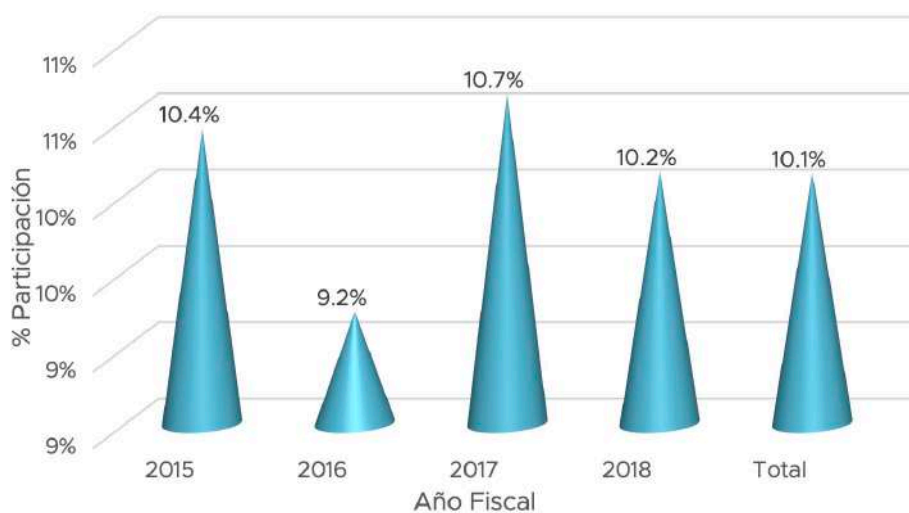

Fuente: Portal de Transparencia Económica - MEF

Cuadro 95: Participación de Recursos del Rubro Canon en el Presupuesto Total de la MP de Piura, 2015 – 2018, (Soles)

Año Fiscal	PIM TOTAL	PIM CANON	%
2015	166,686,248	17,394,205	10.43%
2016	165,133,613	15,243,598	9.23%
2017	195,505,146	20,845,318	10.66%
2018	207,028,811	21,016,155	10.15%
Total	734,353,818	74,499,276	10.14%

Fuente: Portal de Transparencia Económica - MEF

7.4.3 Ejecución de recursos del Rubro Canon

El año con mayor nivel de ejecución de los recursos del Rubro Canon fue el 2017, alcanzando una baja ejecución de 37.99%.

El monto ejecutado de los recursos del Rubro Canon se incrementó entre el 2015 y el 2018 en 81.9%, siendo el incremento de 11.7% en el 2018 respecto del 2017.

Gráfico 51: Ejecución de los recursos del Rubro Canon en la MP Piura, 2015 – 2018 (Porcentaje)

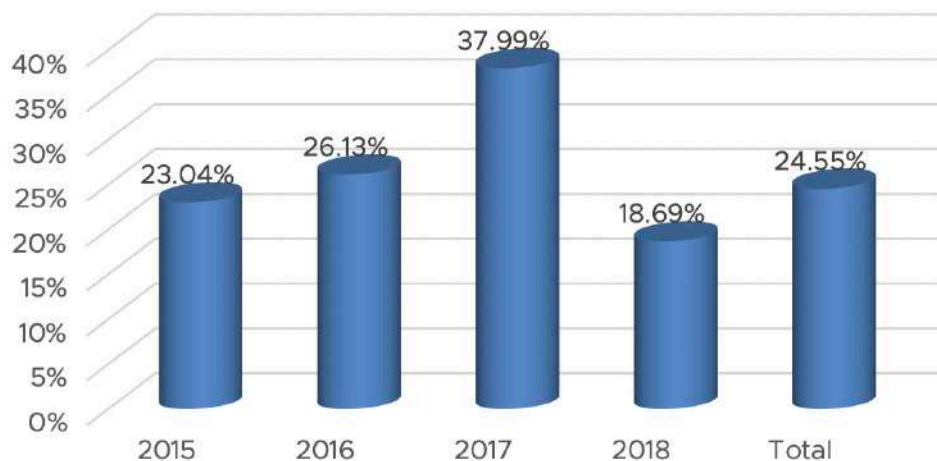

Fuente: Portal de Transparencia Económica - MEF

Cuadro 96: Ejecución de los recursos del Rubro Canon en la un de la MP Piura, 2015 – 2018 (Soles)

Año Fiscal	Presupuesto Canon	Ejecutado Canon	Nivel de Ejecución
2015	17,394,205	4,161,854	23.04%
2016	15,243,598	4,102,358	26.13%
2017	20,845,318	6,776,465	37.99%
2018	21,016,155	7,569,243	18.69%
Total	74,499,276	22,609,920	24.55%

Fuente: Portal de Transparencia Económica MEF

7.4.4 Uso de recursos del Rubro Canon: Actividades y Proyectos

Del total de los recursos programados del Rubro Canon se ejecutó 33 millones de soles; el 55% se destinó al gasto en actividades y 45% al gasto en proyectos.

Gráfico 52: Ejecución Acumulada del Rubro Canon en Proyectos y Actividades en la MP de Piura, 2015 - 2018 (Soles y Porcentaje)

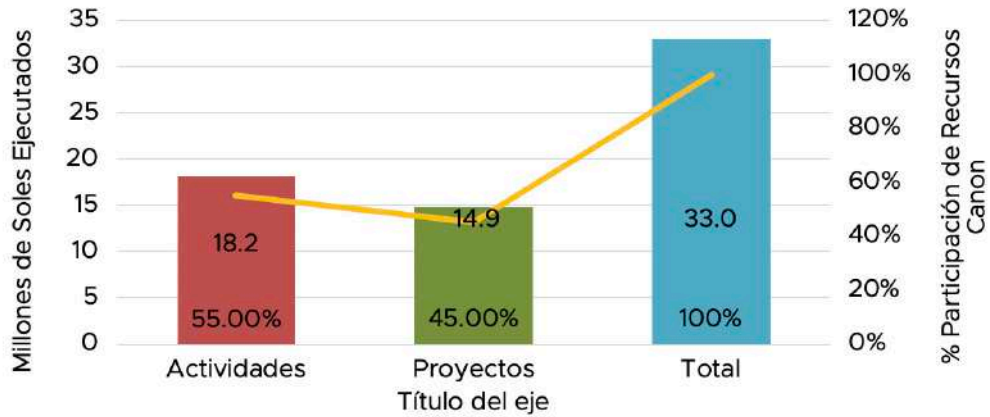

Fuente: Portal de Transparencia Económica – MEF

Gráfico 53: Ejecución anual del Rubro Canon en Proyectos y Actividades en la MP de Piura, 2015 - 2018 (Soles y Porcentaje)

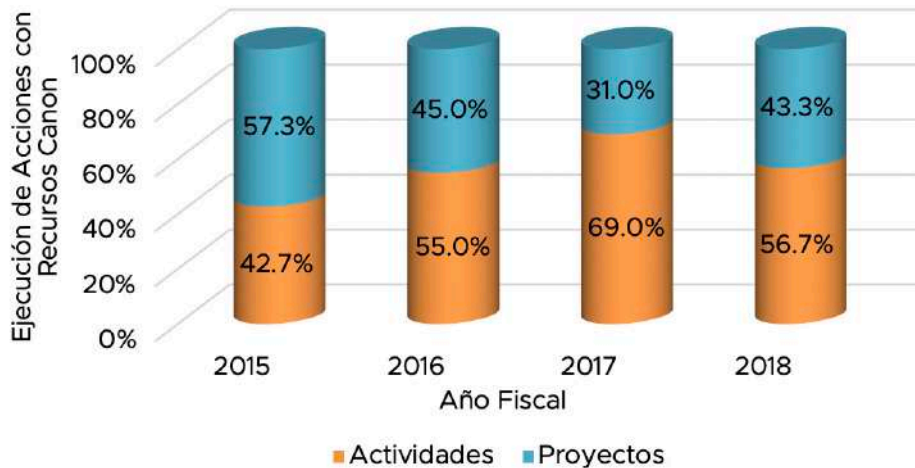

Fuente: Portal de Transparencia Económica – MEF

Cuadro 97: Ejecución Anual del Rubro Canon en Proyectos y Actividades en la MP de Piura, 2015 - 2018 (Soles)

Acciones	2015	2016	2017	2018	Total
Actividades	3,922,818	4,713,758	4,869,386	4,657,112	18,163,074
Proyectos	5,264,844	3,856,625	2,184,251	3,556,238	14,861,958
Total	9,187,662	8,570,383	7,053,637	8,213,350	33,025,032

Fuente: Portal de Transparencia Económica – MEF



En cuanto a la ejecución del gasto en proyectos el mayor uso de recursos entre el año 2015 al 2018 fue destinado a proyectos de la función Transporte, representando el 30.2% de los recursos del Rubro Canon; en segundo lugar, está la función Saneamiento con el 28.01% y en tercer lugar fue la función Orden Público y Seguridad con el 14.25%.

Gráfico 54: Ejecución del Rubro Canon en proyectos por Funciones del Estado en la MP Piura, 2015 -2018 (Porcentaje)

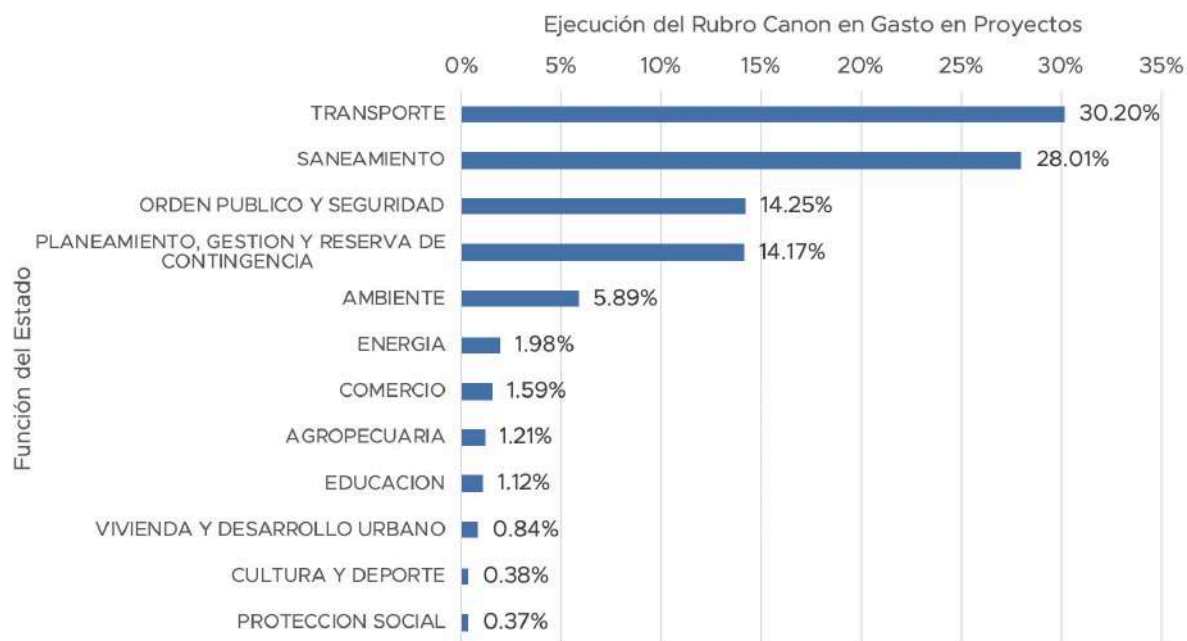

Fuente: Portal de Transparencia Económica - MEF

Cuadro 98: Ejecución del Rubro Canon en Proyectos por Funciones del Estado en la MP Piura, 2015 – 2018 (Soles)

Función	2015	2016	2017	2018	Total
TRANSPORTE	992,132	1,532,697	999,357	963,784	4,487,970
SANEAMIENTO	2,677,075	937,122	375,313	173,000	4,162,510
ORDEN PUBLICO Y SEGURIDAD	268,528	0	64,000	1,785,049	2,117,577
PLANEAMIENTO, GESTION Y RESERVA DE CONTINGENCIA	1,004,550	747,251	149,100	204,500	2,105,401
AMBIENTE	2,000	526,823	320,268	25,720	874,811
ENERGIA	212,431	20,500	59,400	1,500	293,831
COMERCIO	0	0	88,811	147,288	236,099
AGROPECUARIA	0	0	79,900	99,900	179,800
EDUCACION	20,566	10,000	0	135,632	166,198
VIVIENDA Y DESARROLLO URBANO	62,013	38,500	5,135	19,865	125,513
CULTURA Y DEPORTE	0	21,899	34,801	0	56,700
PROTECCION SOCIAL	25,550	21,833	8,167	0	55,550
Total	5,264,845	3,856,625	2,184,252	3,556,238	14,861,960

Fuente: Portal de Transparencia Económica – MEF

En cuanto a la ejecución del gasto en actividades el mayor uso de recursos entre el año 2015 al 2018 fue destinado a Bienes y Servicios representando el 77.92% de los recursos del Rubro Canon en gasto corriente.

Gráfico 55: Ejecución de Recursos del Canon en Gasto Corriente por la MP Piura, 2015 -2018 (Porcentaje)



Fuente: Portal de Transparencia Económica - MEF

Cuadro 99: Ejecución Anual del Rubro Canon en Partidas Genéricas del Gasto Corriente en la MP Piura, 2015 -2018 (Soles)

Genérica de Gasto	2015	2016	2017	2018	Total
PERSONAL Y OBLIGACIONES SOCIALES	865,337	0	0	0	865,337
PENSIONES Y OTRAS PRESTACIONES SOCIALES	0	91,667	0	0	91,667
BIENES Y SERVICIOS	2,863,933	3,458,625	4,421,550	3,408,518	14,152,626
DONACIONES Y TRANSFERENCIAS	0	321,693	795,370	363,612	1,480,675
ADQUISICION DE ACTIVOS NO FINANCIEROS	193,548	1,163,467	447,837	1,248,594	3,053,446
SERVICIO DE LA DEUDA PUBLICA	8,794,209	13,446,170	11,734,686	7,519,521	41,494,586
OTROS GASTOS	0	0	0	0	0
Total	3,922,818	4,713,759	4,869,387	4,657,112	18,163,076

Fuente: Portal de Transparencia Económica - MEF

7.5 Municipalidad Provincial de Sechura

A continuación, se analizan las transferencias y uso de los recursos del canon, sobrecanon y regalías en la MP Sechura.

7.5.1 Transferencias de recursos

El monto acumulado de recursos transferidos del 2015 al 2018 asciende a la suma de 71 millones de soles, correspondientes a las transferencias por los rubros de canon, regalías y derecho de vigencia de mina generados por la actividad de industrias extractivas en el departamento.

Gráfico 56: Transferencias del canon, regalías y vigencia de mina a la MP Sechura, 2015 – 2018 (Soles)

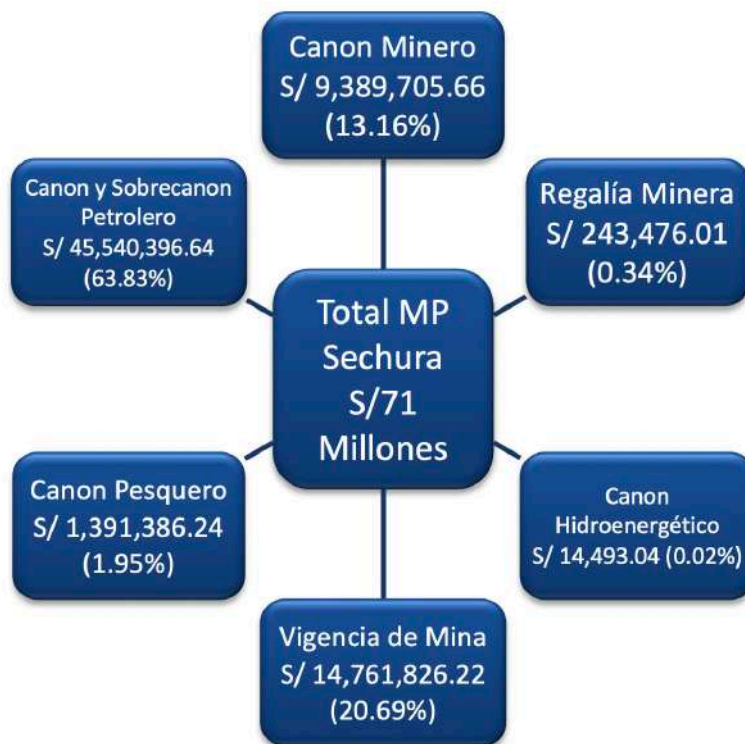

Fuente: Portal de Transparencia Económica - MEF

Las transferencias por canon y sobrecanon petrolero es el principal rubro de transferencias generados por industrias extractivas, representan el 63.83% del total del monto transferido.

Cuadro 100: Transferencias del canon, regalías y vigencia de mina a la MP de Sechura, 2015 – 2018 (Soles)

Rubro	2015	2016	2017	2018	Total
Canon Minero	21	7,931,062	1,297,458	161,165	9,389,706
Regalía Minera	3,527	84,106	60,612	95,231	243,476
Canon Hidroenergético	6,591	1,723	410	5,770	14,493
Vigencia de Mina	3,803,479	3,899,080	3,780,936	3,278,331	14,761,826
Canon Pesquero	227,481	219,140	423,345	521,421	1,391,386
Canon y Sobrecanon Petrolero	14,368,596	8,977,833	9,127,303	13,066,665	45,540,397
Total	18,409,694	21,112,943	14,690,064	17,128,582	71,341,284

Fuente: Portal de Transparencia Económica – MEF

El total de las transferencias en el año 2018 se incrementó en 2.44 millones de soles (16.6%) respecto de las transferencias realizadas en el año 2017; el canon minero disminuyó -87.6%, la regalía minera se incrementó en 57.1%, el canon hidroenergético se incrementó 1,307.3%, la vigencia de mina disminuyó -13.3%, el canon pesquero se incrementó en 23.2% y el canon y sobrecanon petrolero se incrementó en 43.2%.

7.5.2 Importancia de los recursos del Rubro Canon en el PIM

En el Período de análisis ha venido decreciendo la importancia de los recursos del Rubro Canon en el total del presupuesto de la entidad, en el 2017 alcanza el porcentaje de participación más bajo de 30.7%.

Entre el 2018 y el 2015 el PIM CANON disminuyó en -45.0%; sin embargo, entre el 2018 y el 2017, el PIM CANON se incrementa en 20.0%.

Gráfico 57: Participación de Recursos del Rubro Canon en el Presupuesto Total de la MP Sechura, 2015 – 2018, (Porcentaje)

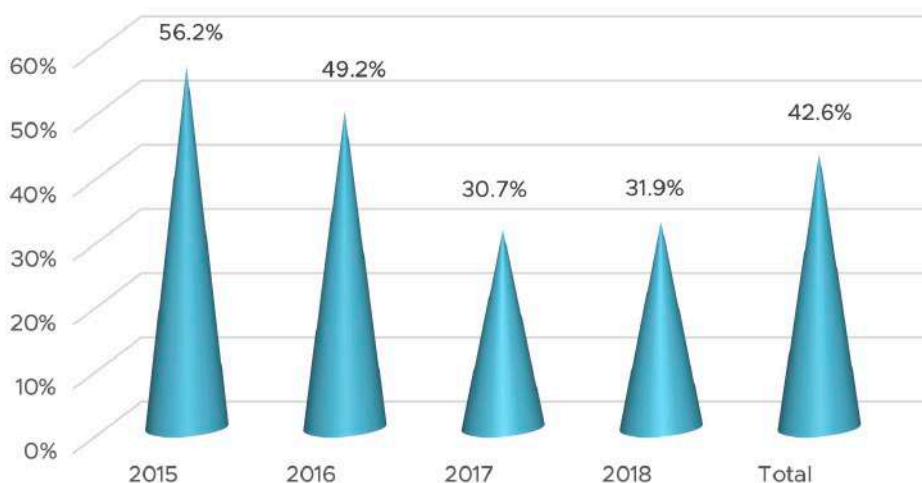

Fuente: Portal de Transparencia Económica - MEF

Cuadro 101: Participación de Recursos del Rubro Canon en el Presupuesto Total de la MP de Sechura, 2015 – 2018, (Soles)

Año Fiscal	PIM TOTAL	PIM CANON	%
2015	52,986,852	29,769,730	56.18%
2016	53,238,356	26,186,118	49.18%
2017	44,462,818	13,651,274	30.70%
2018	51,297,217	16,385,821	31.94%
Total	201,985,243	85,992,943	42.57%

Fuente: Portal de Transparencia Económica - MEF

7.5.3 Ejecución de Recursos del Rubro Canon

El año con mayor nivel de ejecución de los recursos del Rubro Canon fue el 2016, alcanzando una óptima ejecución de 91.6%.

El monto ejecutado de los recursos del Rubro Canon entre el 2015 y el 2018 disminuyó en -42.3%, teniendo un incremento de 9.0% en el 2018 respecto del 2017.

Gráfico 58: Ejecución de los recursos del Rubro Canon en la MP Sechura, 2015 – 2018 (Porcentaje)

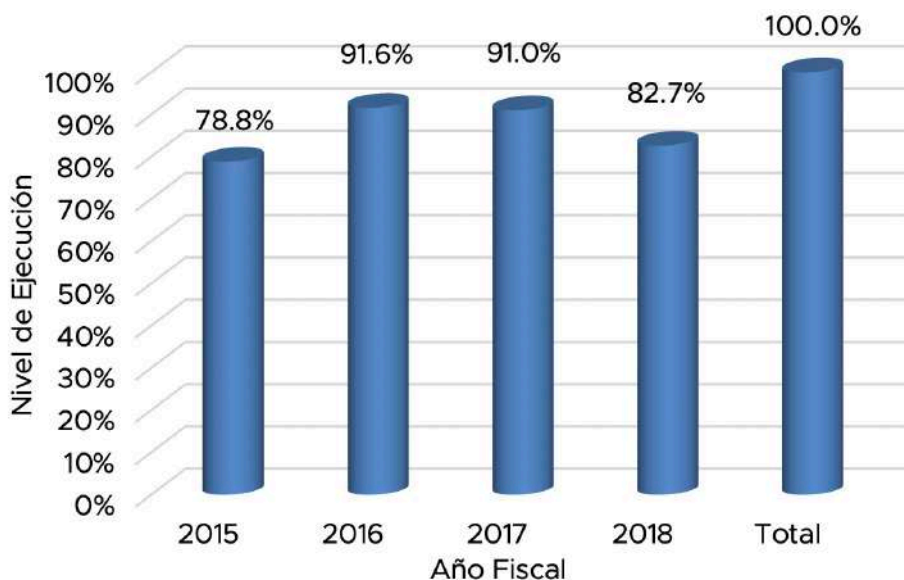

Fuente: Portal de Transparencia Económica - MEF

Cuadro 102: Ejecución de los recursos del Rubro Canon en la MP Sechura, 2015 – 2018 (Soles)

Año Fiscal	Presupuesto Canon	Ejecutado Canon	Nivel de Ejecución
2015	29,769,730	23,470,439	78.84%
2016	26,186,118	23,987,972	91.61%
2017	13,651,274	12,425,041	91.02%
2018	16,385,821	13,546,096	82.67%
Total	85,992,943	85,992,943	100.00%

Fuente: Portal de Transparencia Económica MEF

7.5.4 Uso de recursos del Rubro Canon: Actividades y Proyectos

Del total de los recursos programados del Rubro Canon se ejecutó 73.4 millones de soles; el 28.77% se destinó al gasto en actividades y 71.23% al gasto en proyectos.

Gráfico 59: Ejecución acumulada del Rubro Canon en Proyectos y Actividades en la MP de Sechura, 2015 - 2018 (Soles y Porcentaje)

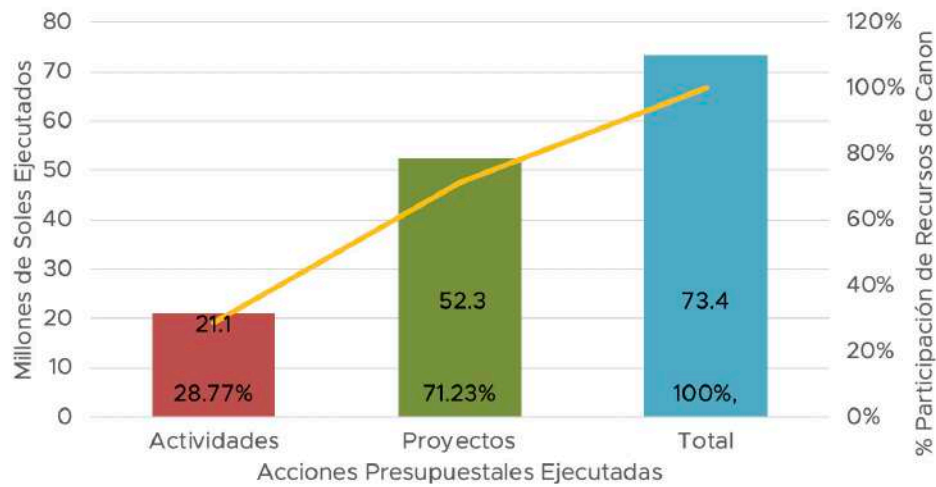

Fuente: Portal de Transparencia Económica – MEF

Gráfico 60: Ejecución acumulada del Rubro Canon en Proyectos y Actividades en la MP de Sechura, 2015 - 2018 (Porcentaje)



Fuente: Portal de Transparencia Económica – MEF

Cuadro 103: Ejecución Anual del Rubro Canon en Proyectos y Actividades en la MP de Sechura, 2015 - 2018 (Soles)

Acciones	2015	2016	2017	2018	Total
Actividades	5,664,448	8,056,634	4,038,919	3,363,769	21,123,770
Proyectos	17,805,991	15,931,338	8,386,121	10,182,327	52,305,777
Total	23,470,439	23,987,972	12,425,040	13,546,096	73,429,547

Fuente: Portal de Transparencia Económica – MEF



En cuanto a la ejecución del gasto en proyectos el mayor uso de recursos entre el año 2015 al 2018 fue destinado a proyectos de la función Transporte, representando el 28.89% de los recursos del Rubro Canon; en segundo lugar, está la función Educación con el 25.96% y en tercer lugar fue la función Cultura y Deporte con el 20.16%.

Gráfico 61: Ejecución del Rubro Canon en proyectos por Funciones del Estado en la MP Sechura, 2015 -2018 (Porcentaje)

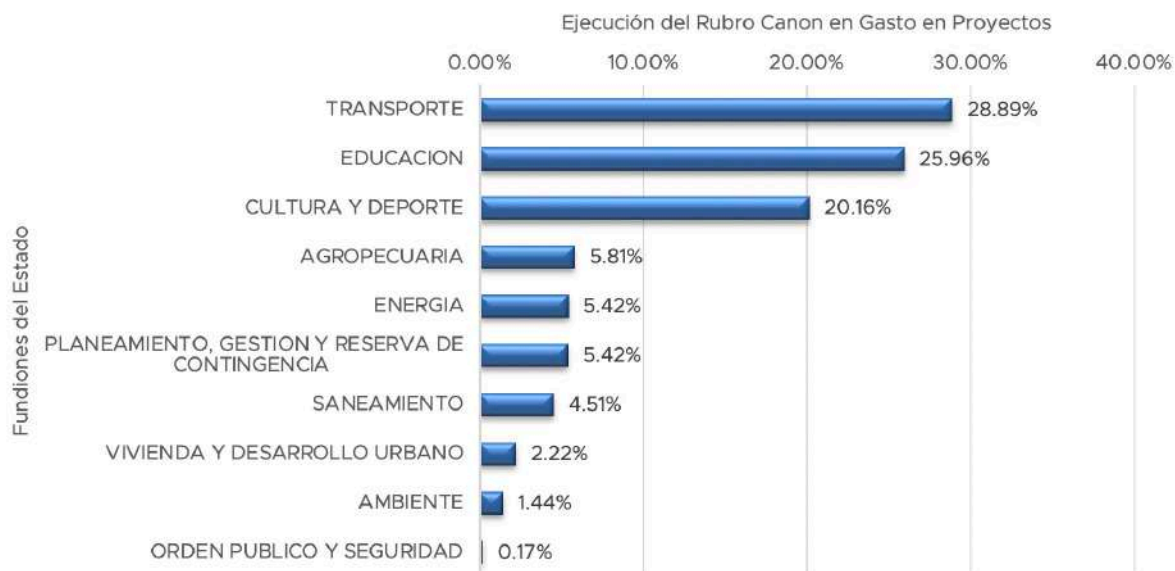

Fuente: Portal de Transparencia Económica - MEF

Cuadro 104: Ejecución del Rubro Canon en Proyectos por Funciones del Estado en la MP Sechura, 2015 – 2018 (Soles)

Función	2015	2016	2017	2018	Total
TRANSPORTE	1,353,312	4,894,854	4,452,234	4,409,519	15,109,919
EDUCACION	8,376,474	3,502,618	1,222,310	476,833	13,578,235
CULTURA Y DEPORTE	3,826,647	2,667,006	1,536,957	2,514,198	10,544,808
AGROPECUARIA	1,537,454	1,181,090	59,793	259,278	3,037,615
ENERGIA	1,298,718	437,055	356,198	745,441	2,837,412
PLANEAMIENTO, GESTION Y RESERVA DE CONTINGENCIA	631,943	1,053,443	219,283	928,652	2,833,321
SANEAMIENTO	0	1,804,700	539,345	15,000	2,359,045
VIVIENDA Y DESARROLLO URBANO	759,944	320,907	0	82,650	1,163,501
AMBIENTE	0	0	0	750,757	750,757
ORDEN PUBLICO Y SEGURIDAD	21,500	69,666	0	0	91,166
Total	17,805,992	15,931,339	8,386,120	10,182,328	52,305,779

Fuente: Portal de Transparencia Económica – MEF

En cuanto a la ejecución del gasto en actividades el mayor uso de recursos entre el año 2015 al 2018 fue destinado a Bienes y Servicios representando el 98.96% de los recursos del Rubro Canon en gasto corriente.

Gráfico 62: Ejecución de Recursos del Canon en Gasto Corriente por la MP Sechura, 2015 -2018 (Porcentaje)

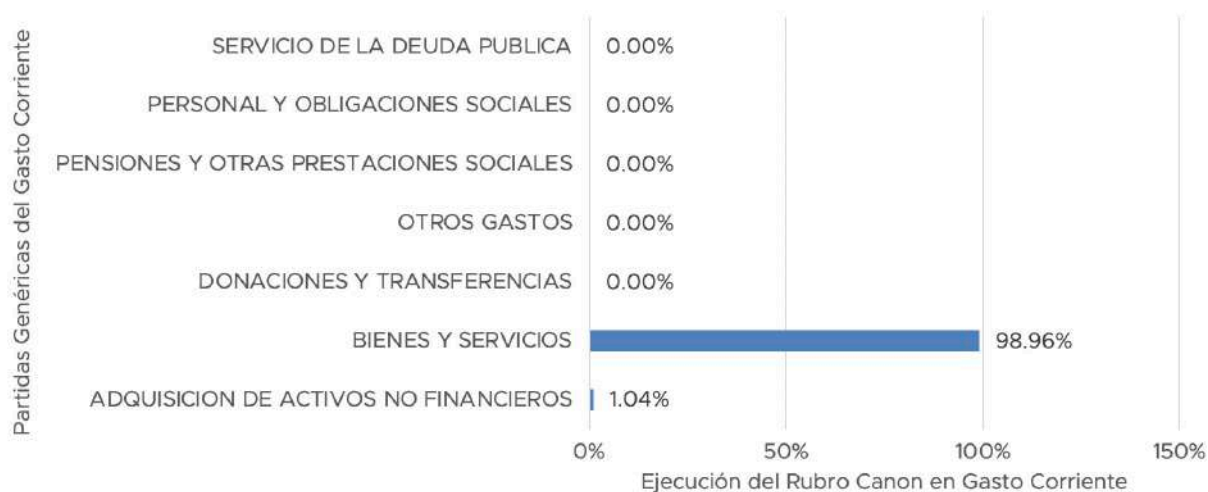

Fuente: Portal de Transparencia Económica - MEF

Cuadro 105: Ejecución Anual del Rubro Canon en Partidas Genéricas del Gasto Corriente en la MP Sechura, 2015 -2018 (Soles)

Genérica de Gasto	2015	2016	2017	2018	Total
PERSONAL Y OBLIGACIONES SOCIALES	0	0	0	0	0
PENSIONES Y OTRAS PRESTACIONES SOCIALES	0	0	0	0	0
BIENES Y SERVICIOS	5,532,943	8,015,484	3,992,110	3,363,768	20,904,305
DONACIONES Y TRANSFERENCIAS	0	0	0	0	0
ADQUISICION DE ACTIVOS NO FINANCIEROS	131,505	41,151	46,809	-	219,465
SERVICIO DE LA DEUDA PUBLICA	0	0	0	0	0
OTROS GASTOS	0	0	0	0	0
Total	5,664,448	8,056,635	4,038,919	3,363,768	21,123,770

Fuente: Portal de Transparencia Económica - MEF

7.6 Municipalidad Provincial de Talara

A continuación, se analizan las transferencias y el uso de los recursos del canon, sobrecanon y regalías en la MP Talara.

7.6.1 Transferencias de recursos

El monto acumulado de recursos transferidos del 2015 al 2018 asciende a la suma de 147 millones de soles, correspondientes a las transferencias por los rubros de canon, regalías y derecho de vigencia de mina generados por la actividad de industrias extractivas en el departamento.

Gráfico 63: Transferencias del canon, regalías y vigencia de mina a la MP Talara, 2015 – 2018 (Soles)

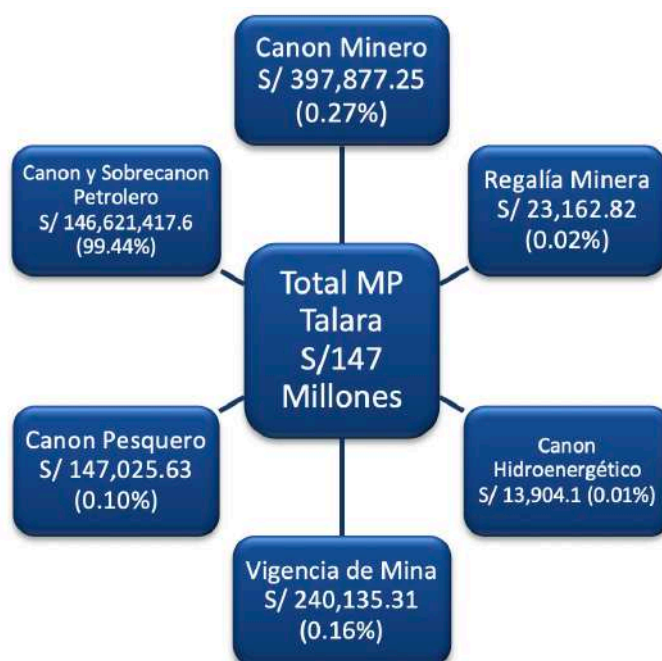

Fuente: Portal de Transparencia Económica - MEF

Las transferencias por canon y sobrecanon petrolero es el principal rubro de transferencias generados por industrias extractivas, representan el 99.44% del total del monto transferido.

Cuadro 106: Transferencias del canon, regalías y vigencia de mina a la municipalidad provincial de talara, 2015 – 2018 (Soles)

Rubro	2015	2016	2017	2018	Total
Canon Minero	20	335,479	55,027	7,351	397,877
Regalía Minera	3,331	6,896	4,830	8,105	23,163
Canon Hidroenergético	6,459	1,654	387	5,404	13,904
Vigencia de Mina	88,716	89,782	37,946	23,691	240,135
Canon Pesquero	34,482	34,310	29,503	48,731	147,026
Canon y Sobrecanon Petrolero	37,935,789	29,205,896	31,495,024	47,984,709	146,621,418
Total	38,068,796	29,674,018	31,622,717	48,077,992	147,443,523

Fuente: Portal de Transparencia Económica – MEF

El total de las transferencias en el año 2018 se incrementó en 16.46 millones de soles (52.0%) respecto de las transferencias realizadas en el año 2017; el canon minero disminuyó -86.6%, la regalía minera se incrementó en 67.8%, el canon hidroenergético se incrementó 1,296.43%, la vigencia de mina disminuyó -37.6%, el canon pesquero se incrementó en 65.2% y el canon y sobrecanon petrolero se incrementó en 52.4%.

7.6.2 Importancia de los recursos del Rubro Canon en el PIM

En el Período de análisis ha venido decreciendo la importancia de los recursos del Rubro Canon en el total del presupuesto de la entidad, en el 2018 alcanza el porcentaje de participación más bajo de 38.3%.

Entre el 2018 y el 2015 el incremento del PIM CANON fue de 25.5%; sin embargo, dicho incremento es menor entre el 2018 y el 2017, el PIM CANON se incrementa en 1.7%.

Gráfico 64: Participación de Recursos del Rubro Canon en el Presupuesto Total de la MP Talara, 2015 – 2018 (Porcentaje)

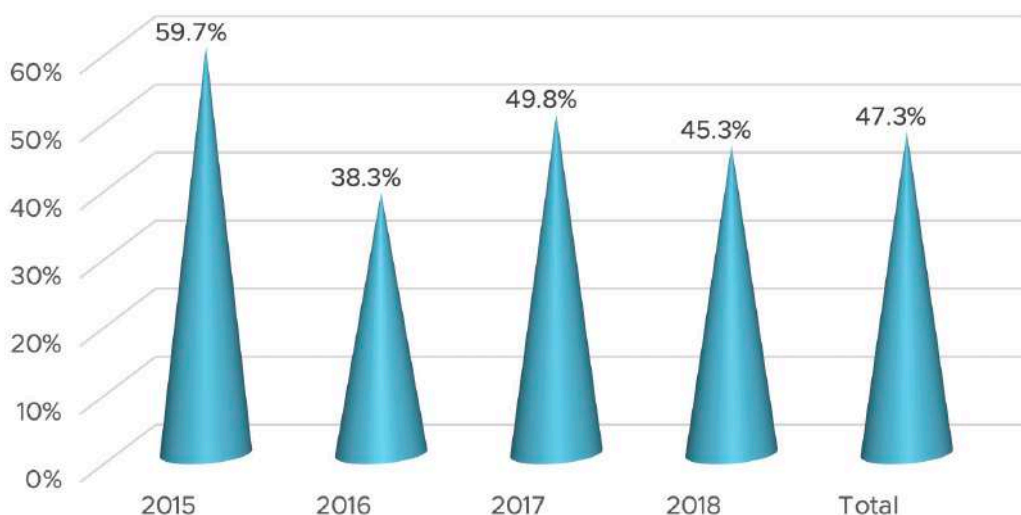

Fuente: Portal de Transparencia Económica - MEF

Cuadro 107: Participación de Recursos del Rubro Canon en el Presupuesto Total de la MP de Talara, 2015 – 2018, (Soles)

Año Fiscal	PIM TOTAL	PIM CANON	%
2015	79,439,776	47,428,715	59.70%
2016	114,272,821	43,780,667	38.31%
2017	117,448,457	58,528,123	49.83%
2018	131,520,516	59,545,420	45.27%
Total	442,681,570	209,282,925	47.27%

Fuente: Portal de Transparencia Económica - MEF



7.6.3 Ejecución de Recursos del Rubro Canon

El año con mayor nivel de ejecución de los recursos del Rubro Canon fue el 2015, alcanzando una ejecución de 81.95%.

El monto ejecutado de los recursos del Rubro Canon entre el 2015 y el 2018 disminuyó en -1.1%, siendo la disminución de -9.0% en el 2018 respecto del 2017.

Gráfico 65: Ejecución de los recursos del Rubro Canon en la MP Talara, 2015 – 2018 (Porcentaje)

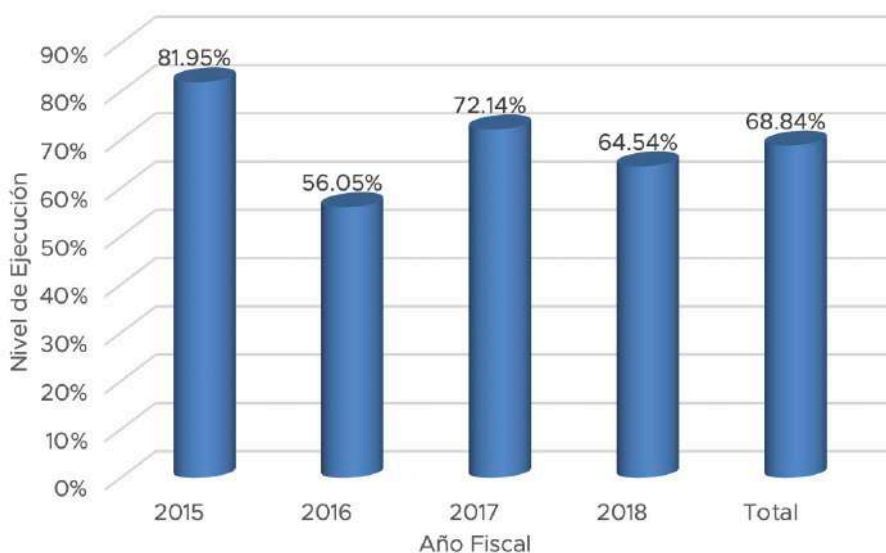

Fuente: Portal de Transparencia Económica - MEF

Cuadro 108: Ejecución de los recursos del Rubro Canon en la MP Talara, 2015 – 2018 (Soles)

Año Fiscal	Presupuesto Canon	Ejecutado Canon	Nivel de Ejecución
2015	47,428,715	38,869,871	81.95%
2016	43,780,667	24,540,578	56.05%
2017	58,528,123	42,219,709	72.14%
2018	59,545,420	38,431,306	64.54%
Total	209,282,925	144,061,464	68.84%

Fuente: Portal de Transparencia Económica MEF

7.6.4 Uso de recursos del Rubro Canon: Actividades y Proyectos

Del total de los recursos programados del Rubro Canon se ejecutó 144.1 millones de soles; el 46.96% se destinó al gasto en actividades y 53.04% al gasto en proyectos.

Gráfico 66: Ejecución anual del Rubro Canon en Proyectos y Actividades en la MP de Talara, 2015 - 2018 (Soles y Porcentaje)

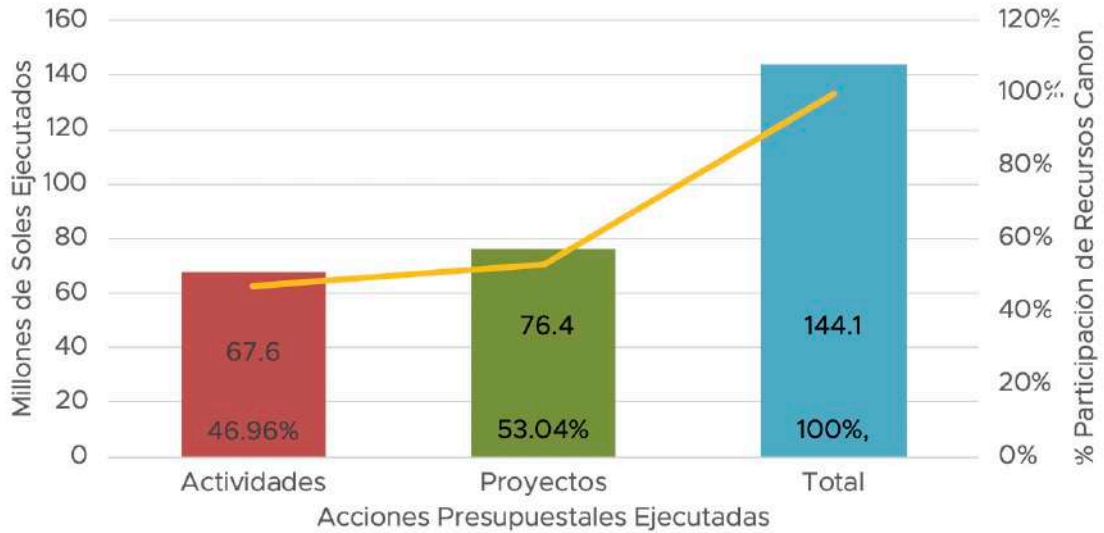

Fuente: Portal de Transparencia Económica – MEF

Gráfico 67: Ejecución acumulada del Rubro Canon en Proyectos y Actividades en la MP de Talara, 2015 - 2018 (Soles y Porcentaje)



Fuente: Portal de Transparencia Económica – MEF

Cuadro 109: Ejecución Anual del Rubro Canon en Proyectos y Actividades en la MP de Talara, 2015 - 2018 (Soles)

Acciones	2015	2016	2017	2018	Total
Actividades	15,820,346	13,929,249	19,265,448	18,629,978	67,645,021
Proyectos	23,049,526	10,611,329	22,954,261	19,801,328	76,416,444
Total	38,869,872	24,540,578	42,219,709	38,431,306	144,061,465

Fuente: Portal de Transparencia Económica – MEF

En cuanto a la ejecución del gasto en proyectos el mayor uso de recursos entre el año 2015 al 2018 fue destinado a proyectos de la función Transporte, representando el 42.25% de los recursos del Rubro Canon; en segundo lugar, está la función Orden Público y Seguridad con el 18.60% y en tercer lugar fue la función Cultura y Deporte con el 14.84%.

Gráfico 68: Ejecución del Rubro Canon en proyectos por Funciones del Estado en la MP Talara, 2015 -2018 (Porcentaje)

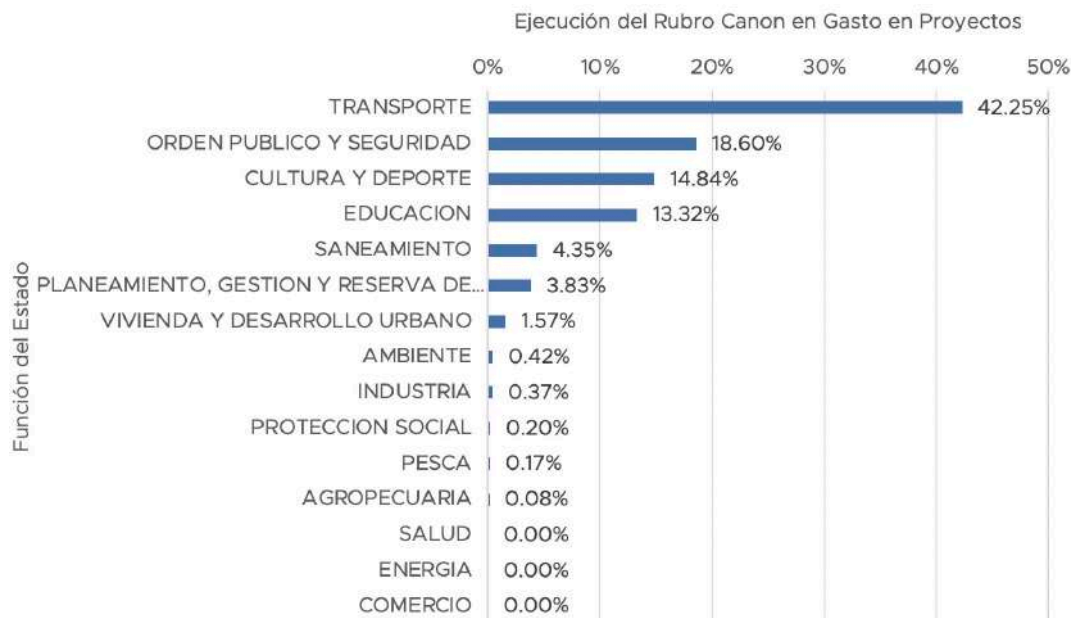

Fuente: Portal de Transparencia Económica - MEF

Cuadro 110: Ejecución del Rubro Canon en Proyectos por Funciones del Estado en la MP Talara, 2015 - 2018 (Soles)

Función	2015	2016	2017	2018	Total
TRANSPORTE	16,160,882	3,766,516	8,268,811	4,089,324	32,285,533
ORDEN PUBLICO Y SEGURIDAD	4,624,896	1,806,691	3,271,955	4,506,336	14,209,878
CULTURA Y DEPORTE	193,149	2,550,333	3,407,607	5,191,934	11,343,023
EDUCACION	148,443	1,154,401	5,745,210	3,129,648	10,177,702
SANEAMIENTO	582,272	18,000	1,276,985	1,447,621	3,324,878
PLANEAMIENTO, GESTION Y RESERVA DE CONTINGENCIA	543,961	852,668	652,586	874,881	2,924,096
VIVIENDA Y DESARROLLO URBANO	786,423	50,858	331,107	32,500	1,200,888
AMBIENTE	0	0	0	320,919	320,919
INDUSTRIA	0	282,817	0	0	282,817
PROTECCION SOCIAL	9,500	0	0	144,164	153,664
PESCA	0	129,046	0	0	129,046
AGROPECUARIA	0	0	0	64,000	64,000
SALUD	0	0	0	0	0
ENERGIA	0	0	0	0	0
COMERCIO	0	0	0	0	0
Total	23,049,526	10,611,330	22,954,261	19,801,327	76,416,444

Fuente: Portal de Transparencia Económica - MEF

En cuanto a la ejecución del gasto en actividades el mayor uso de recursos entre el año 2015 al 2018 fue destinado a Bienes y Servicios representando el 59.96% de los recursos del Rubro Canon en gasto corriente.

Gráfico 69: Ejecución de Recursos del Canon en Gasto Corriente por la MP Talara, 2015 -2018 (Porcentaje)



Fuente: Portal de Transparencia Económica - MEF

Cuadro 111: Ejecución Anual del Rubro Canon en Partidas Genéricas del Gasto Corriente en la MP Talara, 2015 -2018 (Soles)

Genérica de Gasto	2015	2016	2017	2018	Total
PERSONAL Y OBLIGACIONES SOCIALES	1,381,874	1,299,706	2,874,557	3,302,014	8,858,151
PENSIONES Y OTRAS PRESTACIONES SOCIALES	250,954	444,119		5,742	700,815
BIENES Y SERVICIOS	8,412,602	9,021,621	13,054,375	10,073,387	40,561,985
DONACIONES Y TRANSFERENCIAS	2,390,125	2,000,000	3,000,000	970,000	8,360,125
ADQUISICION DE ACTIVOS NO FINANCIEROS	214,499	387,719	272,083	197,510	1,071,811
SERVICIO DE LA DEUDA PUBLICA	3,170,291	770,581	62,781	4,081,325	8,084,978
OTROS GASTOS	0	5,501	1,652	0	7,153
Total	15,820,345	13,929,247	19,265,448	18,629,978	67,645,018

Fuente: Portal de Transparencia Económica - MEF

7.7 Municipalidad Provincial de Paita

A continuación, se analizan las transferencias y el uso de los recursos del canon, sobrecanon y regalías en la MP Paita.

7.7.1 Transferencias de recursos

El monto acumulado de recursos transferidos del 2015 al 2018 asciende a la suma de 95 millones de soles, correspondientes a las transferencias por los rubros de canon, regalías y derecho de vigencia de mina generados por la actividad de industrias extractivas en el departamento.

Gráfico 70: Transferencias del canon, regalías y vigencia de mina a la MP Paita, 2015 – 2018 (Soles)



Fuente: Portal de Transparencia Económica – MEF

Las transferencias por canon y sobrecanon petrolero es el principal rubro de transferencias generados por industrias extractivas, representan el 94.7% del total del monto transferido.

Cuadro 112: Transferencias del canon, regalías y vigencia de mina a la MP de Paita, 2015 – 2018 (Soles)

Rubro	2015	2016	2017	2018	Total
Canon Minero	330	574,818	104,040	27,787	706,975
Regalía Minera	107,714	144,161	99,870	175,780	527,524
Canon Hidroenergético	10,735	2,802	669	9,449	23,654
Vigencia de Mina	400,398	632,179	411,993	433,305	1,877,875
Canon Pesquero	451,151	483,982	306,137	681,716	1,922,986
Canon y Sobrecanon Petrolero	26,378,418	18,311,166	18,818,869	26,863,208	90,371,661
Total	27,348,745	20,149,108	19,741,578	28,191,245	95,430,675

Fuente: Portal de Transparencia Económica – MEF

El total de las transferencias en el año 2018 se incrementó en 8.45 millones de soles (42.8%) respecto de las transferencias realizadas en el año 2017; el canon minero disminuyó -73.3%, la regalía minera se incrementó en 76.0%, el canon hidroenergético se incrementó 1,312.4%, la vigencia de mina se incrementó 5.2%, el canon pesquero se incrementó en 122.7% y el canon y sobrecanon petrolero se incrementó en 42.7%.

7.7.2 Importancia de los recursos del Rubro Canon en el PIM

En el Período de análisis ha venido decreciendo la importancia de los recursos del Rubro Canon en el total del presupuesto de la entidad, en el 2018 alcanza el porcentaje de participación más bajo de 4.8%.

Entre el 2018 y el 2015 el incremento del PIM CANON fue de 34.7%; sin embargo, dicho incremento es mayor entre el 2018 y el 2017, el PIM CANON se incrementa en 63.8%.

Gráfico 71: Participación de Recursos del Rubro Canon en el Presupuesto Total de la MP Paita, 2015 – 2018 (Porcentaje)

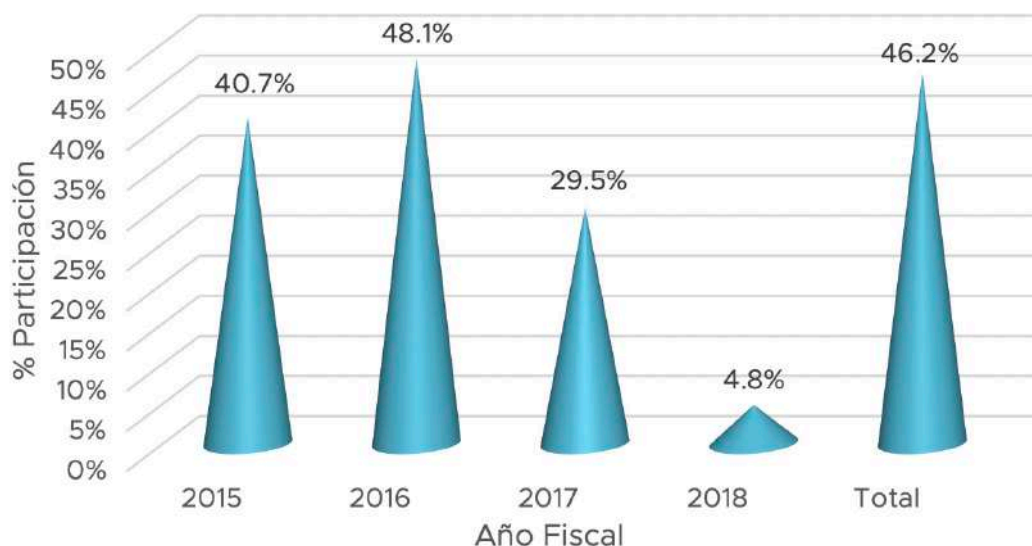

Fuente: Portal de Transparencia Económica - MEF

Cuadro 113: Participación de Recursos del Rubro Canon en el Presupuesto Total de la MP de Paita, 2015 – 2018, (Soles)

Año Fiscal	PIM TOTAL	PIM CANON	%
2015	123,018,661	50,074,378	40.70%
2016	91,981,827	44,277,821	48.13%
2017	84,713,547	41,177,999	29.45%
2018	139,793,777	67,460,374	4.82%
Total	439,507,812	202,990,572	46.18%

Fuente: Portal de Transparencia Económica - MEF

7.7.3 Ejecución de recursos del Rubro Canon

El año con mayor nivel de ejecución de los recursos del Rubro Canon fue el 2016, alcanzando una ejecución de 82.42%.

El monto ejecutado de los recursos del Rubro Canon entre el 2015 y el 2018 disminuyó en -21.6%, teniendo un incremento de 0.4% en el 2018 respecto del 2017.

Gráfico 72: Ejecución de los recursos del Rubro Canon en la MP Paita, 2015 – 2018 (Porcentaje)

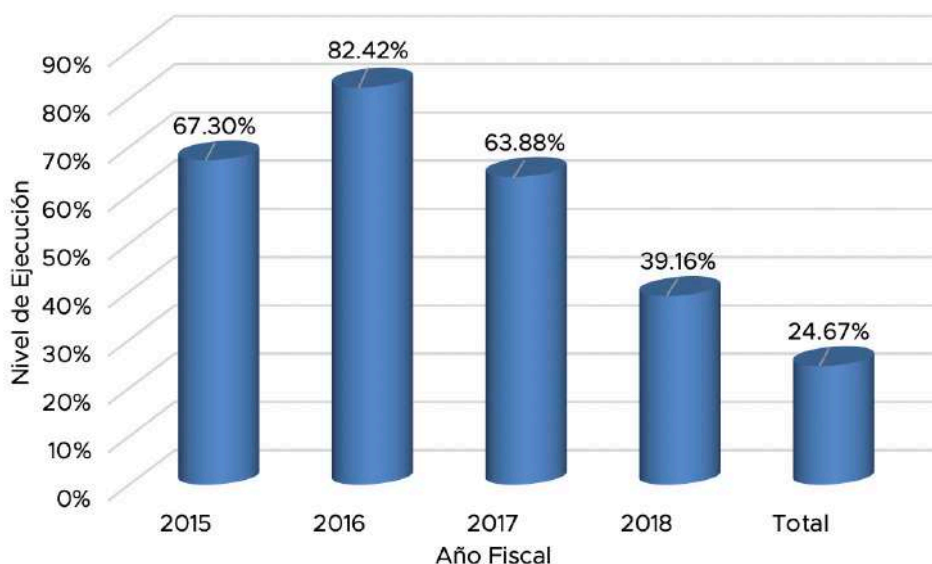

Cuadro 114: Ejecución de los recursos del Rubro Canon en la MP Paita, 2015 – 2018 (Soles)

Año Fiscal	Presupuesto Canon	Ejecutado Canon	Nivel de Ejecución
2015	50,074,378	33,702,053	67.30%
2016	44,277,821	36,494,941	82.42%
2017	41,177,999	26,305,278	63.88%
2018	67,460,374	26,417,956	39.16%
Total	202,990,572	50,074,378	24.67%

Fuente: Portal de Transparencia Económica MEF

7.7.4 Uso de recursos del Rubro Canon: Actividades y Proyectos

Del total de los recursos programados del Rubro Canon se ejecutó 122.9 millones de soles; el 47.41% se destinó al gasto en actividades y 52.59% al gasto en proyectos.

Gráfico 73: Ejecución anual del Rubro Canon en Proyectos y Actividades en la MP de Paita, 2015 - 2018 (Soles y Porcentaje)

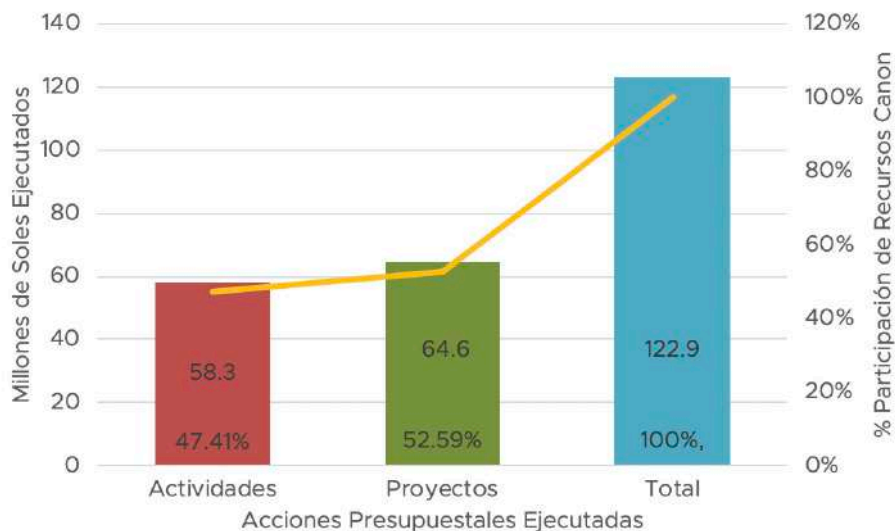

Fuente: Portal de Transparencia Económica – MEF

Gráfico 74: Ejecución acumulada del Rubro Canon en Proyectos y Actividades en la MP de Paita, 2015 - 2018 (Soles y Porcentaje)

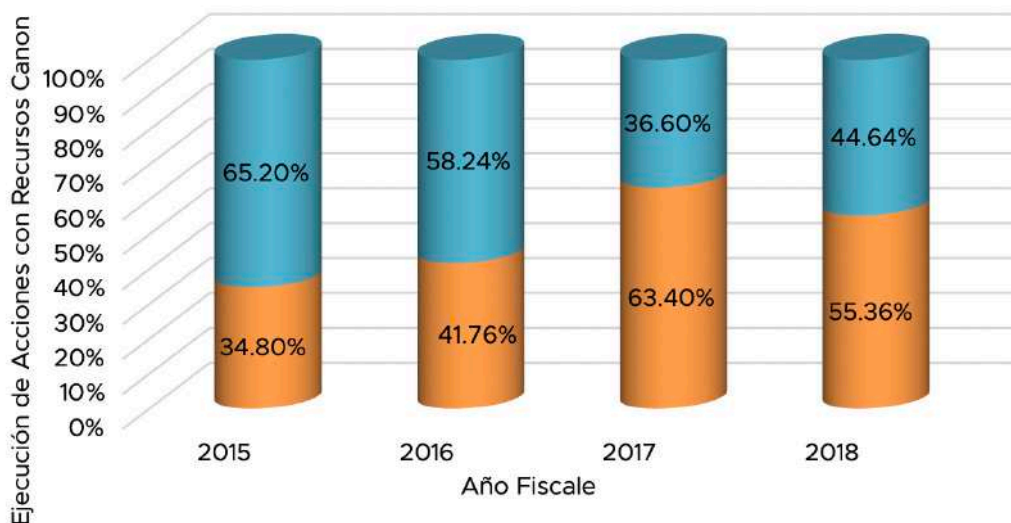

Fuente: Portal de Transparencia Económica – MEF

Cuadro 115: Ejecución Anual del Rubro Canon en Proyectos y Actividades en la MP de Paita, 2015 - 2018 (Soles)

Acciones	2015	2016	2017	2018	Total
Actividades	11,729,847	15,240,661	16,676,353	14,624,021	58,270,882
Proyectos	21,972,206	21,254,280	9,628,923	11,793,935	64,649,344
Total	33,702,053	36,494,941	26,305,276	26,417,956	122,920,226

Fuente: Portal de Transparencia Económica – MEF



En cuanto a la ejecución del gasto en proyectos el mayor uso de recursos entre el año 2015 al 2018 fue destinado a proyectos de la función Transporte, representando el 29.9% de los recursos del Rubro Canon; en segundo lugar, está la función Orden Público y Seguridad con el 27.34% y en tercer lugar fue la función Planeamiento, Gestión y Reserva de Contingencia con el 10.6%.

Gráfico 75: Ejecución del Rubro Canon en proyectos por Funciones del Estado en la MP Paita, 2015 -2018 (Porcentaje)

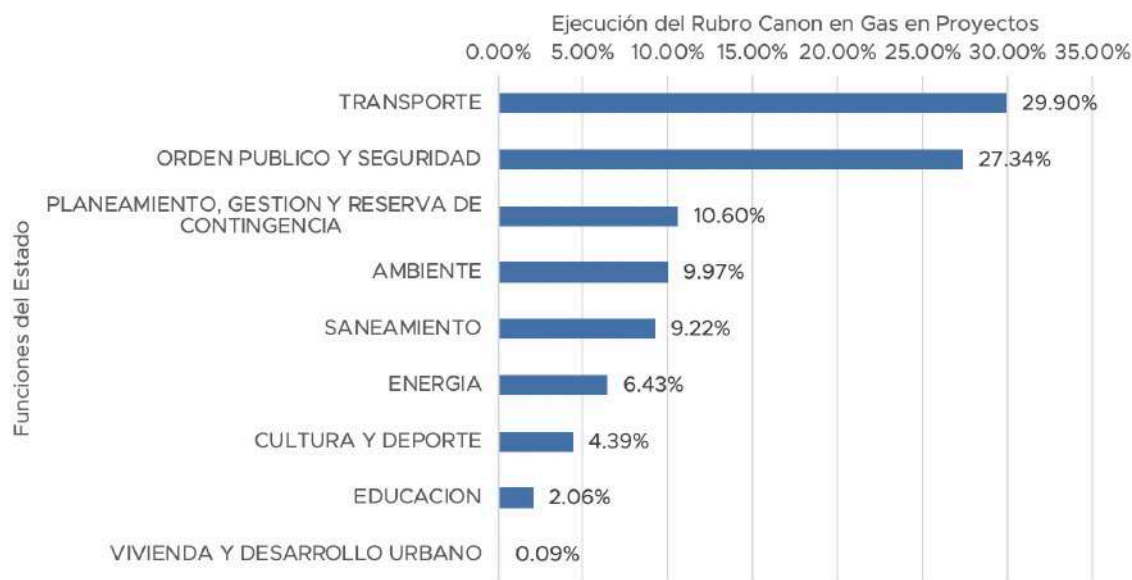

Fuente: Portal de Transparencia Económica - MEF

Cuadro 116: Ejecución del Rubro Canon en Proyectos por Funciones del Estado en la MP Paita, 2015 – 2018 (Soles)

Función	2015	2016	2017	2018	Total
TRANSPORTE	2,472,911	8,003,367	5,961,580	2,894,610	19,332,468
ORDEN PUBLICO Y SEGURIDAD	10,931,602	6,742,035	0	0	17,673,637
PLANEAMIENTO, GESTION Y RESERVA DE CONTINGENCIA	1,012,507	1,644,176	2,900,339	1,295,784	6,852,806
AMBIENTE	41,600	485,457	277,723	5,638,940	6,443,720
SANEAMIENTO	1,130,586	2,867,669	204,996	1,758,172	5,961,423
ENERGIA	3,267,790	891,583	0	0	4,159,373
CULTURA Y DEPORTE	2,474,944	31,000	177,683	155,830	2,839,457
EDUCACION	635,765	588,994	106,600	0	1,331,359
VIVIENDA Y DESARROLLO URBANO	4,500	0	0	50,600	55,100
Total	21,972,205	21,254,281	9,628,921	11,793,936	64,649,343

Fuente: Portal de Transparencia Económica – MEF

En cuanto a la ejecución del gasto en actividades el mayor uso de recursos entre el año 2015 al 2018 fue destinado a Bienes y Servicios representando el 81.39% de los recursos del Rubro Canon en gasto corriente.

Gráfico 76: Ejecución de Recursos del Canon en Gasto Corriente por la MP Paita, 2015 -2018 (Porcentaje)



Fuente: Portal de Transparencia Económica - MEF

Cuadro 117: Ejecución Anual del Rubro Canon en Partidas Genéricas del Gasto Corriente en la MP Paita, 2015 -2018 (Soles)

Genérica de Gasto	2015	2016	2017	2018	Total
PERSONAL Y OBLIGACIONES SOCIALES	612,422	1,783,652	749,175	568,713	3,713,962
PENSIONES Y OTRAS PRESTACIONES SOCIALES	516,021	573,123	874,346	751,455	2,714,945
BIENES Y SERVICIOS	8,683,539	11,805,017	13,713,080	13,224,493	47,426,129
DONACIONES Y TRANSFERENCIAS	1,299,866	0	973,171	0	2,273,037
ADQUISICION DE ACTIVOS NO FINANCIEROS	12,026	446,970	105,096	47,809	611,901
SERVICIO DE LA DEUDA PUBLICA	605,973	582,277	173,486	0	1,361,736
OTROS GASTOS	0	0	0	0	0
Total	11,729,847	15,240,661	16,676,354	14,624,020	58,270,882

Fuente: Portal de Transparencia Económica - MEF

7.8 Municipalidad Provincial de Sullana

A continuación, se analizan las transferencias y el uso de los recursos del canon, sobrecanon y regalías en la MP Sullana.

7.8.1 Transferencias de recursos

El monto acumulado de recursos transferidos del 2015 al 2018 asciende a la suma de 44 millones de soles, correspondientes a las transferencias por los rubros de canon, regalías y derecho de vigencia de mina generados por la actividad de industrias extractivas en el departamento.

Gráfico 77: Transferencias del canon, regalías y vigencia de mina a la MP Sullana, 2015 – 2018 (Soles)

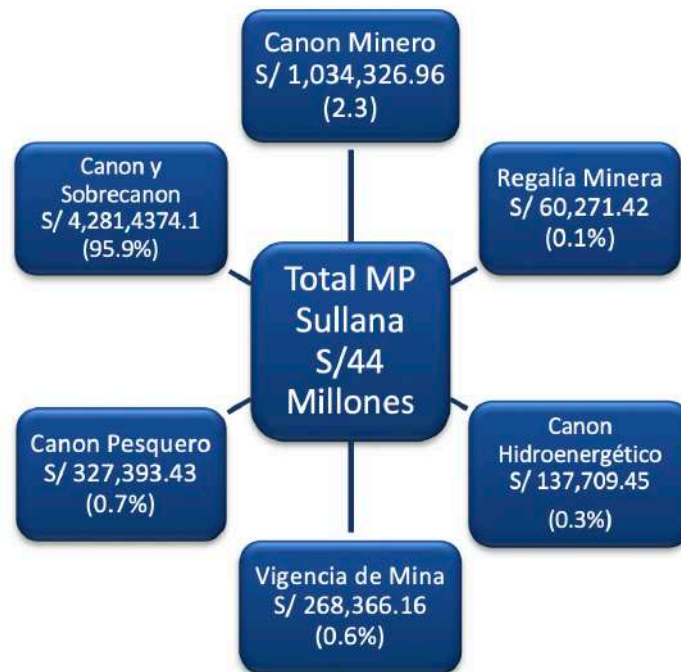

Fuente: Portal de Transparencia Económica MEF

Las transferencias por canon y sobrecanon petrolero es el principal rubro de transferencias generados por industrias extractivas, representan el 95.9% del total del monto transferido.

Cuadro 118: Transferencias del canon, regalías y vigencia de mina a la MP Sullana, 2015 – 2018 (Soles)

Rubro	2015	2016	2017	2018	Total
Canon Minero	51	871,550	143,482	19,244	1,034,327
Regalía Minera	8,586	17,906	12,583	21,196	60,271
Canon Hidroenergético	64,501	16,745	3,830	52,633	137,709
Vigencia de Mina	90,819	29,139	107,370	41,039	268,366
Canon Pesquero	67,072	69,199	72,712	118,411	327,393
Canon y Sobrecanon Petrolero	12,776,147	8,543,146	8,834,337	12,660,743	42,814,374
Total	13,007,176	9,547,685	9,174,315	12,913,266	44,642,442

Fuente: Portal de Transparencia Económica MEF

El total de las transferencias en el año 2018 se incrementó en 3.74 millones de soles (40.8%) respecto de las transferencias realizadas en el año 2017; el canon minero disminuyó -86.6%, la regalía minera se incrementó en 68.4%, el canon hidroenergético se incrementó 1,274.2%, la vigencia de mina disminuyó -61.8%, el canon pesquero se incrementó en 62.8% y el canon y sobrecanon petrolero se incrementó en 43.3%.

7.8.2 Importancia de los recursos del Rubro Canon en el PIM

En el Período de análisis ha venido incrementándose la importancia de los recursos del Rubro Canon en el total del presupuesto de la entidad, en el 2016 alcanza el porcentaje de participación más bajo de 10.8%.

Entre el 2018 y el 2015 el incremento del PIM CANON fue de 22.5%; sin embargo, dicho incremento es menor entre el 2018 y el 2017, el PIM CANON se incrementa en 5.7%.

Gráfico 78: Participación de Recursos del Rubro Canon en el Presupuesto Total de la MP Sullana, 2015 – 2018 (Porcentaje)

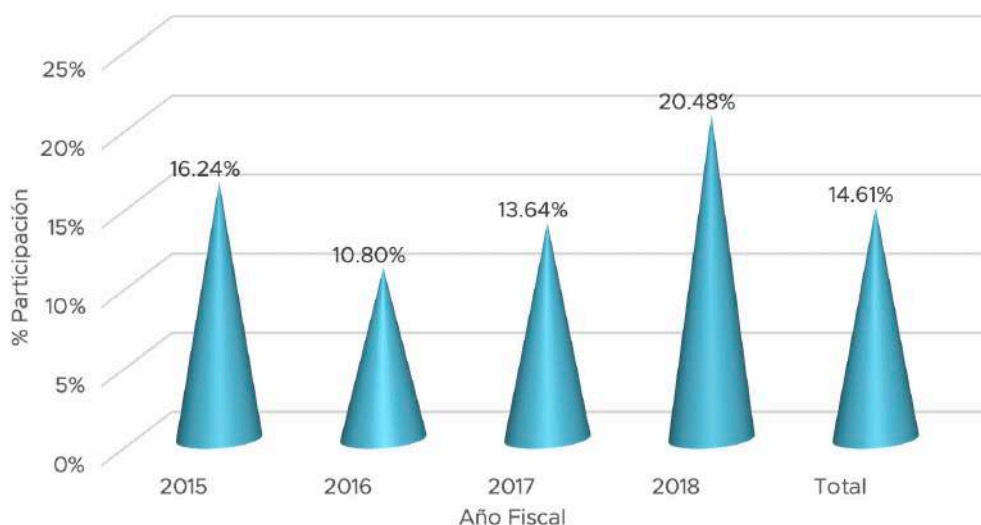

Fuente: Portal de Transparencia Económica MEF

Cuadro 119: Participación de Recursos del Rubro Canon en el Presupuesto Total de la MP Sullana 2015 – 2018, (Soles)

Año Fiscal	PIM TOTAL	PIM CANON	%
2015	134,597,335	21,860,045	16.24%
2016	211,422,726	22,837,299	10.80%
2017	185,840,147	25,346,062	13.64%
2018	130,793,826	26,787,744	20.48%
Total	662,654,034	96,831,150	14.61%

Fuente: Portal de Transparencia Económica MEF

7.8.3 Ejecución de recursos del Rubro Canon

El año con mayor nivel de ejecución de los recursos del Rubro Canon fue el 2018, alcanzando una óptima ejecución de 99.24%.

El monto ejecutado de los recursos del Rubro Canon se incrementó entre el 2015 y el 2018 en 32.2%, siendo el incremento de 116.4% en el 2018 respecto del 2017.

Gráfico 79: Ejecución de los recursos del Rubro Canon en la MP Sullana, 2015 – 2018 (Porcentaje)

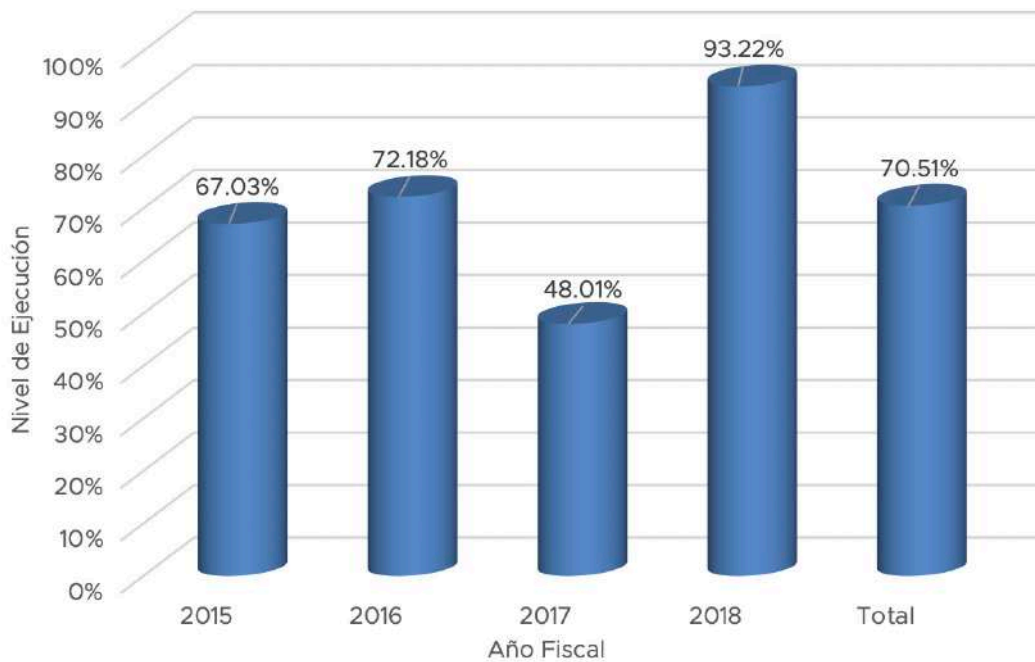

Fuente: Portal de Transparencia Económica – MEF

Cuadro 120: Ejecución de los recursos del Rubro Canon en la MP Sullana, 2015 – 2018 (Soles)

Año Fiscal	Presupuesto Canon	Ejecutado Canon	Nivel de Ejecución
2015	21,860,045	14,652,283	67.03%
2016	22,837,299	16,484,803	72.18%
2017	25,346,062	12,169,573	48.01%
2018	26,787,744	24,970,656	93.22%
Total	96,831,150	68,277,315	70.51%

Fuente: Portal de Transparencia Económica MEF

7.8.4 Uso de recursos del Rubro Canon: Actividades y Proyectos

Del total de los recursos programados del Rubro Canon se ejecutó 68.3 millones de soles; el 39.42% se destinó al gasto en actividades y 60.58% al gasto en proyectos.

Gráfico 80: Ejecución anual del Rubro Canon en Proyectos y Actividades en la MP Sullana, 2015 - 2018 (Soles y Porcentaje)

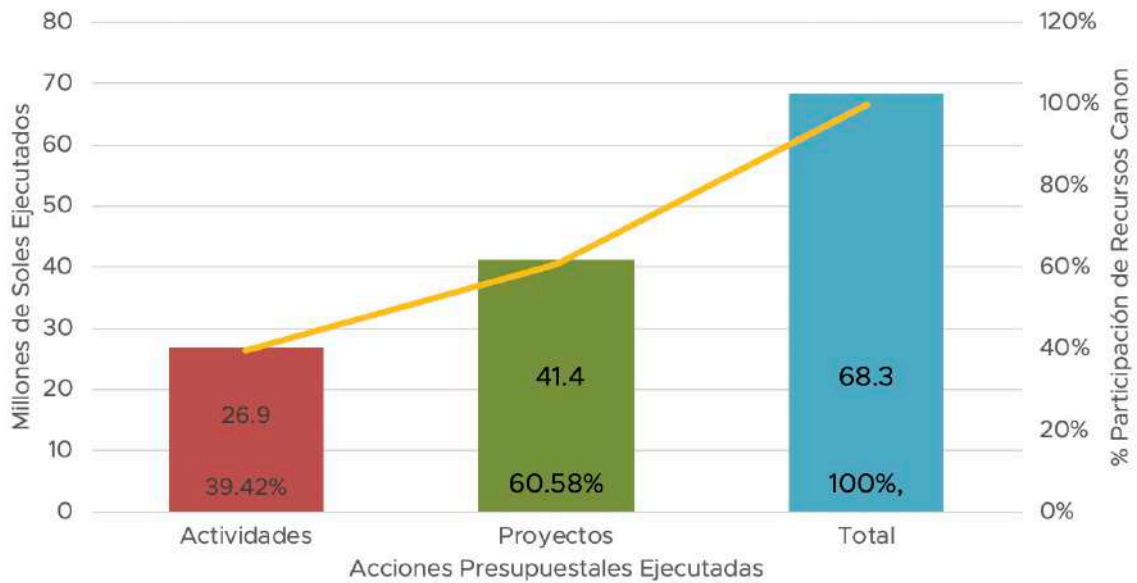

Fuente: Portal de Transparencia Económica – MEF

Gráfico 81: Ejecución acumulada del Rubro Canon en Proyectos y Actividades en la MP Sullana, 2015 - 2018 (Soles y Porcentaje)

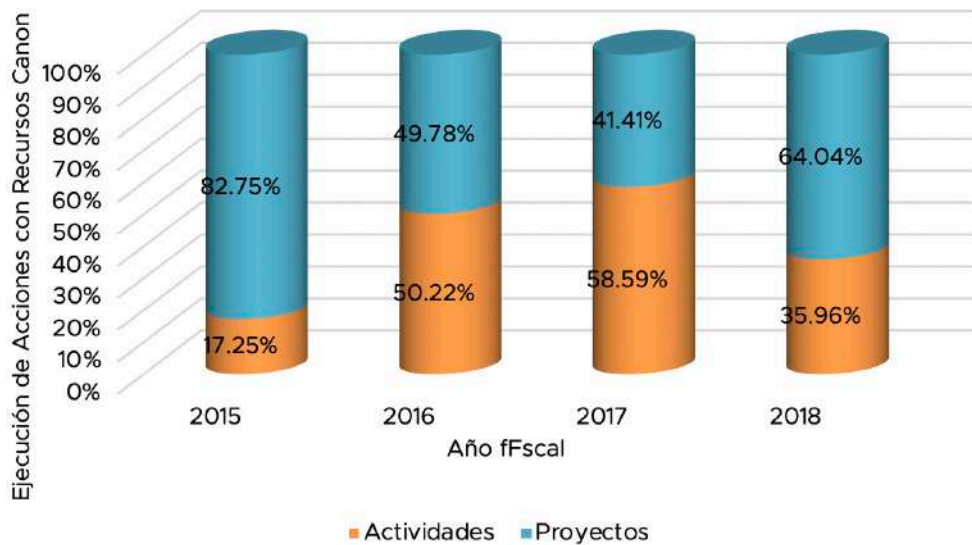

Fuente: Portal de Transparencia Económica – MEF

Cuadro 121: Ejecución Anual del Rubro Canon en Proyectos y Actividades en la MP Sullana, 2015 - 2018 (Soles)

Acciones	2015	2016	2017	2018	Total
Actividades	2,527,840	8,278,793	7,130,648	8,980,661	26,917,942
Proyectos	12,124,442	8,206,010	5,038,924	15,989,994	41,359,370
Total	14,652,282	16,484,803	12,169,572	24,970,655	68,277,312

Fuente: Portal de Transparencia Económica – MEF



En cuanto a la ejecución del gasto en proyectos el mayor uso de recursos entre el año 2015 al 2018 fue destinado a proyectos de la función Educación, representando el 21.6% de los recursos del Rubro Canon; en segundo lugar, está la función Viviendas y Desarrollo Urbano con el 19.54% y en tercer lugar fue la función Orden Público y Seguridad con el 18.55%.

Gráfico 82: Ejecución del Rubro Canon en proyectos por Funciones del Estado en la MP Sullana, 2015 -2018 (Porcentaje)

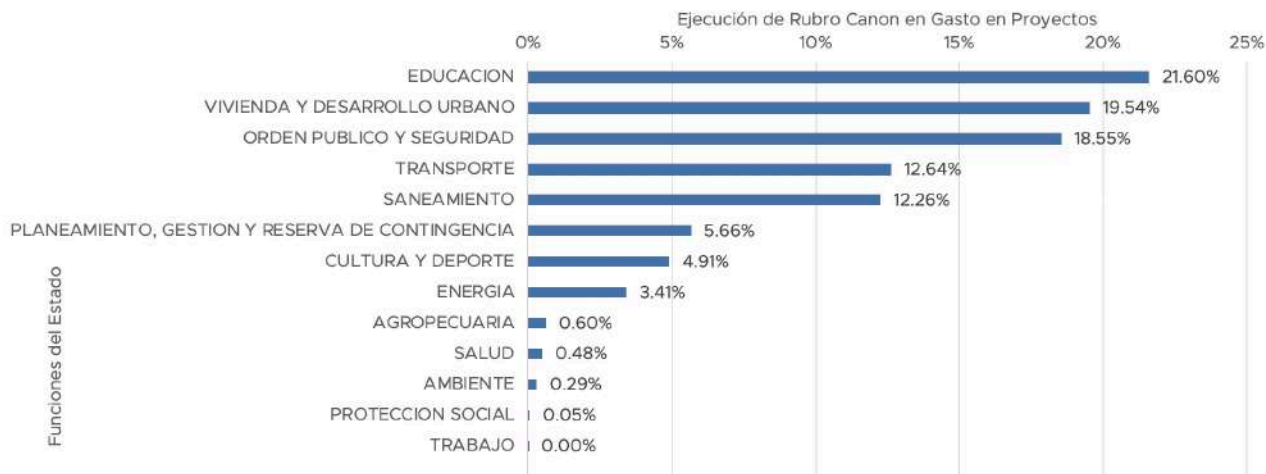

Fuente: Portal de Transparencia Económica – MEF

Cuadro 122: Ejecución del Rubro Canon en Proyectos por Funciones del Estado en la MP Sullana, 2015 – 2018 (Soles)

Función	2015	2016	2017	2018	Total
EDUCACION	4,364,445	2,167,916	288,112	2,112,937	8,933,410
VIVIENDA Y DESARROLLO URBANO	7,228,838	699,527	133,451	18,805	8,080,621
ORDEN PUBLICO Y SEGURIDAD	0	17,556	19,480	7,633,845	7,670,881
TRANSPORTE	0	2,888,656	2,038,990	298,213	5,225,859
SANEAMIENTO	2,150	1,242,780	1,206,668	2,618,268	5,069,866
PLANEAMIENTO, GESTION Y RESERVA DE CONTINGENCIA	269,665	752,692	545,331	773,186	2,340,874
CULTURA Y DEPORTE	0	8,602	0	2,023,502	2,032,104
ENERGIA	10,755	158,694	795,970	446,986	1,412,405
AGROPECUARIA	220,497	29,065	0	0	249,562
SALUD	0	193,666	5,990	0	199,656
AMBIENTE	18,393	39,345	0	64,251	121,989
PROTECCION SOCIAL	9,699	7,510	3,933	0	21,142
TRABAJO	0	0	1,0000	0	1,000
Total	12,124,442	8,206,009	5,038,925	15,989,993	41,359,369

Fuente: Portal de Transparencia Económica - MEF

En cuanto a la ejecución del gasto en actividades el mayor uso de recursos entre el año 2015 al 2018 fue destinado a Bienes y Servicios representando el 78.78% de los recursos del Rubro Canon en gasto corriente.

Gráfico 83: Ejecución de Recursos del Canon en Gasto Corriente por la MP Sullana, 2015 -2018 (Porcentaje)

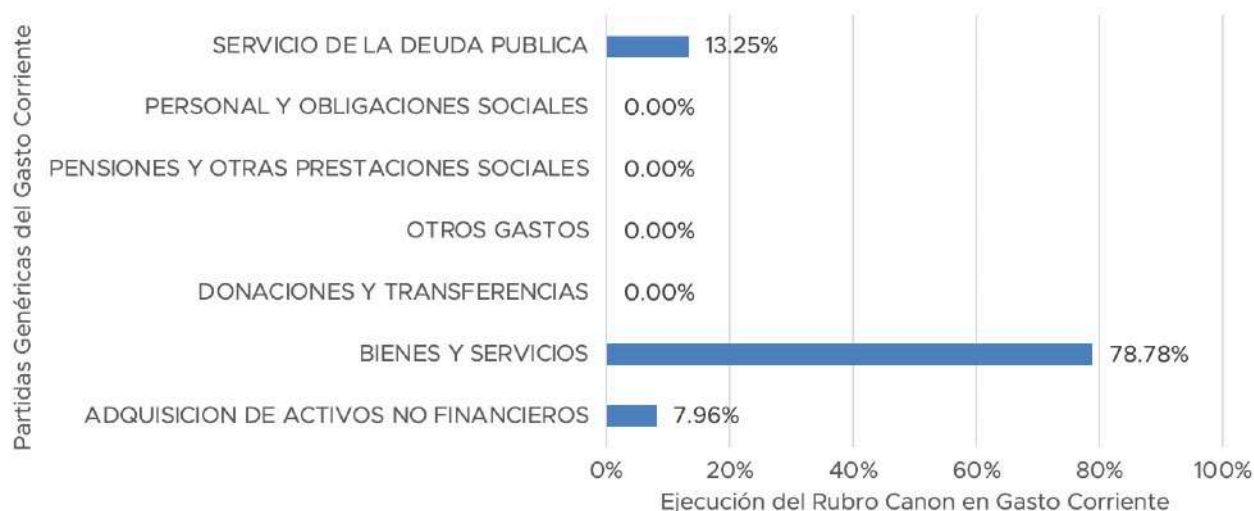

Fuente: Portal de Transparencia Económica - MEF

Cuadro 123: Ejecución Anual del Rubro Canon en Partidas Genéricas del Gasto Corriente en la MP Sullana, 2015 -2018 (Soles)

Genérica de Gasto	2015	2016	2017	2018	Total
PERSONAL Y OBLIGACIONES SOCIALES	0	0	0	0	0
PENSIONES Y OTRAS PRESTACIONES SOCIALES	0	0	0	0	0
BIENES Y SERVICIOS	2,506,296	7,138,901	7,017,841	4,544,194	21,207,232
DONACIONES Y TRANSFERENCIAS	0	0	0	0	0
ADQUISICION DE ACTIVOS NO FINANCIEROS	21,545	1,139,891	112,807	868,925	2,143,168
SERVICIO DE LA DEUDA PUBLICA	0	0	0	3,567,542	3,567,542
OTROS GASTOS	0	0	0	0	0
Total	2,527,841	8,278,792	7,130,648	8,980,661	26,917,942

Fuente: Portal de Transparencia Económica – MEF

7.9 MD El Alto

A continuación, se analizan las transferencias y el uso de los recursos del canon, sobrecanon y regalías en la MD El Alto.

7.9.1 Transferencias de recursos

El monto acumulado de recursos transferidos del 2015 al 2018 asciende a la suma de 68 millones de soles, correspondientes a las transferencias por los rubros de canon, regalías y derecho de vigencia de mina generados por la actividad de industrias extractivas en el departamento.

Gráfico 84: Transferencias del canon, regalías y vigencia de mina a la MD El Alto, 2015 – 2018 (Soles)

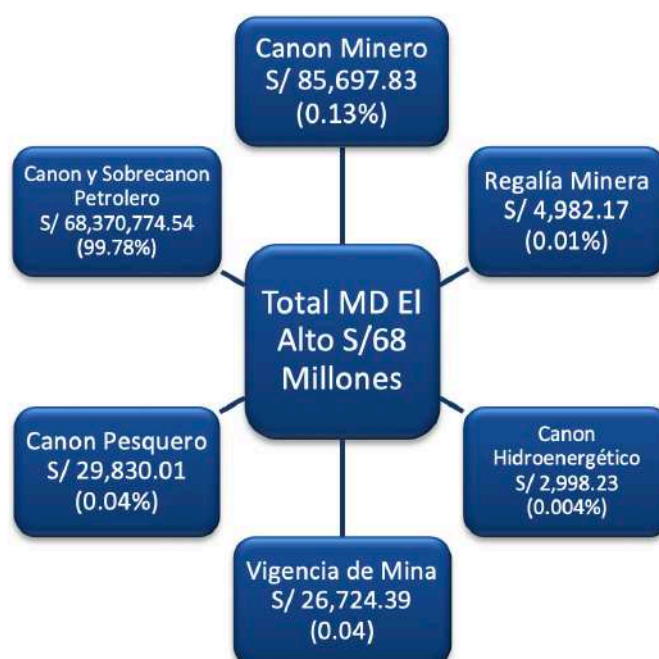

Fuente: Portal de Transparencia Económica - MEF

Las transferencias por canon y sobrecanon petrolero es el principal rubro de transferencias generados por industrias extractivas, representan el 99.78% del total del monto transferido.

Cuadro 124: Transferencias del canon, regalías y vigencia de mina a la MD El Alto, 2015 – 2018 (Soles)

Rubro	2015	2016	2017	2018	Total
Canon Minero	4	72,304	11,816	1,573	85,698
Regalía Minera	721	1,487	1,038	1,735	4,982
Canon Hidroenergético	1,401	358	83	1,157	2,998
Vigencia de Mina	14,644	2,631	9,449	0	26,724
Canon Pesquero	6,707	6,724	6,198	10,201	29,830
Canon y Sobrecanon Petrolero	18,129,182	13,238,612	14,827,555	22,175,425	68,370,775
Total	18,152,659	13,322,117	14,856,139	22,190,092	68,521,007

Fuente: Portal de Transparencia Económica – MEF

El total de las transferencias en el año 2018 se incrementó en 7.33 millones de soles (49.4%) respecto de las transferencias realizadas en el año 2017; el canon minero disminuyó -86.7%, la regalía minera se incrementó en 67.1%, el canon hidroenergético se incrementó 1,294.0%, la vigencia de mina disminuyó -100%, el canon pesquero se incrementó en 64.6% y el canon y sobrecanon petrolero se incrementó en 49.6%.

7.9.2 Importancia de los recursos del Rubro Canon en el PIM

En el Período de análisis ha venido incrementándose la importancia de los recursos del Rubro Canon en el total del presupuesto de la entidad, en el 2016 alcanza el porcentaje de participación más bajo de 73.35%.

Entre el 2018 y el 2015 el PIM CANON disminuyó -0.5%; sin embargo, se incrementó entre el 2018 y el 2017, en 62.9%.

Gráfico 85: Participación de Recursos del Rubro Canon en el Presupuesto Total de la MD EL Alto, 2015 – 2018 (Porcentaje)

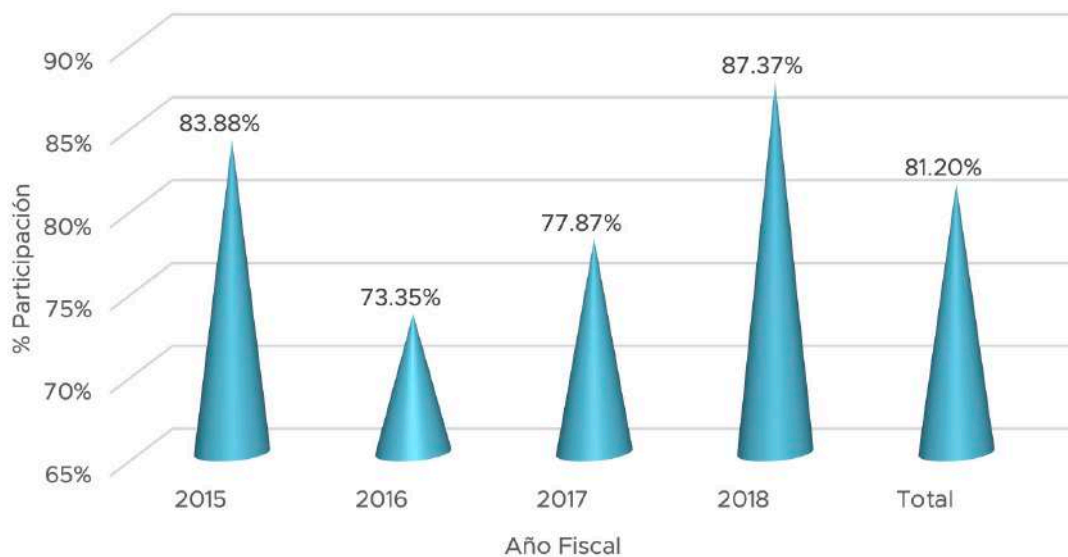

Fuente: Portal de Transparencia Económica - MEF

Cuadro 125: Participación de Recursos del Rubro Canon en el Presupuesto Total de la MD El Alto, 2015 – 2018, (Soles)

Año Fiscal	PIM TOTAL	PIM CANON	%
2015	32,538,973	27,294,178	83.88%
2016	26,428,622	19,385,705	73.35%
2017	21,400,740	16,665,842	77.87%
2018	31,066,563	27,144,953	87.37%
Total	111,434,898	90,490,678	81.20%

Fuente: Portal de Transparencia Económica - MEF

7.9.3 Ejecución de recursos del Rubro Canon

El año con mayor nivel de ejecución de los recursos del Rubro Canon fue el 2015, alcanzando una ejecución de 85.23%.

El monto ejecutado de los recursos del Rubro Canon entre el 2015 y el 2018 disminuyó -19.4%, siendo el incremento de 50.7% en el 2018 respecto del 2017.

Gráfico 86: Ejecución de los recursos del Rubro Canon en la MD El Alto, 2015 – 2018 (Porcentaje)

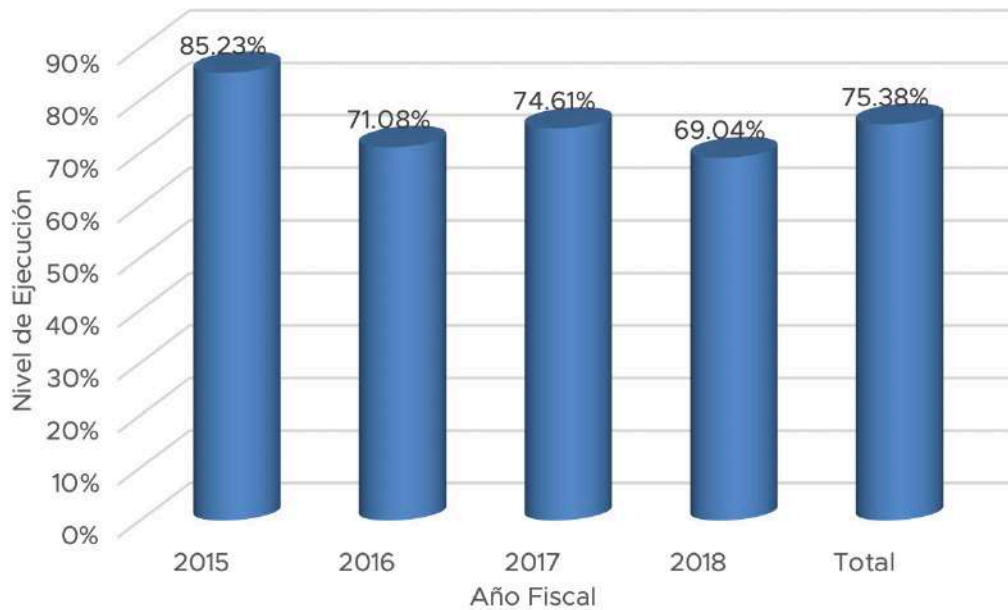

Fuente: Portal de Transparencia Económica - MEF

Cuadro 126: Ejecución de los recursos del Rubro Canon en la MP El Alto, 2015 – 2018 (Soles)

Año Fiscal	Presupuesto Canon	Ejecutado Canon	Nivel de Ejecución
2015	27,294,178	23,261,857	85.23%
2016	19,385,705	13,778,678	71.08%
2017	16,665,842	12,434,632	74.61%
2018	27,144,953	18,741,179	69.04%
Total	90,490,678	68,216,346	75.38%

Fuente: Portal de Transparencia Económica MEF

7.9.4 Uso de recursos del Rubro Canon: Actividades y Proyectos

Del total de los recursos programados del Rubro Canon se ejecutó 68.2 millones de soles; el 41.38% se destinó al gasto en actividades y 58.62% al gasto en proyectos.

Gráfico 87: Ejecución anual del Rubro Canon en Proyectos y Actividades en la MD de El Alto, 2015 - 2018 (Soles y Porcentaje)

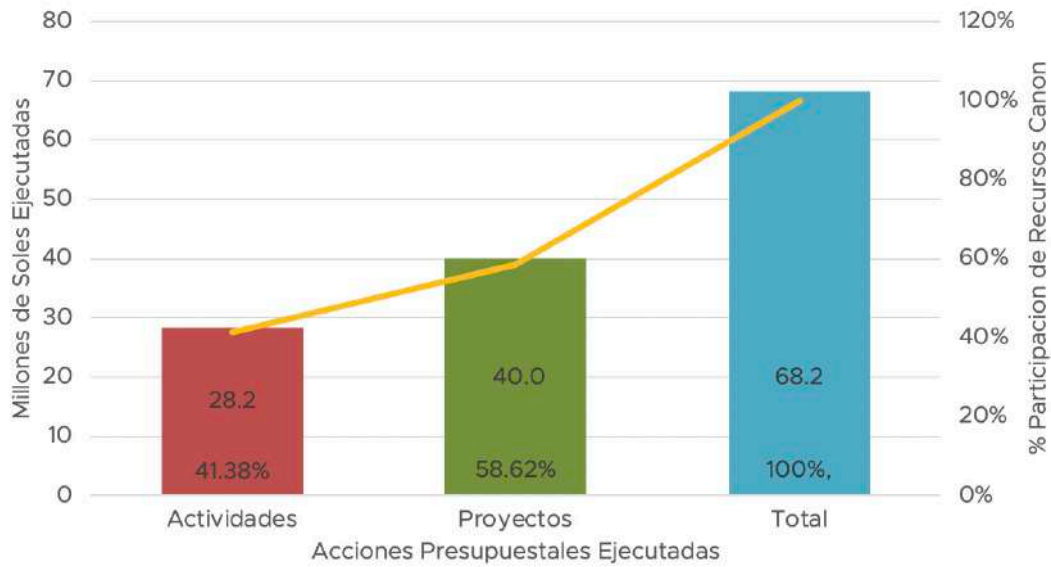

Fuente: Portal de Transparencia Económica – MEF

Gráfico 88: Ejecución acumulada del Rubro Canon en Proyectos y Actividades en la MD El Alto, 2015 - 2018 (Soles y Porcentaje)

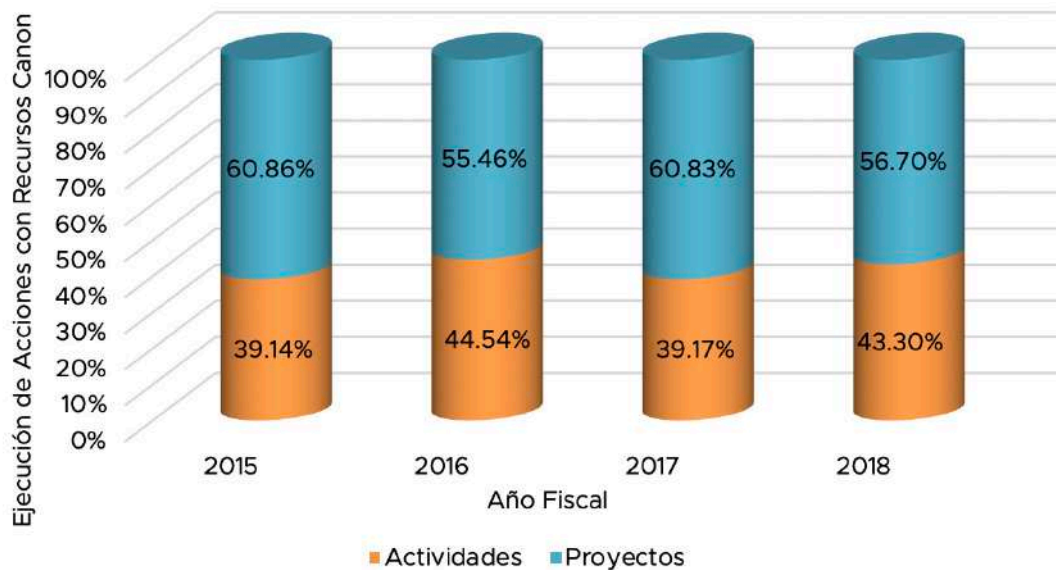

Fuente: Portal de Transparencia Económica – MEF

Cuadro 127: Ejecución Anual del Rubro Canon en Proyectos y Actividades en la MD El Alto, 2015 - 2018 (Soles)

Acciones	2015	2016	2017	2018	Total
Actividades	9,105,748	6,137,078	4,870,045	8,114,162	28,227,033
Proyectos	14,156,108	7,641,600	7,564,587	10,627,017	39,989,312
Total	23,261,856	13,778,678	12,434,632	18,741,179	68,216,345

Fuente: Portal de Transparencia Económica – MEF



En cuanto a la ejecución del gasto en proyectos el mayor uso de recursos entre el año 2015 al 2018 fue destinado a proyectos de la función Orden Público y Seguridad, representando el 42.47% de los recursos del Rubro Canon; en segundo lugar, está la función Cultura y Deporte con el 26.14% y en tercer lugar fue la función Saneamiento con el 7.95%.

Gráfico 89: Ejecución del Rubro Canon en proyectos por Funciones del Estado en la MD El Alto, 2015 -2018 (Porcentaje)

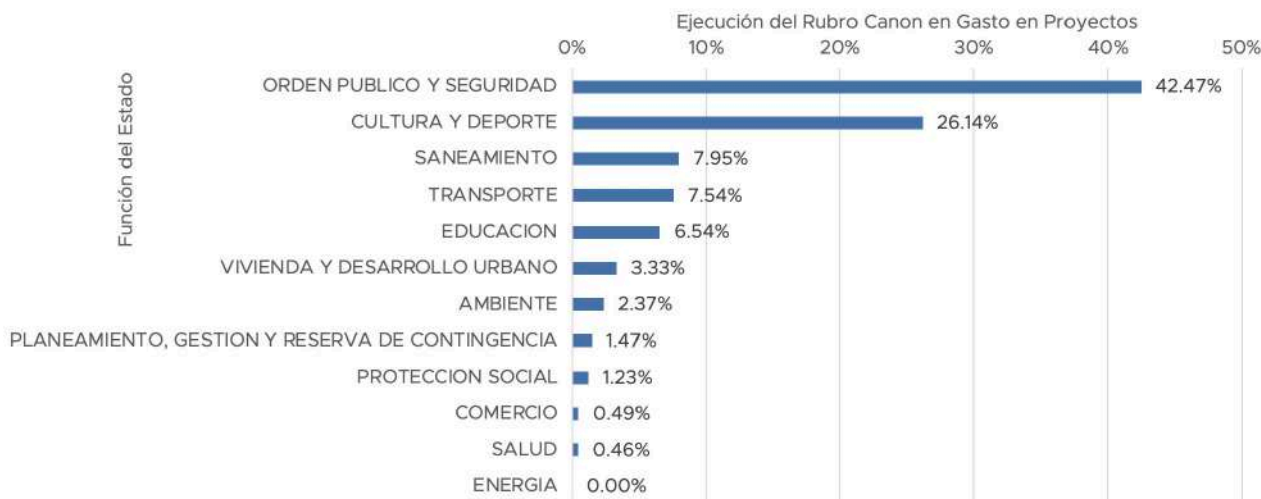

Fuente: Portal de Transparencia Económica - MEF

Cuadro 128: Ejecución del Rubro Canon en Proyectos por Funciones del Estado en la MD El Alto, 2015 – 2018 (Soles)

Función	2015	2016	2017	2018	Total
ORDEN PUBLICO Y SEGURIDAD	6,564,448	4,551,563	307,051	5,562,112	16,985,174
CULTURA Y DEPORTE	1,483,041	1,476,707	6,148,312	1,344,853	10,452,913
SANEAMIENTO	1,182,639	28,721	155,052	1,814,257	3,180,669
TRANSPORTE	1,824,162	139,774	21,928	1,028,328	3,014,192
EDUCACION	2,150,693	66,696	51,805	346,150	2,615,344
VIVIENDA Y DESARROLLO URBANO	51,758	269,307	831,321	180,931	1,333,317
AMBIENTE	0	794,663	10,178	142,925	947,766
PLANEAMIENTO, GESTION Y RESERVA DE CONTINGENCIA	257,880	121,251	0	207,461	586,592
PROTECCION SOCIAL	261,626	192,917	38,940	0	493,483
COMERCIO	194,704	0	0	0	194,704
SALUD	185,158	0	0	0	185,158
ENERGIA	0	0	0	0	0
Total	14,156,109	7,641,599	7,564,587	10,627,017	39,989,312

Fuente: Portal de Transparencia Económica – MEF

En cuanto a la ejecución del gasto en actividades el mayor uso de recursos entre el año 2015 al 2018 fue destinado a Bienes y Servicios representando el 83.12% de los recursos del Rubro Canon en gasto corriente.

Gráfico 90: Ejecución de Recursos del Canon en Gasto Corriente por la MD El Alto, 2015 -2018 (Porcentaje)



Fuente: Portal de Transparencia Económica - MEF

Cuadro 129: Ejecución Anual del Rubro Canon en Partidas Genéricas del Gasto Corriente en la MD El Alto, 2015 -2018 (Soles)

Genérica de Gasto	2015	2016	2017	2018	Total
PERSONAL Y OBLIGACIONES SOCIALES	704,563	761,878	652,139	1,671,605	3,790,185
PENSIONES Y OTRAS PRESTACIONES SOCIALES	155,712	132,184	123,818	167,998	579,712
BIENES Y SERVICIOS	8,205,498	5,087,983	3,987,795	6,181,070	23,462,346
DONACIONES Y TRANSFERENCIAS	0	0	0	0	0
ADQUISICION DE ACTIVOS NO FINANCIEROS	0	0	0	0	0
SERVICIO DE LA DEUDA PUBLICA	0	0	0	0	0
OTROS GASTOS	39,975	155,032	106,293	93,489	394,789
Total	9,105,748	6,137,077	4,870,045	8,114,162	28,227,032

Fuente: Portal de Transparencia Económica - MEF

7.10 MD Castilla

A continuación, se analizan las transferencias y el uso de los recursos del canon, sobrecanon, sobrecanon y regalías en la MD Castilla.

7.10.1 Transferencias de recursos

El monto acumulado de recursos transferidos a la MD La Brea del 2015 al 2018 asciende a la suma de 13 millones de soles, correspondientes a las transferencias por los rubros de canon, regalías y derecho de vigencia de mina generados por la actividad de industrias extractivas en el departamento.

Gráfico 91: Transferencias del canon, regalías y vigencia de mina a la MD Castilla, 2015 – 2018 (Soles)



Fuente: Portal de Transparencia Económica – MEF

Las transferencias por canon y sobrecanon petrolero es el principal rubro de transferencias generados por industrias extractivas, representan el 89.91% del total del monto transferido.

Cuadro 130: Transferencias del canon, regalías y vigencia de mina a la MD Castilla, 2015 – 2018 (Soles)

Rubro	2015	2016	2017	2018	Total
Canon Minero	39	663,936	109,681	14,754	788,410
Regalía Minera	6,511	13,634	9,610	16,251	46,005
Canon Hidroenergético	18,441	4,740	1,158	16,620	40,959
Vigencia de Mina	112,357	21,740	61,190	69,619	264,906
Canon Pesquero	50,909	52,707	55,561	90,756	249,933
Canon y Sobrecanon Petrolero	3,590,153	2,490,614	2,600,087	3,712,147	12,393,001
Total	3,778,408	3,247,372	2,837,287	3,920,147	13,783,214

Fuente: Portal de Transparencia Económica – MEF

El total de las transferencias en el año 2018 se incrementó en 1.08 millones de soles (38.2%) respecto de las transferencias realizadas en el año 2017; el canon minero disminuyó -86.5%, la regalía minera se incrementó en 69.1%, el canon hidroenergético se incrementó 1,335.2%, la vigencia de mina se incrementó 13.8%, el canon pesquero se incrementó en 63.3% y el canon y sobrecanon petrolero se incrementó en 42.8%.

7.10.2 Importancia de los recursos del Rubro Canon en el PIM

En el Período de análisis ha venido decreciendo la importancia de los recursos del Rubro Canon en el total del presupuesto de la entidad, en el 2017 alcanza el porcentaje de participación más bajo de 11.06%.

Entre el 2018 y el 2015 el PIM CANON disminuyó -16.2%; sin embargo, se incrementó es menor entre el 2018 y el 2017 en 15.2%.

Gráfico 92: Participación de Recursos del Rubro Canon en el Presupuesto Total de la MD Castilla, 2015 – 2018 (Porcentaje)

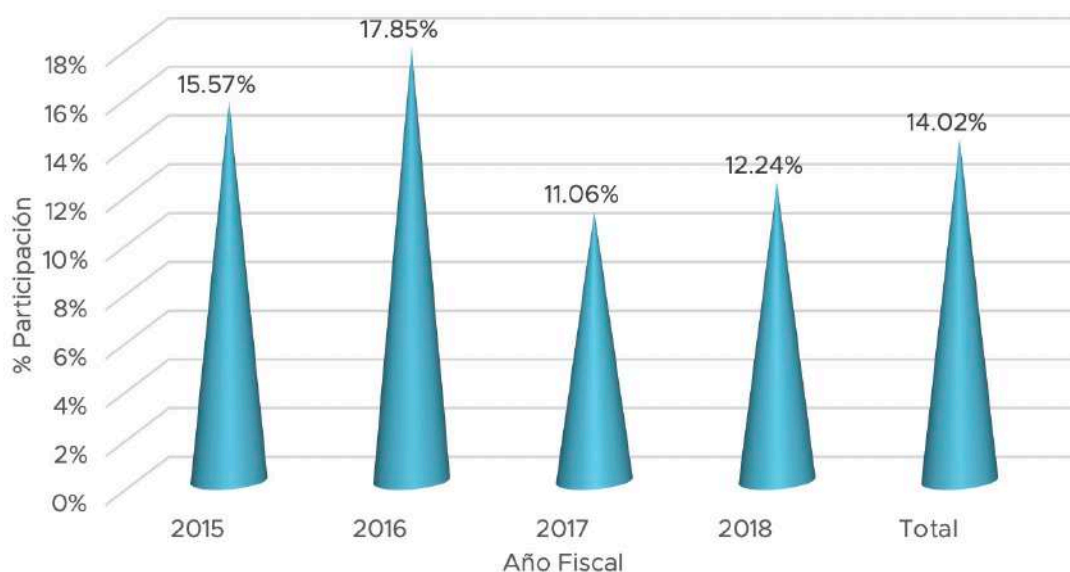

Fuente: Portal de Transparencia Económica - MEF

Cuadro 131: Participación de Recursos del Rubro Canon en el Presupuesto Total de la MD Castilla, 2015 – 2018, (Soles)

Año Fiscal	PIM TOTAL	PIM CANON	%
2015	51,548,197	8,026,349	15.57%
2016	45,518,881	8,126,755	17.85%
2017	52,809,236	5,840,935	11.06%
2018	54,968,680	6,729,597	12.24%
Total	204,844,994	28,723,636	14.02%

Fuente: Portal de Transparencia Económica - MEF

7.10.3 Ejecución de recursos del Rubro Canon

El año con mayor nivel de ejecución de los recursos del Rubro Canon fue el 2017, alcanzando una ejecución de 89.94%.

El monto ejecutado de los recursos del Rubro Canon entre el 2015 y el 2018 disminuyó -6.0%, incrementándose en 3.7% en el 2018 respecto del 2017.

Gráfico 93: Ejecución de los recursos del Rubro Canon en la MD Castilla, 2015 – 2018 (Porcentaje)

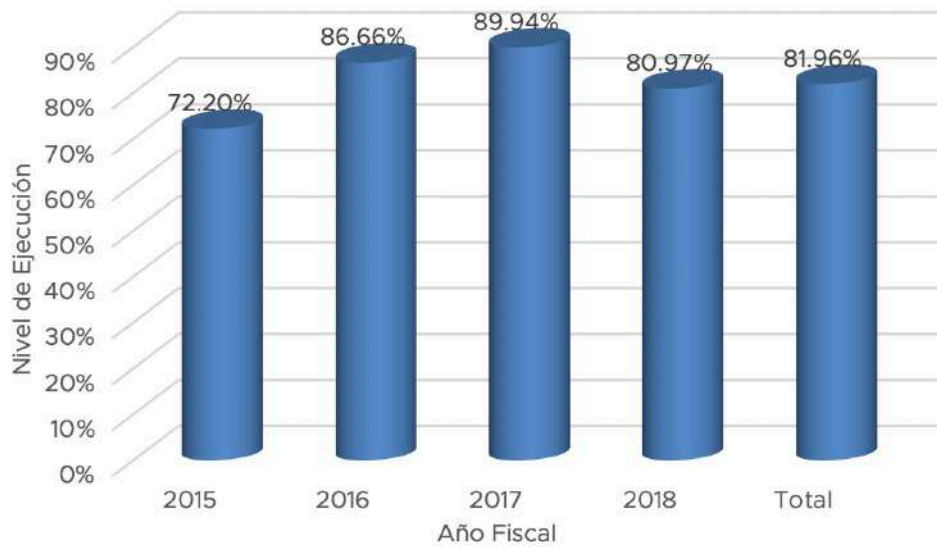

Fuente: Portal de Transparencia Económica - MEF

Cuadro 132: Ejecución de los recursos del Rubro Canon en la MD Castilla, 2015 – 2018 (Soles)

Año Fiscal	Presupuesto Canon	Ejecutado Canon	Nivel de Ejecución
2015	8,026,349	5,795,193	72.20%
2016	8,126,755	7,043,001	86.66%
2017	5,840,935	5,253,464	89.94%
2018	6,729,597	5,449,022	80.97%
Total	28,723,636	23,540,680	81.96%

Fuente: Portal de Transparencia Económica MEF

7.10.4 Uso de recursos del Rubro Canon: Actividades y Proyectos

Del total de los recursos programados del Rubro Canon se ejecutó 23.5 millones de soles; el 52.33% se destinó al gasto en actividades y 47.67% al gasto en proyectos.

Gráfico 94: Ejecución anual del Rubro Canon en Proyectos y Actividades en la MD de Castilla, 2015 - 2018 (Soles y Porcentaje)

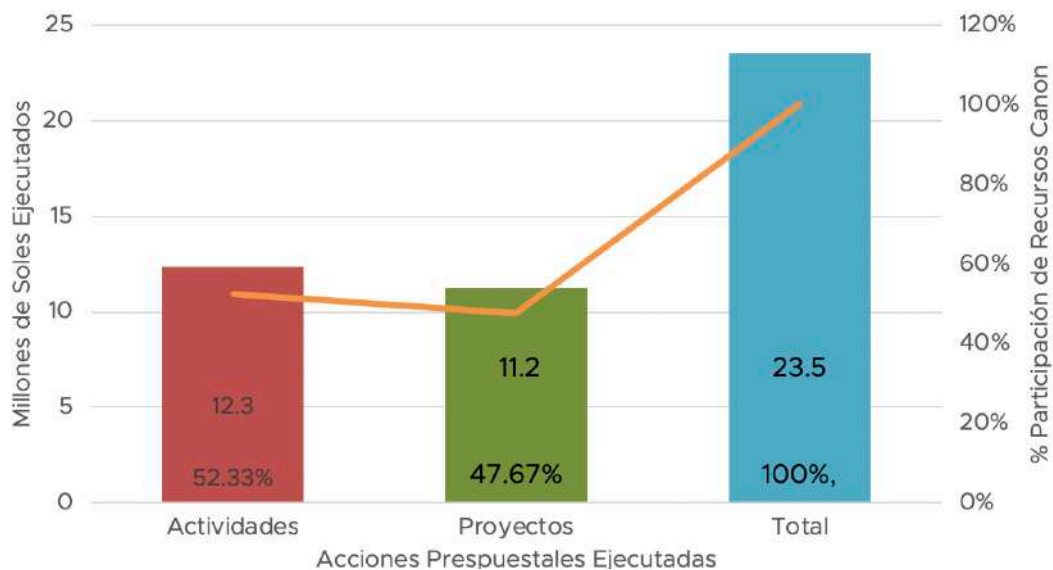

Fuente: Portal de Transparencia Económica – MEF

Gráfico 95: Ejecución acumulada del Rubro Canon en Proyectos y Actividades en la MD de Castilla, 2015 - 2018 (Soles y Porcentaje)

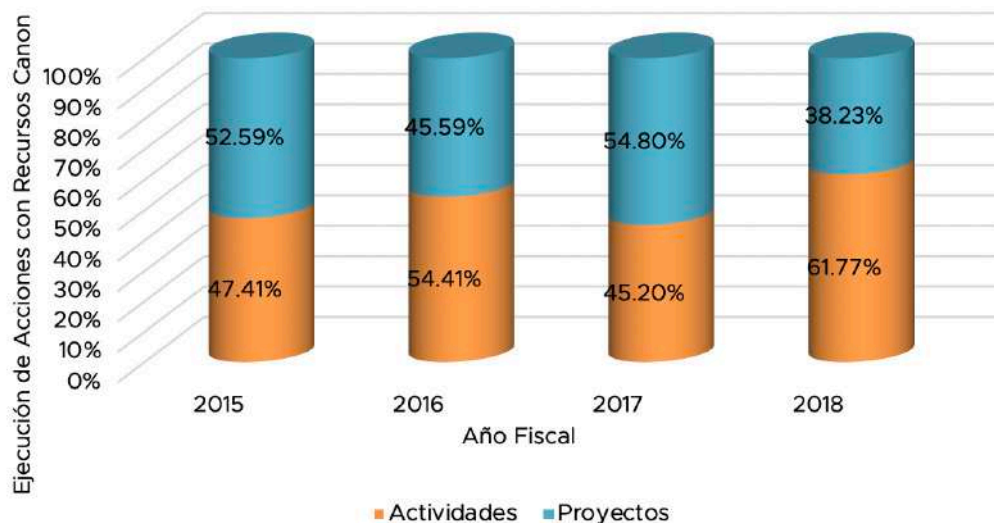

Fuente: Portal de Transparencia Económica – MEF

Cuadro 133: Ejecución Anual del Rubro Canon en Proyectos y Actividades en la MD de Castilla, 2015 - 2018 (Soles)

Acciones	2015	2016	2017	2018	Total
Actividades	2,747,439	3,832,058	2,374,318	3,365,668	12,319,483
Proyectos	3,047,754	3,210,944	2,879,146	2,083,354	11,221,198
Total	5,795,193	7,043,002	5,253,464	5,449,022	23,540,681

Fuente: Portal de Transparencia Económica – MEF



En cuanto a la ejecución del gasto en proyectos el mayor uso de recursos entre el año 2015 al 2018 fue destinado a proyectos de la función Transporte, representando el 33.09% de los recursos del Rubro Canon; en segundo lugar, está la función Educación con el 18.55% y en tercer lugar fue la función Saneamiento con el 15.45%.

Gráfico 96: Ejecución del Rubro Canon en proyectos por Funciones del Estado en la MD Castilla, 2015 -2018 (Porcentaje)

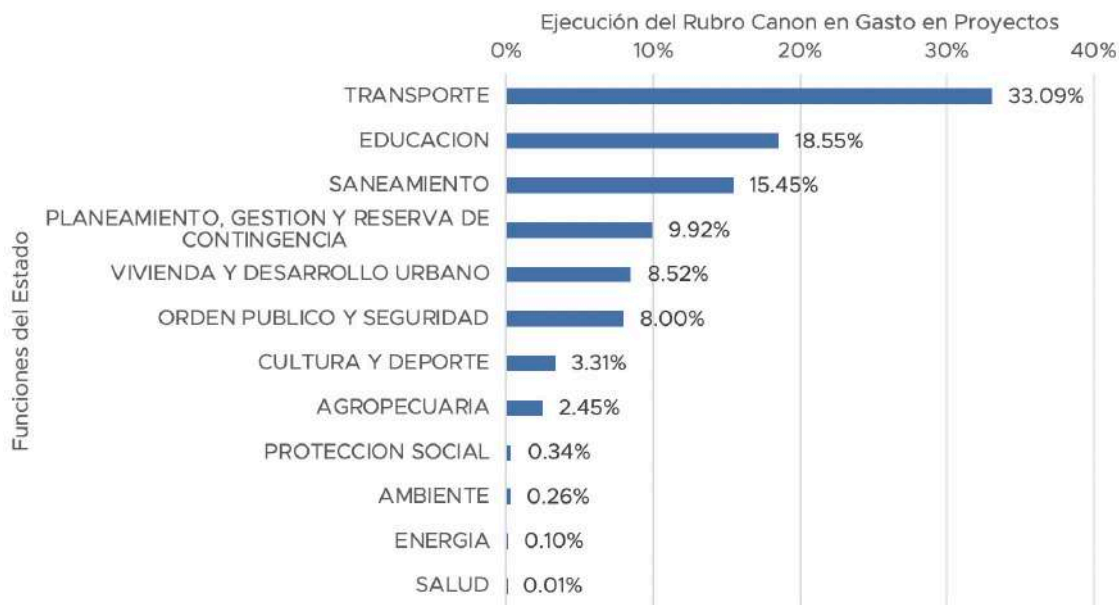

Fuente: Portal de Transparencia Económica - MEF

Cuadro 134: Ejecución del Rubro Canon en Proyectos por Funciones del Estado en la MD Castilla, 2015 - 2018 (Soles)

Función	2015	2016	2017	2018	Total
TRANSPORTE	1,407,526	682,917	1,265,260	357,149	3,712,852
EDUCACION	583,093	1,147,330	10,949	340,392	2,081,764
SANEAMIENTO	566,386	351,942	283,479	532,203	1,734,010
PLANEAMIENTO, GESTION Y RESERVA DE CONTINGENCIA	255,708	392,551	184,997	279,600	1,112,856
VIVIENDA Y DESARROLLO URBANO	0	316,164	224,522	414,844	955,530
ORDEN PUBLICO Y SEGURIDAD	0	8,000	767,118	122,853	897,971
CULTURA Y DEPORTE		279,796	55,610	36,314	371,720
AGROPECUARIA	235,040	32,243	7,710	0	274,993
PROTECCION SOCIAL	0	0	38,300	0	38,300
AMBIENTE	0	0	29,200	0	29,200
ENERGIA	0	0	11,000	0	11,000
SALUD	0	0	1,000	0	1,000
Total	3,047,753	3,210,943	2,879,145	2,083,355	11,221,196

Fuente: Portal de Transparencia Económica - MEF

En cuanto a la ejecución del gasto en actividades el mayor uso de recursos entre el año 2015 al 2018 fue destinado a Bienes y Servicios representando el 90.89% de los recursos del Rubro Canon en gasto corriente.

Gráfico 97: Ejecución de Recursos del Canon en Gasto Corriente por la MD Castilla, 2015 -2018 (Porcentaje)



Fuente: Portal de Transparencia Económica - MEF

Cuadro 135: Ejecución Anual del Rubro Canon en Partidas Genéricas del Gasto Corriente en la MD Castilla, 2015 -2018 (Soles)

Genérica de Gasto	2015	2016	2017	2018	Total
PERSONAL Y OBLIGACIONES SOCIALES	0	0	0	0	0
PENSIONES Y OTRAS PRESTACIONES SOCIALES	0	68,420	0	0	68,420
BIENES Y SERVICIOS	2,268,089	3,279,725	2,283,100	3,365,669	11,196,583
DONACIONES Y TRANSFERENCIAS	0	0	0	0	0
ADQUISICION DE ACTIVOS NO FINANCIEROS	479,350	483,914	91,218	0	1,054,482
SERVICIO DE LA DEUDA PUBLICA	0	0	0	0	0
OTROS GASTOS	0	0	0	0	0
Total	2,747,439	3,832,059	2,374,318	3,365,669	12,319,485

Fuente: Portal de Transparencia Económica - MEF

7.11 Municipalidad Distrital Vice

A continuación, se analizan las transferencias y el uso de los recursos del canon, sobrecanon, sobrecanon y regalías en la MD Vice.

7.11.1 Transferencias de recursos

El monto acumulado de recursos transferidos del 2015 al 2018 asciende a la suma de 24 millones de soles, correspondientes a las transferencias por los rubros de canon, regalías y derecho de vigencia de mina generados por la actividad de industrias extractivas en el departamento.

Gráfico 98: Transferencias del canon, regalías y vigencia de mina a la MD Vice, 2015 – 2018 (Soles)



Fuente: Portal de Transparencia Económica - MEF

Las transferencias por canon y sobrecanon petrolero es el principal rubro de transferencias generados por industrias extractivas, representan el 88.74% del total del monto transferido.

Cuadro 136: Transferencias del canon, regalías y vigencia de mina a la MD Vice, 2015 – 2018 (Soles)

Rubro	2015	2016	2017	2018	Total
Canon Minero	8	1,813,699	295,770	36,715	2,146,192
Regalía Minera	1,332	13,235	9,485	14,991	39,044
Canon Hidroenergético	2,549	658	155	2,180	5,542
Vigencia de Mina	103,631	57,850	35,850	38,096	235,428
Canon Pesquero	55,093	53,043	98,227	122,531	328,893
Canon y Sobrecanon Petrolero	5,448,774	4,506,661	4,846,619	6,916,205	21,718,259
Total	5,611,386	6,445,146	5,286,107	7,130,719	24,473,357

Fuente: Portal de Transparencia Económica – MEF

El total de las transferencias en el año 2018 se incrementó 1.84 millones de soles (34.9%) respecto de las transferencias realizadas en el año 2017; el canon minero disminuyó -87.6%, la regalía minera se incrementó en 58%, el canon hidroenergético se incrementó 1,306.52%, la vigencia de mina se incrementó 6.3%, el canon pesquero se incrementó en 24.7% y el canon y sobrecanon petrolero se incrementó en 42.7%.

7.11.2 Importancia de los recursos del Rubro Canon en el PIM

En el Período de análisis ha venido decreciendo la importancia de los recursos del Rubro Canon en el total del presupuesto de la entidad, en el 2017 alcanza el porcentaje de participación más bajo de 61.12%.

Entre el 2018 y el 2015 el incremento del PIM CANON fue de 51.1%; el incremento entre el 2018 y el 2017 fue de 64.7%.

Gráfico 99: Participación de Recursos del Rubro Canon en el Presupuesto Total de la MD Vice, 2015 – 2018 (Porcentaje)

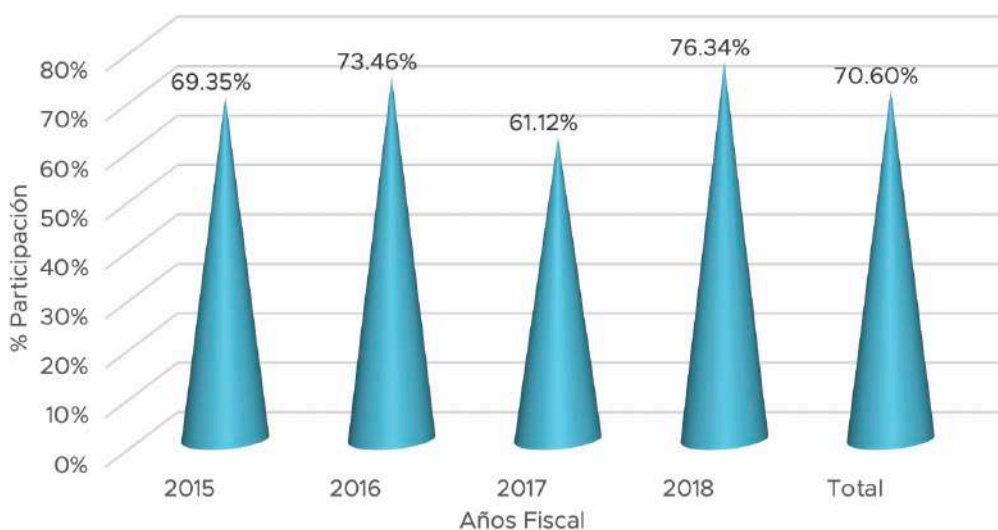

Fuente: Portal de Transparencia Económica - MEF

Cuadro 137: Participación de Recursos del Rubro Canon en el Presupuesto Total de la MD Vice, 2015 – 2018, (Soles)

Año Fiscal	PIM TOTAL	PIM CANON	%
2015	10,483,145	7,270,241	69.35%
2016	11,843,298	8,700,820	73.46%
2017	10,910,565	6,668,553	61.12%
2018	14,388,819	10,984,699	76.34%
Total	47,625,827	33,624,313	70.60%

Fuente: Portal de Transparencia Económica - MEF

7.11.3 Ejecución de recursos del Rubro Canon

El año con mayor nivel de ejecución de los recursos del Rubro Canon fue el 2015, alcanzando una ejecución de 83.69%.

El monto ejecutado de los recursos del Rubro Canon se incrementó entre el 2015 y el 2018 en 17.3%, siendo el incremento de 37.4% en el 2018 respecto del 2017.

Gráfico 100: Ejecución de los recursos del Rubro Canon en la MD Vice, 2015 – 2018 (Porcentaje)

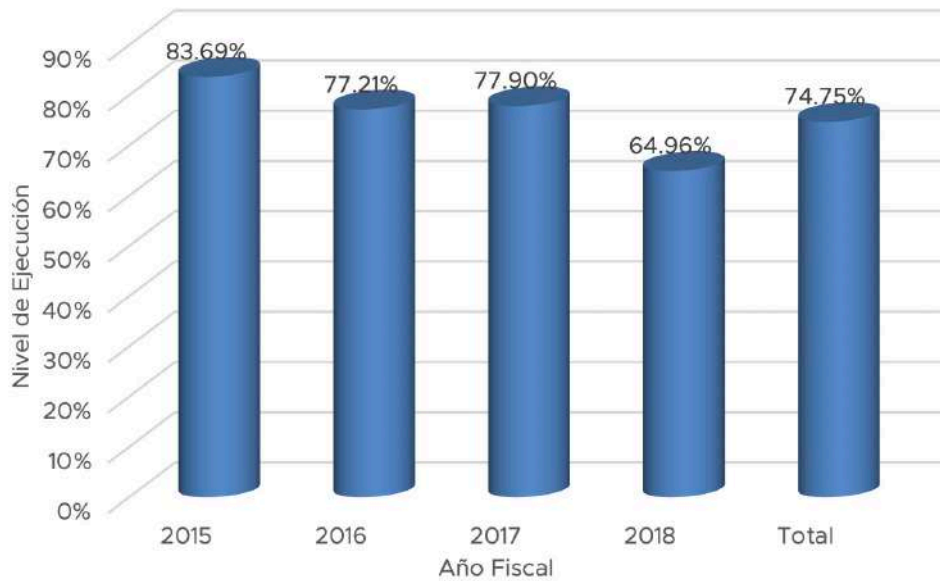

Fuente: Portal de Transparencia Económica - MEF

Cuadro 138: Ejecución de los recursos del Rubro Canon en la MP Vice, 2015 – 2018 (Soles)

Año Fiscal	Presupuesto Canon	Ejecutado Canon	Nivel de Ejecución
2015	7,270,241	6,084,799	83.69%
2016	8,700,820	6,717,758	77.21%
2017	6,668,553	5,195,026	77.90%
2018	10,984,699	7,135,551	64.96%
Total	33,624,313	25,133,134	74.75%

Fuente: Portal de Transparencia Económica MEF

7.11.4 Uso de recursos del Rubro Canon: Actividades y Proyectos

Del total de los recursos programados del Rubro Canon se ejecutó 25.15 millones de soles; el 16.14% se destinó al gasto en actividades y 83.886% al gasto en proyectos.

Gráfico 101: Ejecución anual del Rubro Canon en Proyectos y Actividades en la MD Vice, 2015 - 2018 (Soles y Porcentaje)

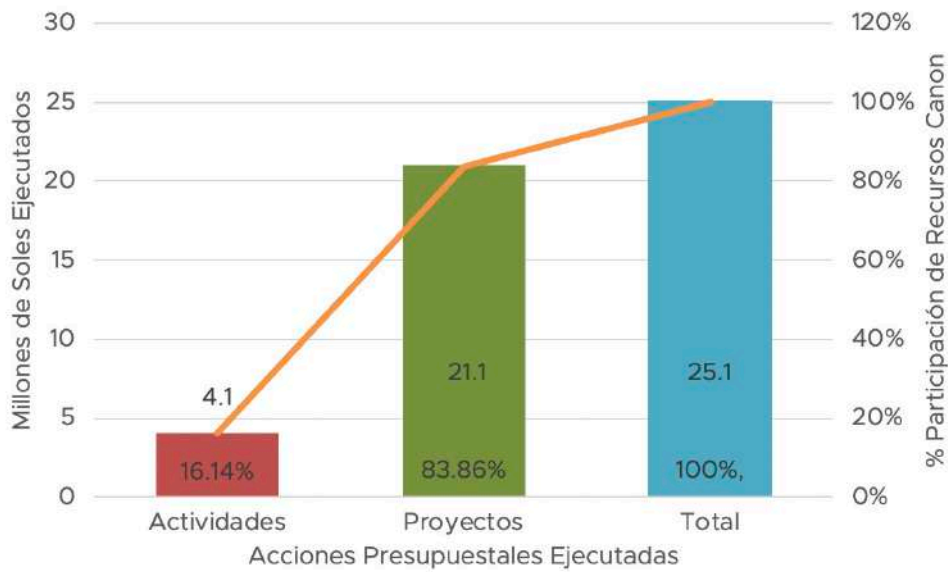

Fuente: Portal de Transparencia Económica – MEF

Gráfico 102: Ejecución acumulada del Rubro Canon en Proyectos y Actividades en la MD Vice, 2015 - 2018 (Soles y Porcentaje)

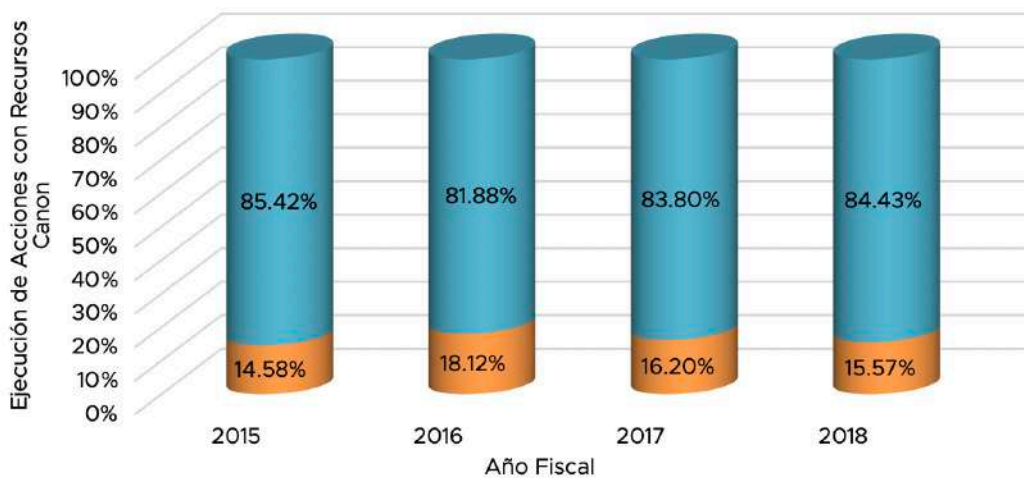

Fuente: Portal de Transparencia Económica – MEF

Cuadro 139: Ejecución Anual del Rubro Canon en Proyectos y Actividades en la MD Vice, 2015 - 2018 (Soles)

Acciones	2015	2016	2017	2018	Total
Actividades	887,121	1,217,581	841,662	1,110,939	4,057,303
Proyectos	5,197,679	5,500,178	4,353,365	6,024,613	21,075,835
Total	6,084,800	6,717,759	5,195,027	7,135,552	25,133,138

Fuente: Portal de Transparencia Económica – MEF



En cuanto a la ejecución del gasto en proyectos el mayor uso de recursos entre el año 2015 al 2018 fue destinado a proyectos de la función Cultura y Deporte, representando el 21.95% de los recursos del Rubro Canon; en segundo lugar, está la función Educación con el 20.84% y en tercer lugar fue la función Transporte con el 18.27%.

Gráfico 103: Ejecución del Rubro Canon en proyectos por Funciones del Estado en la MD Vice, 2015 -2018 (Porcentaje)

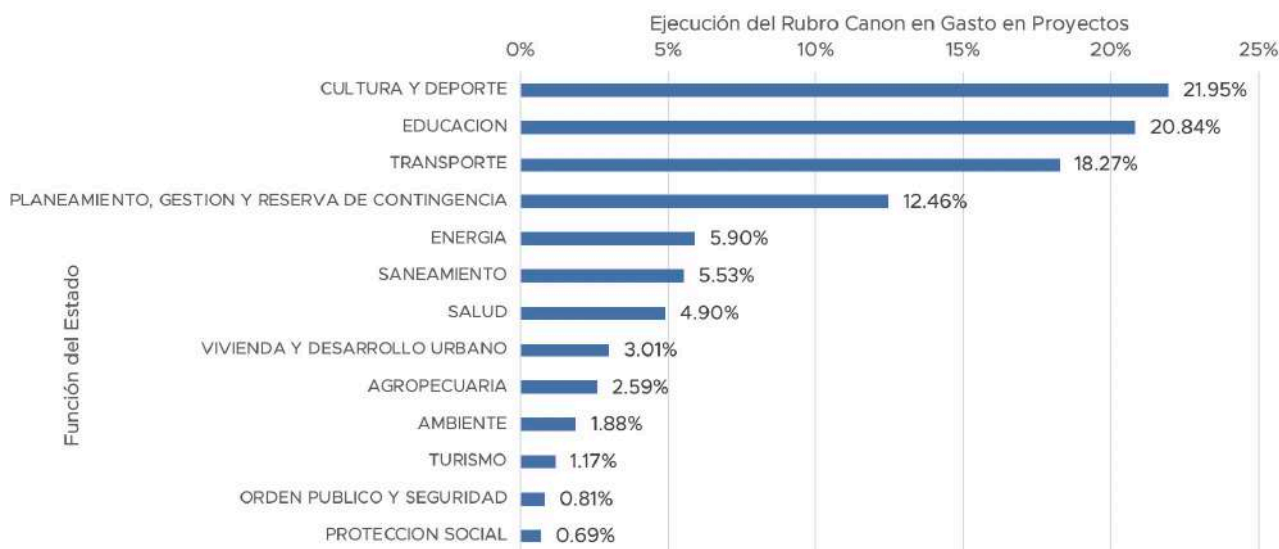

Fuente: Portal de Transparencia Económica - MEF

Cuadro 140: Ejecución del Rubro Canon en Proyectos por Funciones del Estado en la MD Vice, 2015 – 2018 (Soles)

Función	2015	2016	2017	2018	Total
CULTURA Y DEPORTE	1,147,589	387,357	1,583,020	1,508,274	4,626,240
EDUCACION	1,681,626	518,808	953,147	1,237,707	4,391,288
TRANSPORTE	606,374	1,615,815	1,118,010	509,900	3,850,099
PLANEAMIENTO, GESTION Y RESERVA DE CONTINGENCIA	569,671	721,594	237,888	1,097,017	2,626,170
ENERGIA	197,628	480,329	127,471	438,621	1,244,049
SANEAMIENTO	652,774	422,007	20,335	69,693	1,164,809
SALUD	15,250	615,139	25,930	376,130	1,032,449
VIVIENDA Y DESARROLLO URBANO	0	439,473	101,026	93,558	634,057
AGROPECUARIA	0		12,000	534,016	546,016
AMBIENTE	139,815	174,755	82,270	0	396,840
TURISMO	0	0	92,270	155,198	247,468
ORDEN PUBLICO Y SEGURIDAD	137,226	29,962	0	4,500	171,688
PROTECCION SOCIAL	49,726	94,937	0	0	144,663
Total	5,197,679	5,500,176	4,353,367	6,024,614	21,075,836

Fuente: Portal de Transparencia Económica – MEF

En cuanto a la ejecución del gasto en actividades el mayor uso de recursos entre el año 2015 al 2018 fue destinado a Bienes y Servicios representando el 90.89% de los recursos del Rubro Canon en gasto corriente.

Gráfico 104: Ejecución de Recursos del Canon en Gasto Corriente por la MD Vice, 2015 -2018 (Porcentaje)



Fuente: Portal de Transparencia Económica – MEF

Cuadro 141: Ejecución Anual del Rubro Canon en Partidas Genéricas del Gasto Corriente en la MD Vice, 2015 -2018 (Soles)

Genérica de Gasto	2015	2016	2017	2018	Total
PERSONAL Y OBLIGACIONES SOCIALES	0	0	0	0	0
PENSIONES Y OTRAS PRESTACIONES SOCIALES	0	68,420	0	0	68,420
BIENES Y SERVICIOS	2,268,089	3,279,725	2,283,100	3,365,669	11,196,583
DONACIONES Y TRANSFERENCIAS	0	0	0	0	0
ADQUISICION DE ACTIVOS NO FINANCIEROS	479,350	483,914	91,218	0	1,054,482
SERVICIO DE LA DEUDA PUBLICA	0	0	0	0	0
OTROS GASTOS	0	0	0	0	0
Total	2,747,439	3,832,059	2,374,318	3,365,669	12,319,485

Fuente: Portal de Transparencia Económica - MEF

7.12 Municipalidad Distrital Tambogrande

A continuación, se analizan las transferencias y el uso de los recursos del canon, sobrecanon y regalías en la MD Tambogrande.

7.12.1 Transferencias de recursos

El monto acumulado de recursos transferidos del 2015 al 2018 asciende a la suma de 24 millones de soles, correspondientes a las transferencias por los rubros de canon, regalías y derecho de vigencia de mina generados por la actividad de industrias extractivas en el departamento.

Gráfico 105: Transferencias del canon, regalías y vigencia de mina a la MD Tambo Grande, 2015 – 2018 (Soles)

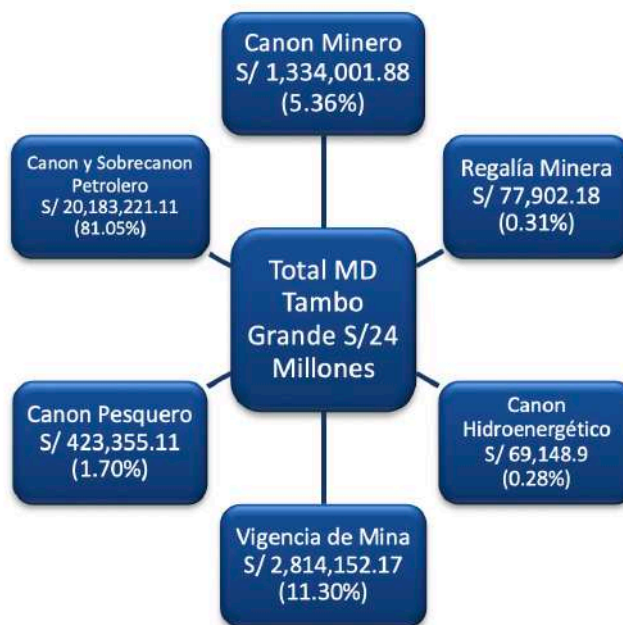

Fuente: Portal de Transparencia Económica - MEF

Las transferencias por canon y sobrecanon petrolero es el principal rubro de transferencias generados por industrias extractivas, representan el 81.05% del total del monto transferido.

Cuadro 142: Transferencias del canon, regalías y vigencia de mina a la MD Tambo Grande, 2015 – 2018 (Soles)

Rubro	2015	2016	2017	2018	Total
Canon Minero	65	1,122,871	185,984	25,081	1,334,002
Regalía Minera	10,953	23,048	16,285	27,615	77,902
Canon Hidroenergético	30,941	7,996	1,963	28,250	69,149
Vigencia de Mina	860,767	567,078	628,517	757,790	2,814,152
Canon Pesquero	85,847	89,130	94,187	154,191	423,355
Canon y Sobrecanon Petrolero	5,104,479	4,158,452	4,486,644	6,433,646	20,183,221
Total	6,093,053	5,968,575	5,413,580	7,426,574	24,901,781

Fuente: Portal de Transparencia Económica – MEF

El total de las transferencias en el año 2018 se incrementó 2.013 millones de soles (37.2%) respecto de las transferencias realizadas en el año 2017; el canon minero disminuyó -86.5%, la regalía minera se incrementó en 69.6%, el canon hidroenergético se incrementó 1,339.1%, la vigencia de mina se incrementó 20.6%, el canon pesquero se incrementó en 63.7% y el canon y sobrecanon petrolero se incrementó en 43.4%.

7.12.2 Importancia de los recursos del Rubro Canon en el PIM

En el Período de análisis ha venido decreciendo la importancia de los recursos del Rubro Canon en el total del presupuesto de la entidad, en el 2018 alcanza el porcentaje de participación más bajo de 13.16%.

Entre el 2018 y el 2015 el incremento del PIM CANON fue de 11.0%; incrementándose entre el 2018 y el 2017 en 14.6%.

Gráfico 106: Participación de Recursos del Rubro Canon en el Presupuesto Total de la MD Tambo Grande, 2015 – 2018 (Porcentaje)

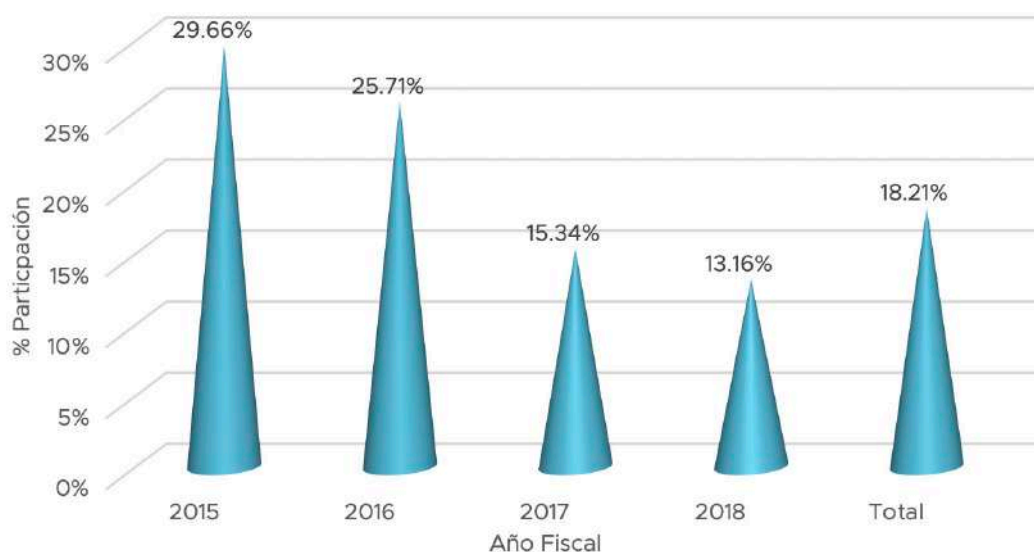

Fuente: Portal de Transparencia Económica - MEF

Cuadro 143: Participación de Recursos del Rubro Canon en el Presupuesto Total de la MD tambo grande, 2015 – 2018, (Soles)

Año Fiscal	PIM TOTAL	PIM CANON	%
2015	60,824,701	18,045,426	29.66%
2016	52,908,313	13,607,837	25.71%
2017	113,804,915	17,466,587	15.34%
2018	152,067,534	20,024,412	13.16%
Total	379,605,463	69,144,262	18.21%

Fuente: Portal de Transparencia Económica - MEF

7.12.3 Ejecución de recursos del Rubro Canon

El año con mayor nivel de ejecución de los recursos del Rubro Canon fue el 2015, alcanzando una ejecución de 85.54%.

El monto ejecutado de los recursos del Rubro Canon entre el 2015 y el 2018 disminuyó -7.1%, incrementándose en 61.3% en el 2018 respecto del 2017.

Gráfico 107: Ejecución de los recursos del Rubro Canon en la MD Tambo Grande, 2015 – 2018 (Porcentaje)

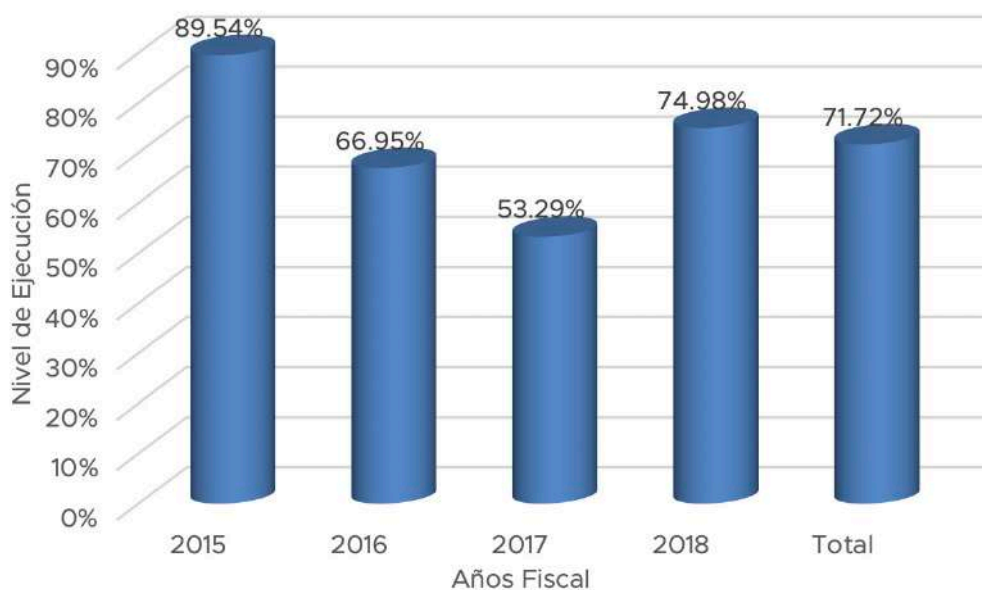

Fuente: Portal de Transparencia Económica - MEF

Cuadro 144: Ejecución de los recursos del Rubro Canon en la MD Tambo Grande, 2015 – 2018 (Soles)

Año Fiscal	Presupuesto Canon	Ejecutado Canon	Nivel de Ejecución
2015	18,045,426	16,157,216	89.54%
2016	13,607,837	9,110,668	66.95%
2017	17,466,587	9,308,542	53.29%
2018	20,024,412	15,014,152	74.98%
Total	69,144,262	49,590,578	71.72%

Fuente: Portal de Transparencia Económica MEF

7.12.4 Uso de recursos del Rubro Canon: Actividades y Proyectos

Del total de los recursos programados del Rubro Canon se ejecutó 49.6 millones de soles; el 25.26% se destinó al gasto en actividades y 74.74% al gasto en proyectos.

Gráfico 108: Ejecución anual del Rubro Canon en Proyectos y Actividades en la MD Tambo Grande, 2015 - 2018 (Soles y Porcentaje)

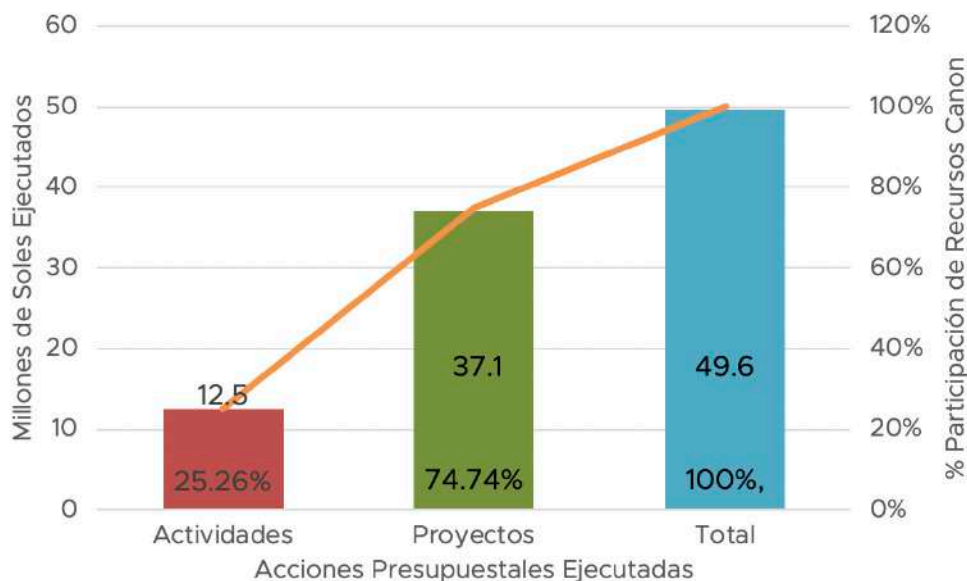

Fuente: Portal de Transparencia Económica - MEF

Gráfico 109: Ejecución acumulada del Rubro Canon en Proyectos y Actividades en la MD Tambo Grande, 2015 - 2018 (Soles y Porcentaje)

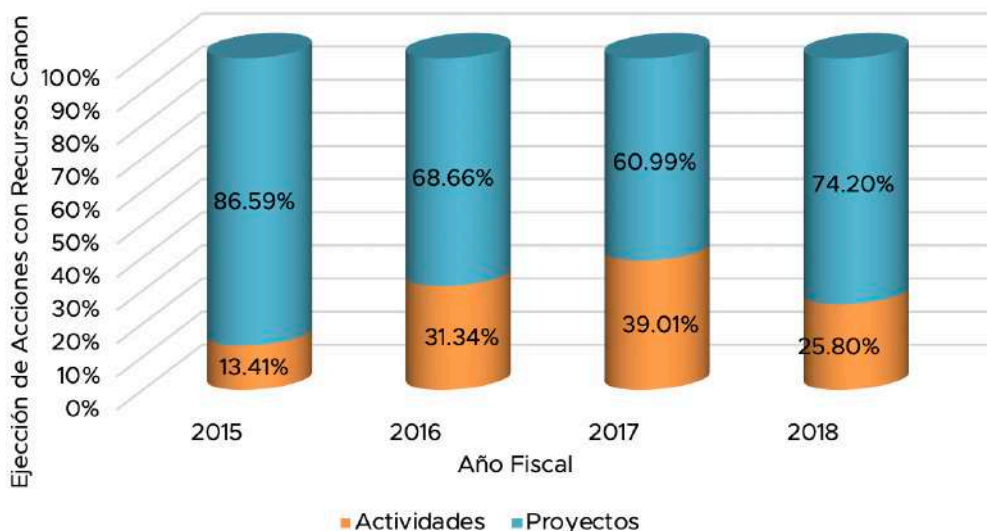

Fuente: Portal de Transparencia Económica - MEF

Cuadro 145: Ejecución Anual del Rubro Canon en Proyectos y Actividades en la MD de Tambo Grande, 2015 - 2018 (Soles)

Acciones	2015	2016	2017	2018	Total
Actividades	2,166,008	2,855,142	3,631,641	3,873,510	12,526,301
Proyectos	13,991,208	6,255,526	5,676,902	11,140,642	37,064,278
Total	16,157,216	9,110,668	9,308,543	15,014,152	49,590,579

Fuente: Portal de Transparencia Económica - MEF

En cuanto a la ejecución del gasto en proyectos el mayor uso de recursos entre el año 2015 al 2018 fue destinado a proyectos de la función Saneamiento, representando el 37.9% de los recursos del Rubro Canon; en segundo lugar, está la función Transporte con el 24.2% y en tercer lugar fue la función Orden Público y Seguridad con el 13.7%.

Gráfico 110: Ejecución del Rubro Canon en proyectos por Funciones del Estado en la MD Tambo Grande, 2015 -2018 (Porcentaje)

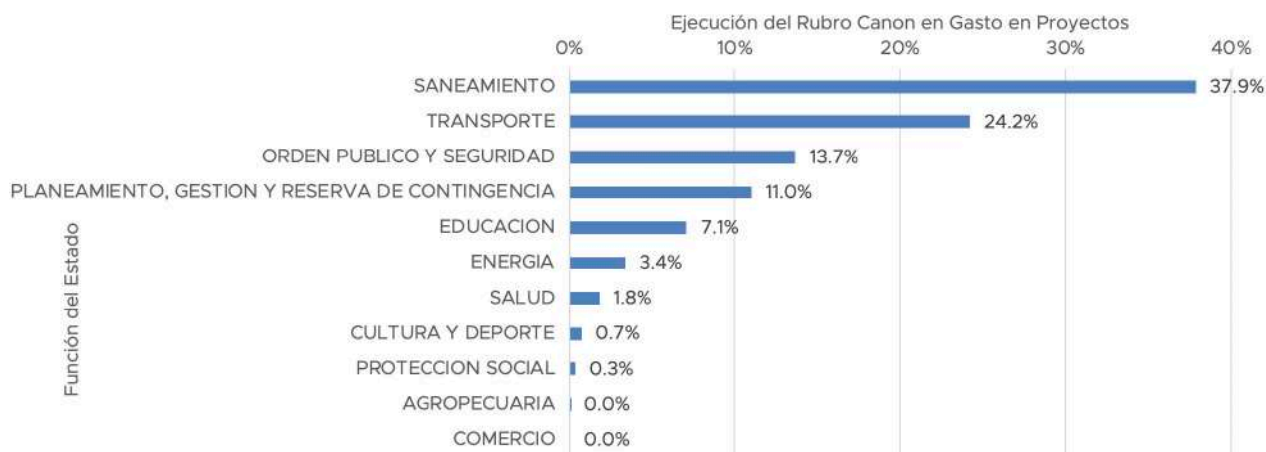

Fuente: Portal de Transparencia Económica - MEF

Cuadro 146: Ejecución del Rubro Canon en Proyectos por Funciones del Estado en la MD Tambo Grande, 2015 – 2018 (Soles)

Función	2015	2016	2017	2018	Total
SANEAMIENTO	10,732,161	2,178,818	331,621	787,721	14,030,321
TRANSPORTE	129,406	2,849,542	4,514,020	1,477,348	8,970,316
ORDEN PUBLICO Y SEGURIDAD	0	0	72,216	4,989,329	5,061,545
PLANEAMIENTO, GESTION Y RESERVA DE CONTINGENCIA	656,872	808,324	474,532	2,139,631	4,079,359
EDUCACION	1,299,411	56,364	269,421	1,003,472	2,628,668
ENERGIA	1,022,891	188,213	15,092	23,800	1,249,996
SALUD	138,908	14,110	0	512,756	665,774
CULTURA Y DEPORTE	11,300	40,156	0	206,584	258,040
PROTECCION SOCIAL	0	120,000	0	0	120,000
AGROPECUARIA	260	0	0	0	260
COMERCIO	0	0	0	0	0
Total	13,991,209	6,255,527	5,676,902	11,140,641	37,064,279

Fuente: Portal de Transparencia Económica – MEF

En cuanto a la ejecución del gasto en actividades el mayor uso de recursos entre el año 2015 al 2018 fue destinado a Bienes y Servicios representando el 98.04% de los recursos del Rubro Canon en gasto corriente.

Gráfico 111: Ejecución de Recursos del Canon en Gasto Corriente por la MD Tambo Grande, 2015 -2018 (Porcentaje)

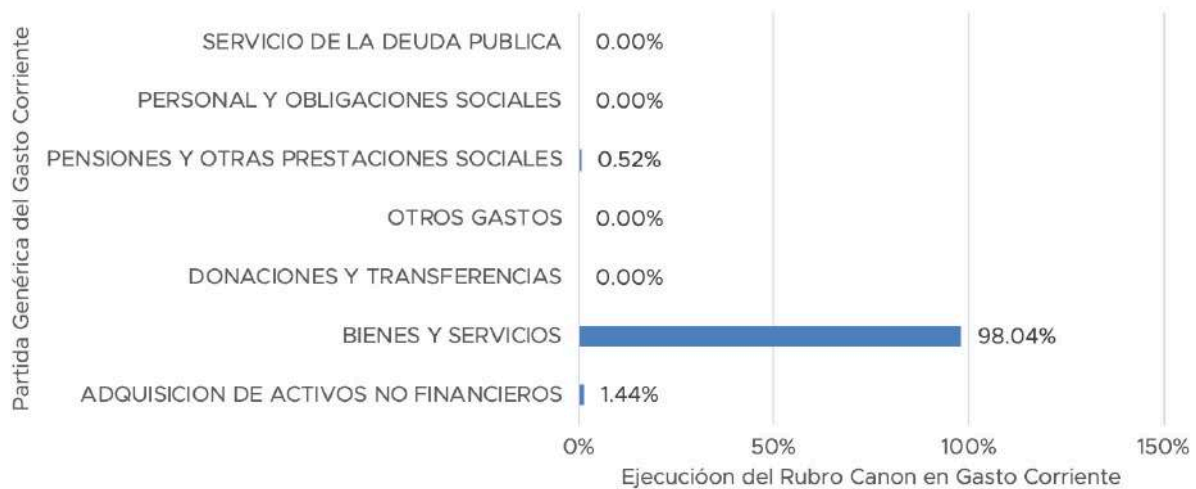

Fuente: Portal de Transparencia Económica - MEF

Cuadro 147: Ejecución Anual del Rubro Canon en Partidas Genéricas del Gasto Corriente en la MD Tambo Grande, 2015 -2018 (Soles)

Genérica de Gasto	2015	2016	2017	2018	Total
PERSONAL Y OBLIGACIONES SOCIALES	0	0	0	0	0
PENSIONES Y OTRAS PRESTACIONES SOCIALES	0	65,025	0	0	65,025
BIENES Y SERVICIOS	2,027,136	2,766,921	3,631,640	3,855,009	12,280,706
DONACIONES Y TRANSFERENCIAS	0	0	0	0	0
ADQUISICION DE ACTIVOS NO FINANCIEROS	138,873	23,196	0	18,500	180,569
SERVICIO DE LA DEUDA PUBLICA	0	0	0	0	0
OTROS GASTOS	0	0	0	0	0
Total	2,166,009	2,855,142	3,631,640	3,873,509	12,526,300

Fuente: Portal de Transparencia Económica - MEF

7.13 Municipalidad Distrital La Brea

A continuación, se analizan las transferencias y el uso de los recursos del canon, sobrecanon y regalías en la MD La Brea.

7.13.1 Transferencias de recursos

El monto acumulado de recursos transferidos a la MD La Brea del 2015 al 2018 asciende a la suma de 35 millones de soles, correspondientes a las transferencias por los rubros de canon, regalías y derecho de vigencia de mina generados por la actividad de industrias extractivas en el departamento.

Gráfico 112: Transferencias del canon, regalías y vigencia de mina a la MD La Brea, 2015 – 2018 (Soles)

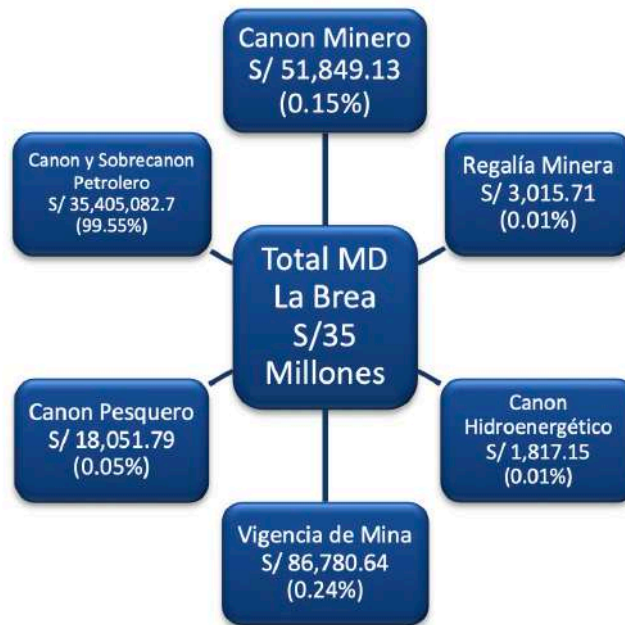

Fuente: Portal de Transparencia Económica – MEF

Las transferencias por canon y sobrecanon petrolero es el principal rubro de transferencias generados por industrias extractivas, representan el 99.55% del total del monto transferido.

Cuadro 148: Transferencias del canon, regalías y vigencia de mina a la MD La Brea, 2015 – 2018 (Soles)

Rubro	2015	2016	2017	2018	Total
Canon Minero	2	43,742	7,152	953	51,849
Regalía Minera	437	900	628	1,051	3,016
Canon Hidroenergético	850	216	50	700	1,817
Vigencia de Mina	29,802	27,780	15,953	13,246	86,781
Canon Pesquero	4,056	4,068	3,751	6,176	18,052
Canon y Sobrecanon Petrolero	10,991,832	7,344,960	7,227,826	9,840,465	35,405,083
Total	11,026,980	7,421,666	7,255,360	9,862,591	35,566,597

Fuente: Portal de Transparencia Económica – MEF

El total de las transferencias en el año 2018 se incrementó 2.6 millones de soles (35.9%) respecto de las transferencias realizadas en el año 2017; el canon minero disminuyó -86.7%, la regalía minera se incrementó en 67.4%, el canon hidroenergético se incrementó 1,300.0%, la vigencia de mina disminuyó -17.0%, el canon pesquero se incrementó en 64.6% y el canon y sobrecanon petrolero se incrementó en 36.1%.

7.13.2 Importancia de los recursos del Rubro Canon en el PIM

En el Período de análisis ha venido incrementándose la importancia de los recursos del Rubro Canon en el total del presupuesto de la entidad, en el 2015 alcanza el porcentaje de participación más bajo de 65.7%.

Entre el 2018 y el 2015 el PIM CANON disminuyó -34.5%; sin embargo, entre el 2018 y el 2017, el PIM CANON se incrementa en 40.1%.

Gráfico 113: Participación de Recursos del Rubro Canon en el Presupuesto Total de la MD La Brea, 2015 – 2018 (Porcentaje)

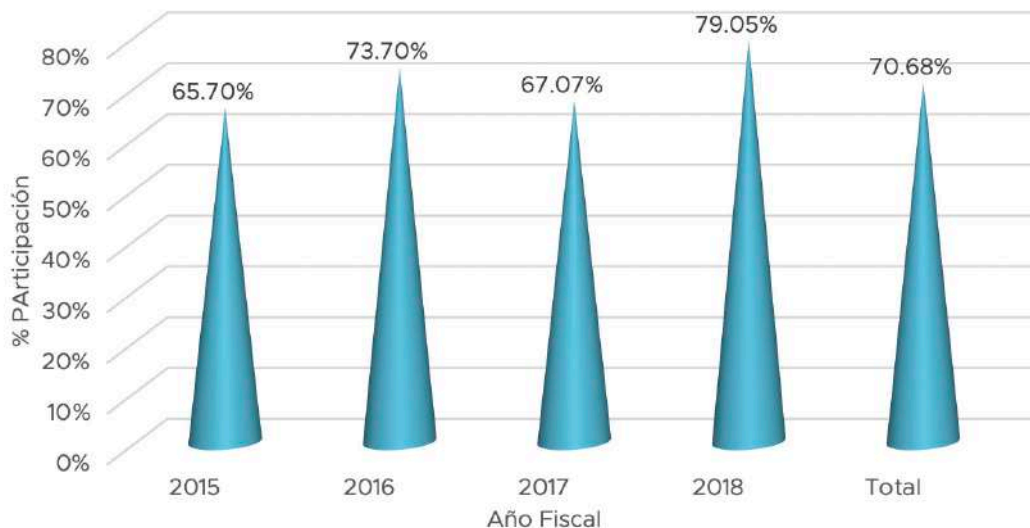

Fuente: Portal de Transparencia Económica - MEF

Cuadro 149: Participación de Recursos del Rubro Canon en el Presupuesto Total de la MD La Brea, 2015 – 2018, (Soles)

Año Fiscal	PIM TOTAL	PIM CANON	%
2015	29,167,786	19,165,407	65.70%
2016	19,978,062	14,724,604	73.70%
2017	13,357,615	8,960,109	67.07%
2018	15,883,839	12,557,463	79.05%
Total	78,387,302	55,407,583	70.68%

Fuente: Portal de Transparencia Económica - MEF

7.13.3 Ejecución de recursos del Rubro Canon

El año con mayor nivel de ejecución de los recursos del Rubro Canon fue el 2018, alcanzando una óptima ejecución de 93.32%.

El monto ejecutado de los recursos del Rubro Canon entre el 2015 y el 2018 disminuyó -47.0%, incrementándose en 7.8% en el 2018 respecto del 2017.

Gráfico 114: Ejecución de los recursos del Rubro Canon en la MD La Brea, 2015 – 2018 (Porcentaje)

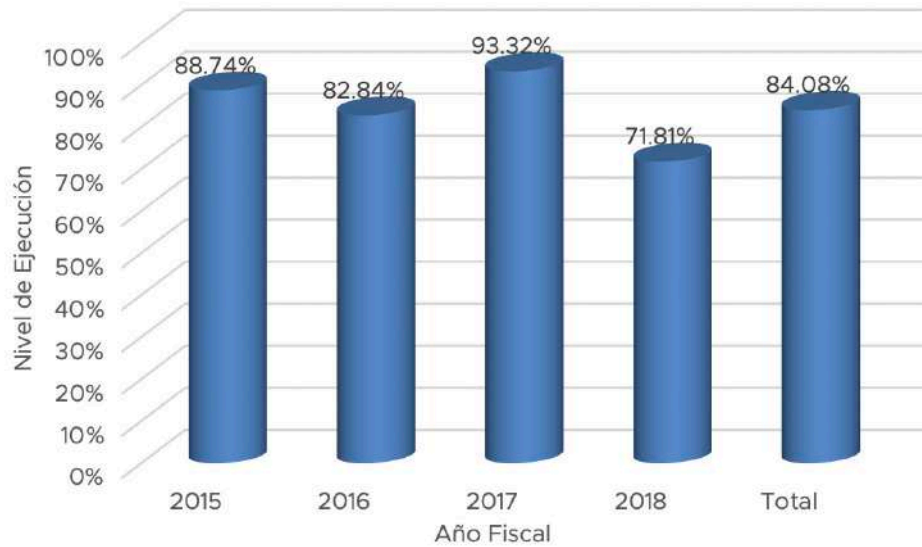

Fuente: Portal de Transparencia Económica - MEF

Cuadro 150: Ejecución de los recursos del Rubro Canon en la MD Brea, 2015 – 2018 (Soles)

Año Fiscal	Presupuesto Canon	Ejecutado Canon	Nivel de Ejecución
2015	19,165,407	17,008,247	88.74%
2016	14,724,604	12,198,328	82.84%
2017	8,960,109	8,361,320	93.32%
2018	12,557,463	9,017,642	71.81%
Total	55,407,583	46,585,537	84.08%

Fuente: Portal de Transparencia Económica MEF

7.13.4 Uso de recursos del Rubro Canon: Actividades y Proyectos

Del total de los recursos programados del Rubro Canon se ejecutó 46.6 millones de soles; el 37.7% se destinó al gasto en actividades y 62.3% al gasto en proyectos.

Gráfico 115: Ejecución anual del Rubro Canon en Proyectos y Actividades en la MD de La Brea, 2015 - 2018 (Soles y Porcentaje)

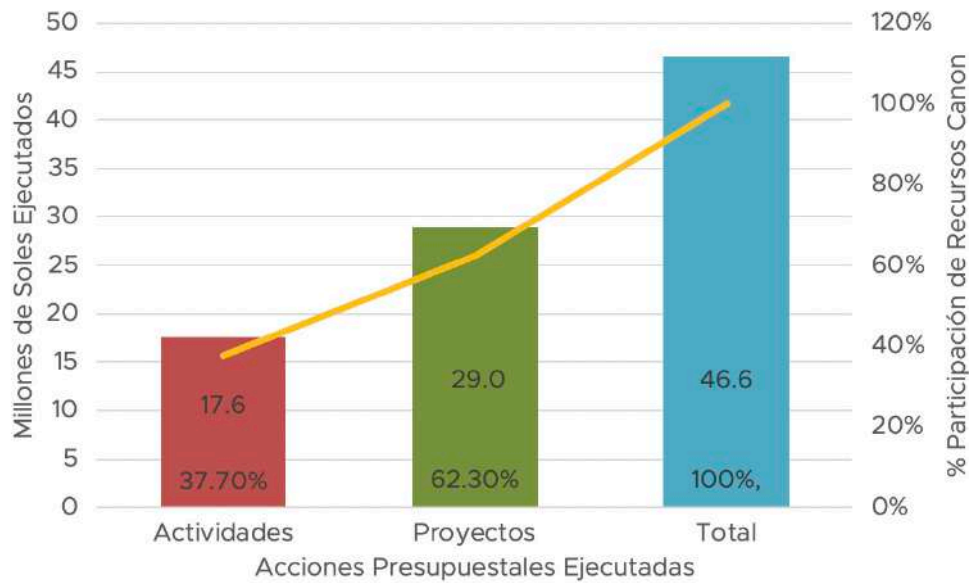

Fuente: Portal de Transparencia Económica – MEF

Gráfico 116: Ejecución acumulada del Rubro Canon en Proyectos y Actividades en la MD de La Brea, 2015 - 2018 (Soles y Porcentaje)

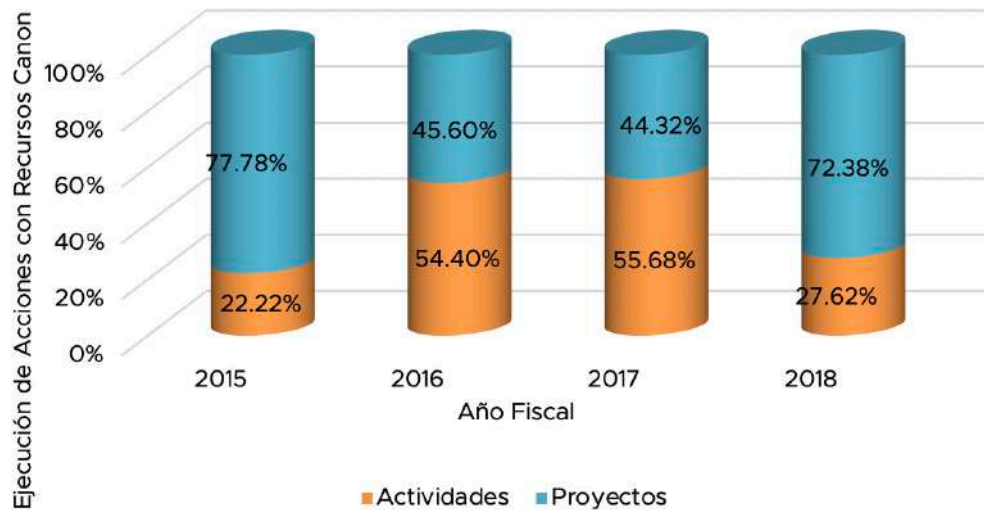

Fuente: Portal de Transparencia Económica – MEF

Cuadro 151: Ejecución Anual del Rubro Canon en Proyectos y Actividades en la MD de la Brea, 2015 - 2018 (Soles)

Acciones	2015	2016	2017	2018	Total
Actividades	3,779,929	6,635,289	4,655,381	2,490,613	17,561,212
Proyectos	13,228,318	5,563,040	3,705,938	6,527,029	29,024,325
Total	17,008,247	12,198,329	8,361,319	9,017,642	46,585,537

Fuente: Portal de Transparencia Económica – MEF



En cuanto a la ejecución del gasto en proyectos el mayor uso de recursos entre el año 2015 al 2018 fue destinado a proyectos de la función Orden Público y Seguridad, representando el 31.5% de los recursos del Rubro Canon; en segundo lugar, está la función Educación con el 16.2% y en tercer lugar fue la función Transporte con el 11.6%.

Gráfico 117: Ejecución del Rubro Canon en proyectos por Funciones del Estado en la MD La Brea, 2015 -2018 (Porcentaje)

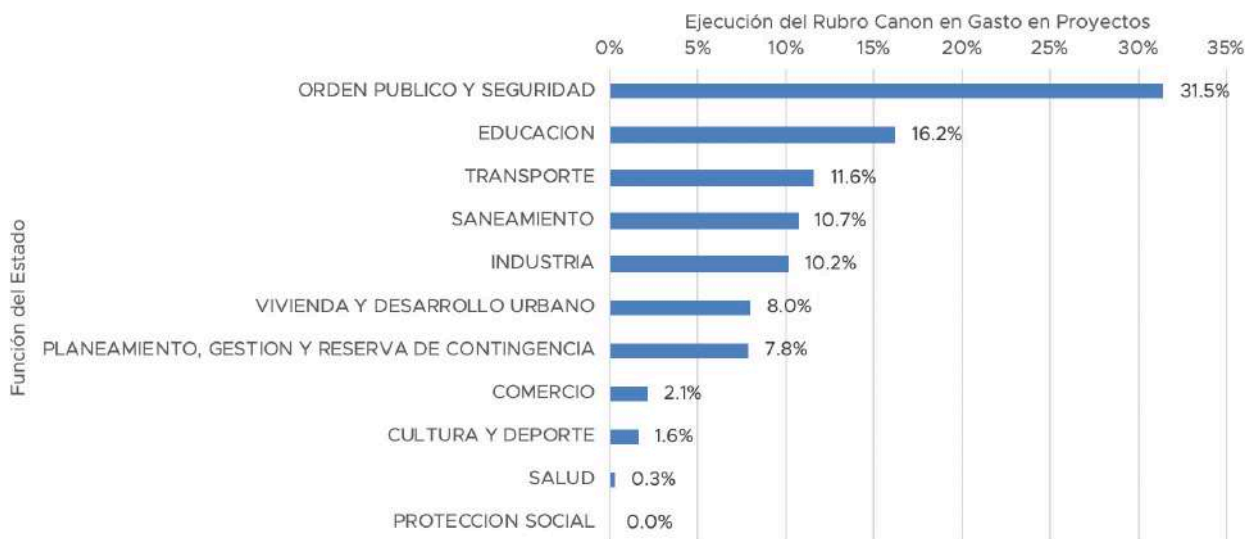

Fuente: Portal de Transparencia Económica - MEF

Cuadro 152: Ejecución del Rubro Canon en Proyectos por Funciones del Estado en la MD La Brea, 2015 – 2018 (Soles)

Función	2015	2016	2017	2018	Total
ORDEN PUBLICO Y SEGURIDAD	3,261,417	4,036,716	1,809,676	22,953	9,130,762
EDUCACION	3,574,531	907,583	124,900	101,050	4,708,064
TRANSPORTE	1,436,875	0	826,652	1,106,592	3,370,119
SANEAMIENTO	924,625	9,469	0	2,169,531	3,103,625
INDUSTRIA	2,673,100	275,412	0	0	2,948,512
VIVIENDA Y DESARROLLO URBANO	238,199	70,291	0	2,010,438	2,318,928
PLANEAMIENTO, GESTION Y RESERVA DE CONTINGENCIA	672,800	240,200	326,600	1,036,314	2,275,914
COMERCIO	0	0	618,110	0	618,110
CULTURA Y DEPORTE	446,771	23,368	0	0	470,139
SALUD	0	0	0	80,151	80,151
PROTECCION SOCIAL	0	0	0	0	0
Total	13,228,318	5,563,039	3,705,938	6,527,029	29,024,324

Fuente: Portal de Transparencia Económica – MEF

En cuanto a la ejecución del gasto en actividades el mayor uso de recursos entre el año 2015 al 2018 fue destinado a Bienes y Servicios representando el 53.93% de los recursos del Rubro Canon en gasto corriente.

Gráfico 118: Ejecución de Recursos del Canon en Gasto Corriente por la MD La Brea, 2015 -2018 (Porcentaje)



Fuente: Portal de Transparencia Económica - MEF

Cuadro 153: Ejecución Anual del Rubro Canon en Partidas Genéricas del Gasto Corriente en la MD La Brea, 2015 -2018 (Soles)

Genérica de Gasto	2015	2016	2017	2018	Total
PERSONAL Y OBLIGACIONES SOCIALES	331,775	404,245	474,083	497,414	1,707,517
PENSIONES Y OTRAS PRESTACIONES SOCIALES	0	24,512	5,880	0	30,392
BIENES Y SERVICIOS	3,383,378	2,242,954	1,906,351	1,937,421	9,470,104
DONACIONES Y TRANSFERENCIAS	0	0	0	0	0
ADQUISICION DE ACTIVOS NO FINANCIEROS	50,457	22,008	55,431	2,296	130,192
SERVICIO DE LA DEUDA PUBLICA	0	3,941,568	2,174,631	0	6,116,199
OTROS GASTOS	14,318	0	39,004	53,483	106,805
Total	3,779,928	6,635,287	4,655,380	2,490,614	17,561,209

Fuente: Portal de Transparencia Económica - MEF



8 **Revisión de proyectos específicos de inversión pública financiados con recursos de canon y priorizados por la Comisión EITI – Piura**

Se identificó una relación de proyectos, según un criterio de priorización previamente consensuando con la Comisión EITI, para el análisis por cada entidad en el período 2015 – 2018 (Ver Anexo 1: Relación de proyectos identificados para la priorización por las entidades EITI Piura); de esa primera identificación inicial, se priorizaron 2 proyectos de inversión pública por cada entidad, sobre los cuales el estudio debía presentar información del estado y resultados en relación con los beneficios generados por dicha inversión sobre la mejora de la calidad de vida de la población; por tanto, se priorizaron los proyectos con por lo menos un 80% de ejecución a la fecha de cierre del presente estudio, porque son los que visibilizan resultados e impactos.

Además, se incorporó como un criterio de selección de proyectos de impacto, si estos éstos habían sido propuestos en mecanismos de concertación con los ciudadanos, tales como presupuesto participativo.

¿Cómo se identificó los proyectos para este apartado? Se revisó fuentes públicas por Internet: Consulta Amigable SIAF, Banco de Proyectos Invierte.Pe e InfObras; tomando en cuenta los criterios previamente establecidos por la Comisión EITI Piura, se identificaron 218 proyectos, de los cuales, la Comisión priorizó un total de 26 proyectos, que cumplieran con las condiciones establecidas.

Para el análisis específico de los proyectos seleccionados, nuevamente se consideró la revisión de las mismas fuentes públicas por Internet: Consulta Amigable SIAF, Banco de Proyectos Invierte.Pe e InfObras; se recopiló información sobre las diferentes etapas del ciclo de proyecto, verificando el estado y plazos entre etapas; así como cambios en el presupuesto para el proyecto de inversión pública y cumplimiento de las normas vigentes. Luego, en trabajo de campo en cada entidad, se verificó la existencia de los documentos pertinentes al resultado de cada etapa del ciclo de proyecto, especialmente de la etapa de liquidación. Todos los proyectos priorizados están alineados con funciones básicas del Estado Peruano.

Criterios para Priorización de Proyectos para Estudio EITI Piura

La priorización de los 2 (dos) proyectos por entidad fue aprobada por la Comisión EITI Piura, las mismas que se señaló deberán cumplir con los siguientes criterios:

- Proyectos con mayor monto de inversión.
- Proyectos con mayor número de beneficiarios.
- Proyectos con objetivos que impactan en la calidad de vida de las personas o que ayudan a mejorar radicalmente su situación (con un antes y un después).
- Proyectos que estén enmarcados en prioridades de planes de desarrollo o funciones básicas del Estado.
- Proyectos que son considerados emblemáticos por las autoridades.
- Proyectos que fueron priorizados por los actores locales en los procesos de presupuesto participativo.

Procedimiento para Selección de Proyectos a Priorizar

- Identificación de proyectos en el Banco de Proyectos Invierte.pe
- <http://ofi5.mef.gob.pe/wp/busquedaavanzada.aspx>
- Identificación de proyectos en consulta amigable MEF de proyectos con ejecución de gasto con Rubro de financiamiento Canon y Operaciones Oficiales de Crédito.
- <http://apps5.mineco.gob.pe/transparencia/Navegador/default.aspx?y=2017&ap=Proyecto>
- Obtención de relación de proyectos en base al cruce de información de Banco de Proyecto con Proyectos financiados con fuente Canon y Operaciones Oficiales de Crédito.
- A la relación obtenida se aplicar filtro de año de Declaratoria de Viabilidad del Proyecto.
- A la relación filtrada según paso anterior se aplica nuevo filtro de proyectos cuyo porcentaje de ejecución sea por lo menos del 80%.

Durante los años que cubre el estudio, del análisis sobre los 218 proyectos de la identificación inicial, las entidades adheridas a EITI Piura, priorizaron mayormente la ejecución de sus recursos del canon en proyectos de impacto vinculados con la Función Transporte.

Se ha podido observar que, en todos los proyectos analizados, ha habido un incremento en su presupuesto final, respecto al valor respecto de su presupuesto inicial. A continuación, se presenta un resumen de la variación ente el monto viable y monto actualizado de estos 218 proyectos:

Cuadro 154: Resumen de proyectos de inversión priorizados por entidad, 2015 – 2018 (Soles)

Entidad	Monto Viable	Costo Actualizado	% Variación	% Total
UN FRONTERA	6,659,522	10,341,849	55.3%	0.6%
MP SULLANA	199,998,079	269,210,894	34.6%	18.4%
MD TAMBOGRANDE	96,040,600	127,635,315	32.9%	8.9%
MD VICE	8,591,932	11,270,368	31.2%	0.8%
MP TALARA	89,784,011	111,524,689	24.2%	8.3%
MP PAITA	56,296,495	69,556,950	23.6%	5.2%
UN PIURA	18,354,721	22,204,004	21.0%	1.7%
MD LA BREA	9,596,904	11,125,755	15.9%	0.9%
MD CASTILLA	22,972,309	26,291,546	14.4%	2.1%
GR PIURA	445,391,159	501,283,342	12.5%	41.1%
MD EL ALTO	55,000,619	60,367,113	9.8%	5.1%
MP PIURA	29,216,429	31,992,921	9.5%	2.7%
MP SECHURA	47,047,316	50,991,088	8.4%	4.3%
Total	1.084.950.094	1.303.795.833	20.2%	100.0%

Fuente: Portal de Transparencia Económica SIAF, Banco de Proyectos Invierte.Pe

Durante los años que cubre el estudio, del análisis sobre los 218 proyectos de la identificación inicial, las entidades adheridas a EITI Piura, priorizaron mayor número de proyectos e invirtieron la mayor cantidad de sus recursos en proyectos de impacto vinculados con la Función Transporte.

Gráfico 119: Distribución de la inversión de proyectos priorizados por funciones del Estado

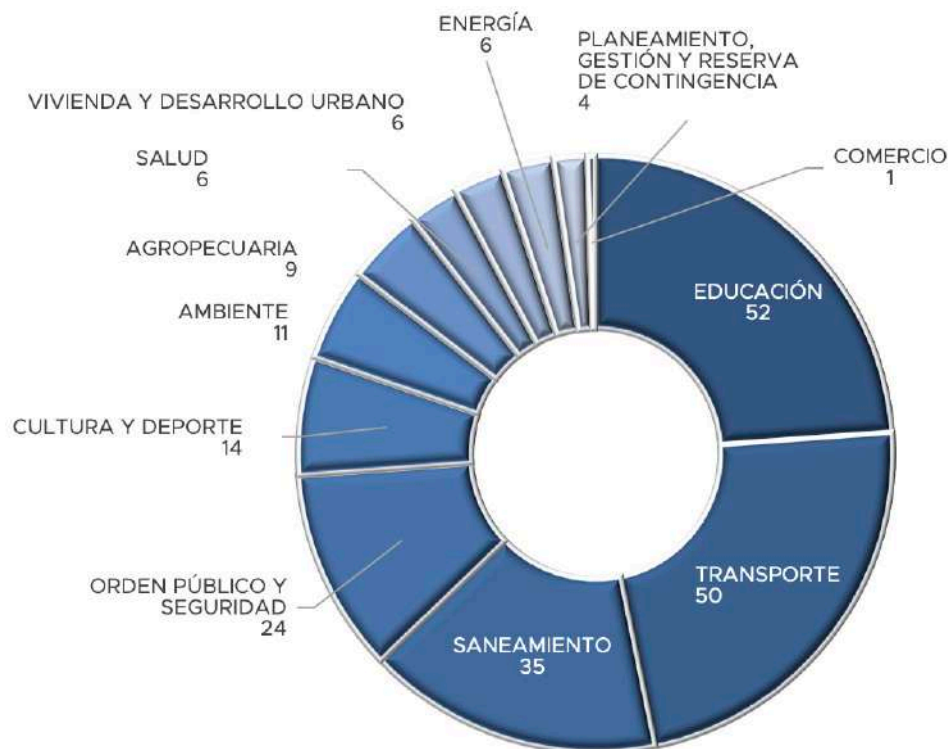

Fuente: Banco de Proyectos Invierte.Pe

Cuadro 155: Distribución de la inversión de proyectos priorizados por funciones básicas del Estado

Función	Entidad	# Proyectos	Monto Viable	Costo Actualizado	Devengado Acumulado
TRANSPORTE	GR PIURA	8	146.101.196	191.471.449	173.200.713
	MD CASTILLA	4	10.920.301	10.656.335	10.505.373
	MD EL ALTO	4	5.952.958	6.893.300	6.862.731
	MD LA BREA	2	2.673.493	3.426.384	3.328.814
	MD TAMBOGRANDE	1	13.915.014	16.082.695	15.930.216
	MD VICE	1	707.897	1.127.561	988.332
	MP PAITA	4	16.930.664	22.918.144	21.847.339
	MP PIURA	5	14.916.783	15.777.488	15.320.999
	MP SECHURA	4	7.837.158	9.650.195	9.998.824
	MP SULLANA	6	83.657.369	118.684.914	107.571.745
	MP TALARA	11	42.066.468	48.773.713	49.215.831
	Total Función	50	345.679.301	445.462.178	414.770.917
	EDUCACIÓN	GR PIURA	26	113.946.279	146.863.776
MD CASTILLA		1	1.431.510	864.862	849.170
MD EL ALTO		1	2.049.399	2.244.600	2.204.420
MD TAMBOGRANDE		1	3.393.984	4.372.055	4.372.055
MD VICE		1	1.328.433	1.653.414	1.358.896
MP PAITA		1	1.023.625	1.198.758	1.194.758
MP SECHURA		6	12.837.285	16.255.675	16.049.086
MP SULLANA		4	13.784.232	17.380.654	16.938.132
MP TALARA		5	17.570.087	22.856.114	22.309.839
UN PIURA		3	18.354.721	22.204.004	22.204.004
UN FRONTERA		3	6.659.522	10.341.849	9.911.152
Total Función		52	192.379.077	246.235.761	237.791.492
AGROPECUARIA	GR PIURA	3	10.687.913	11.770.121	11.762.120
	MD TAMBOGRANDE	1	4.495.356	5.823.257	5.820.273
	MD VICE	1	6.017.211	7.885.652	7.781.605
	MP SECHURA	4	5.220.481	7.224.579	7.134.345
	Total Función	9	26.420.961	32.703.608	32.498.343
AMBIENTE	MD EL ALTO	1	4.300.273	4.982.679	4.981.945
	MP PAITA	5	9.223.673	11.621.362	11.256.000
	MP PIURA	2	2.667.545	2.721.208	2.701.215
	MP SECHURA	1	5.679.110	2.554.458	2.250.095
	MP TALARA	2	2.674.363	2.603.941	2.599.719
	Total Función	11	24.544.964	24.483.648	23.788.974
COMERCIO	MD EL ALTO	1	9.671.062	9.808.947	9.635.902
	Total Función	1	9.671.062	9.808.947	9.635.902



Función	Entidad	# Proyectos	Monto Viable	Costo Actualizado	Devengado Acumulado
CULTURA Y DEPORTE	MD EL ALTO	1	3.108.292	3.647.554	3.638.513
	MP PAITA	1	875.262	1.199.885	1.162.047
	MP PIURA	1	1.194.355	1.390.828	1.347.001
	MP SECHURA	5	10.920.173	9.986.558	9.616.658
	MP TALARA	6	6.932.166	10.233.646	10.151.907
	Total Función	14	23.030.248	26.458.470	25.916.126
ENERGÍA	GR PIURA	2	2.204.448	3.636.518	3.601.280
	MP PAITA	2	4.319.557	5.956.658	5.939.315
	MP SECHURA	2	3.187.095	3.497.973	3.432.795
	Total Función	6	9.711.100	13.091.148	12.973.390
ORDEN PÚBLICO Y SEGURIDAD	GR PIURA	2	18.355.442	19.332.366	18.970.863
	MD EL ALTO	6	18.592.879	20.749.332	20.330.916
	MD LA BREA	2	6.923.411	7.699.371	7.683.831
	MD TAMBOGRANDE	1	5.034.339	6.309.921	5.304.411
	MP PAITA	2	16.213.405	18.080.678	18.000.551
	MP PIURA	1	4.341.512	5.181.282	4.958.479
	MP SULLANA	1	9.879.749	10.130.682	9.725.587
	MP TALARA	9	14.083.376	18.110.066	17.908.375
	Total Función	24	93.424.112	105.593.698	102.883.013
PLANEAMIENTO, GESTIÓN Y RESERVA DE CONTINGENCIA	GR PIURA	3	19.791.104	21.506.335	20.040.973
	MD TAMBOGRANDE	1	5.492.676	6.908.155	5.728.288
	Total Función	4	25.283.780	28.414.490	25.769.261
SALUD	GR PIURA	5	85.558.404	37.447.522	36.049.464
	MP SULLANA	1	4.673.869	4.790.233	4.495.709
	Total Función	6	90.232.273	42.237.755	40.545.173
SANEAMIENTO	GR PIURA	5	48.746.373	69.255.255	65.521.566
	MD CASTILLA	2	10.620.498	14.770.348	14.403.585
	MD EL ALTO	1	1.330.626	1.539.893	1.532.241
	MD TAMBOGRANDE	9	63.709.231	88.139.233	82.971.635
	MP PAITA	4	6.327.672	7.047.841	6.930.354
	MP PIURA	2	4.197.189	4.228.495	3.864.960
	MP SULLANA	9	85.235.322	115.221.100	110.916.171
	MP TALARA	3	6.457.552	8.947.209	8.814.794
	Total Función	35	226.624.463	309.149.374	294.955.306
VIVIENDA Y DESARROLLO URBANO	MD EL ALTO	1	9.995.130	10.500.807	9.911.528
	MD VICE	1	538.391	603.741	564.921
	MP PAITA	1	1.382.637	1.533.625	1.492.116
	MP PIURA	1	1.899.044	2.693.621	2.691.094
	MP SECHURA	1	1.366.014	1.821.651	1.820.112
	MP SULLANA	1	2.767.538	3.003.312	2.436.200
	Total Función	6	17.948.754	20.156.756	18.915.973
Total		218	1.084.950.094	1.303.795.833	1.240.443.869

Fuente: Portal de Transparencia Económica SIAF, Banco de Proyectos Invierte.Pe

A continuación, se presenta los logros de cada uno de los proyectos priorizados, contrastando la información con las entidades en campo.

Código Único: 2233878
Código SNIP: 236644

Construcción de Puente Vehicular y Peatonal Juan Pablo II y Accesos - Piura

Función: Transporte



Aprobado en Presupuesto Participativo:



Monto Actualizado del Proyecto:
61,186,953 soles



Tiempo de Ejecución:
2012 - Actualidad



Proyecto alineado con Funciones Básicas:
Sí



Estado Situacional:
92%

Ámbito de Intervención



426,898 Beneficiarios
Previstos



143 Inversión aproximada:
soles / beneficiario

Beneficios / Acciones:

- Mejores niveles de desarrollo urbano en los distritos de Piura y Castilla.
- Disminución en 5% del gasto transporte de las familias de Piura y Castilla a partir del de funcionamiento el proyecto. Primer año

Entidad Ejecutora: Gobierno Regional de Piura



Descripción del Proyecto:

El área de intervención del proyecto se ubica en el distrito de Piura y distrito de castilla entre las av. Luis Antonio Eguiguren intercepción av. Panamericana norte/Cáceres y la av. Independencia intercepción av. Panamericana norte/Cáceres en el distrito de castilla. En el área de estudio del proyecto se localiza a los distritos de Piura y castilla de la provincia de Piura respectivamente.

El proyecto contempla la construcción de un puente tipo arco metálico atirantado de tablero inferior de longitud total entre ejes de estribos 125.00 m., Con un tablero de acero estructural con una losa de concreto armado de espesor de 0.205 m., De dos calzadas con dos carriles por calzada sin berma central de longitud de 15.20 m. Y con veredas laterales de 2.40 m. De ancho. Esta superestructura estará apoyada sobre estribos y este sobre una cimentación profunda mediante pilotes de diámetro de 1.20 m.



Croquis de Localización del Proyecto

Código Único: 2332318
Código SNIP: 371612

Mejoramiento de la Av. Chulucanas, entre la Av. El Tallan y la Av. Los Tallanes, de los distritos de Veintiséis de Octubre y Piura, Provincia de Piura - Piura

Función: Transporte



Aprobado en Presupuesto Participativo:



Monto Actualizado del Proyecto:
58,646,692 soles



Tiempo de Ejecución:
2016 - Actualidad



Proyecto alineado con Funciones Básicas:
Sí



Estado Situacional:
81%

Ámbito de Intervención



174,100 Beneficiarios
Previstos



336 Inversión aproximada:
soles / beneficiario

Situación por mejorar:

- Adecuadas Condiciones de Transitabilidad Peatonal y Vehicular en la Av. Prolongación Chulucanas entre la Av. El Tallan y la Av. Los Tallanes de los distritos Veintiséis de Octubre y Piura.
- Mejora las condiciones de vida de asentada en la Av. Prolongación Chulucanas entre la Av. El Tallan y la Av. Los Tallanes de los distritos Veintiséis de octubre y Piura
- Incremento de la velocidad promedio a 40 km/h al primer año de ejecutado el proyecto. El IMD aumenta en un 15% al primer año de ejecutado el proyecto Disminución de los costos por transporte en un 15% del 100% del costo actual, después de ejecutado el PIP.

Entidad Ejecutora: Gobierno Regional de Piura



Descripción del proyecto:

La Av. Chulucanas gira en el entorno de varios lugares como: Villa Kutrt Beer, A.H. Nueva Esperanza, Urb. Santa Rosa, A.H. San Martín Zona A y Zona B, A.P.V. Los Educadores, A.P.V. 15 de Setiembre, A.H. Néstor Martos, Sector Los Claveles, Sector Villa Jardín, Sector Los Jardines, A.H. Manuel Seoane, Urb. La Providencia, Urb. Santa María del Pinar, Nueva Providencia; Urb. Los Geranios, Villa Perú Canadá, Micaela Bastidas, AH Los Algarrobos; Urb. El Golf, AH; Urb. Santa Margarita; Urb. Los Ingenieros; de los Distritos de Veintiséis de Octubre y Piura como área de influencia del proyecto; toda la población de dicha zona accede a un servicio de transporte vial de manera limitada. La Av. Chulucanas constituye una de las Vías Integradora de la ciudad que se inicia en la intersección con la Av. El Tallán y termina en la Av. Los Tallanes, la intervención permitirá dar solución al problema de transitabilidad vial urbana que afrontan los pobladores del área de influencia, algunos de los efectos que originan la situación actual son: Polución de las calles vecinas Desintegración de las urbanizaciones y AA.HH. Dificultad en los desplazamientos de la población a algunas instituciones como: Universidad Antenor Orrego UPAO, Universidad Cesar Vallejo, Hospital Santa Rosa, Dirección Regional de Educación, entre otros. Formación de aniegos en épocas de lluvias. En todo el tramo del proyecto, hay intersección con otras vías de importancia para la ciudad y las condiciones topográficas casi planas, son característica predominante a lo largo de la vía.



Croquis de Localización del Proyecto

Código Único: 2224615
Código SNIP: 222507

Entidad Ejecutora:
MD Castilla

Mejoramiento del servicio de agua potable y alcantarillado en la urbanización Miraflores, distrito de Castilla - Piura - Piura

Función: Saneamiento 



Aprobado en Presupuesto Participativo:



Monto Actualizado del Proyecto:
14,065,477 soles



Tiempo de Ejecución:
2012 - Actualidad



Proyecto alineado con Funciones Básicas:
Sí



Estado Situacional:
96%



Descripción del proyecto:

La población de la Urbanización Miraflores asciende a 7052 habitantes, de los cuales 3411 son hombres y 3641 son mujeres. La población es estratos económicos medio a alto y desarrolla una serie de actividades económicas que ha permitido el establecimiento de un sin número de instituciones y servicios entre lo que destacan: hoteles, restaurantes, bancos, establecimientos comerciales de consumo humano directo e indirecto. Así mismo cuenta con los servicios básicos de agua potable y alcantarillado. Existiendo en la misma urbanización el Pozo Miraflores y su respectivo reservorio. Sin embargo las redes de agua potable y alcantarillado que atraviesan la urbanización son de Asbesto Cemento.

Ámbito de Intervención



7,052 Beneficiarios
Previstos



1,994 Inversión aproximada:
soles / beneficiario

Situación por mejorar:

- Disminución de la incidencia de enfermedades gastrointestinales, parasitarias y dérmicas en la población de la Urbanización Miraflores, Distrito de Castilla.
- Disminución de la incidencia de enfermedades gastrointestinales, parasitarias y dérmicas en la población de la urbanización Miraflores del distrito de Castilla. 100% de la población de La urbanización Miraflores cuenta con adecuado servicio de agua potable y alcantarillado al finalizar la ejecución del proyecto.



Croquis de Localización del Proyecto

Código Único: 2225680
Código SNIP: 243880

Mejoramiento urbanístico del Sector
Cementerio - Córpac, Distrito de Castilla - Piura -
Piura

Función: Transporte 



Aprobado en Presupuesto Participativo:



Monto Actualizado del Proyecto:
7,123,802 soles



Tiempo de Ejecución:

-



Proyecto alineado con Funciones Básicas:
Sí



Estado Situacional:
Liquidado

Ámbito de Intervención



4,755 Beneficiarios
Previstos



1,498 Inversión aproximada:
soles / beneficiario

Situación por mejorar:

- Mejora de la Calidad de Vida de los pobladores del Sector Cementerio del Distrito de Castilla.
- Mejoramiento de la economía de la población en un 30% por la disminución de los gastos en salud.

Entidad Ejecutora:
MD Castilla



Descripción del proyecto:

La población del sector Cementerio - Corpac del Distrito de Castilla asciende a 4755 habitantes con una densidad poblacional de 5 personas por vivienda, distribuidos en 951 lotes, este sector cuenta con todos los servicios básicos como Energía Eléctrica, Agua Potable y Alcantarillado. La carencia de infraestructura vial tiene también efectos negativos en épocas no lluviosas (se agrava y torna peligrosa) cuando las vías se ven seriamente afectadas por las precipitaciones pluviales estacionales. El tránsito vehicular por las referidas vías se torna dificultoso ya que las unidades móviles tienen que sortear desniveles para llegar a su destino. Por otro lado ante la limitada infraestructura vial y el mal estado de las existentes, la población invade el área destinada al flujo vehicular para su desplazamiento poniendo en riesgo su integridad física. Todo lo anterior origina malestar en los moradores (que transitan para desplazarse y realizar sus actividades cotidianas) y conductores de vehículos que utilizan están calles o avenidas. En este sector están vías de importancia como son las avenidas Progreso, avenida Grau y avenida Córpac, que comprenderán: Lado Norte a todas las calles que se encuentran comprendidas entre la avenida Ramón Castilla y la avenida Junín (margen izquierda de la avenida Progreso) y Lado Sur a todas las calles comprendidas entre la avenida Junín y avenida Córpac (margen izquierda de la avenida Progreso).



Croquis de Localización del Proyecto

Código Único: 2190239
Código SNIP: 282048

Entidad Ejecutora:
MD EL Alto

Creación del Complejo Polideportivo Municipal
El Alto, Distrito De El Alto - Talara - Piura

Función: Vivienda y
Desarrollo Urbano 



Aprobado en Presupuesto Participativo:



Monto Actualizado del Proyecto:
10,500,806 soles



Tiempo de Ejecución:
2013 - Actualidad



Proyecto alineado con Funciones Básicas:
Sí



Estado Situacional:
94%



Descripción del proyecto:

La inexistencia áreas de recreación, deteriora el ornato, aumenta la contaminación ambiental, disminuye las relaciones sociales entre habitantes, disminuye el valor de los inmuebles, limita o reduce las condiciones y oportunidades para mejorar el nivel de calidad de vida de la población del Distrito de El Alto SALUD Las condiciones de insalubridad del medio ambiente y las condiciones culturales inciden de manera directa en la salud de la población y se expresan en altos índices de morbi mortalidad. Sus expresiones más comunes son las enfermedades respiratorias, las infecciones intestinales, las afecciones a la piel y las alergias vinculadas directamente a problemas en la recolección y disposición de los residuos líquidos y sólidos, a problemas en el acceso a agua limpia y en volúmenes adecuados entre otros. Todo lo cual deja a la población expuesta a contraer dichas Enfermedades EDUCACION De un total de 6,672 pobladores en el año 2,007 entre la edades de 3 a 65 años, el 34% de la población al menos asistía a algún centro de estudios y el 66% no asiste a ningún centro de estudios. Situación que no debe haber variado ya que no se han incrementado los centros de estudios y no existen de educación superior. En el distrito existen 9 centro de educación inicial de los cuales casi el 90% son privados, existen 6 centros primarios y 3 secundarios, es decir sólo existen 18 centro educativos. Es necesario que se tomen medidas para mejorar el acceso a la educación sobre todo superior .

Ámbito de Intervención



4,500 Beneficiarios
Previstos



2,333 Inversión aproximada:
soles / beneficiario



Croquis de Localización del Proyecto

Situación por mejorar:

- Mejor nivel de calidad de vida y desarrollo urbano en el Distrito de El Alto.
- Al 2022 se habrá incrementado en un 20% el ornato del Distrito de El Alto.
- Recuperación del 20% de los espacios de recreación.
- Incremento del 20% de turistas.
- Mitigación de la contaminación ambiental

Código Único: 2185934
Código SNIP: 271952

Mejoramiento del Mercado de Abastos
Municipal de la Ciudad El Alto,
Distrito de El Alto - Talara - Piura

Función: Comercio



Aprobado en Presupuesto Participativo:



Monto Actualizado del Proyecto:
9,808,947 soles



Tiempo de Ejecución:

-



Proyecto alineado con Funciones Básicas:
Sí



Estado Situacional:
98%

Ámbito de Intervención



7,159 Beneficiarios
Previstos



1,370 Inversión aproximada:
soles / beneficiario

Situación por mejorar:

- Mejor nivel de vida de los Ofertantes y Demandantes del Servicio de Comercio en la Ciudad El Alto.
- Construcción de la infraestructura en un 100%
- Población Adecuadamente Atendida en la provisión del Servicio de Actividades Comerciales del Nuevo Mercado de Abastos Municipal de la ciudad El Alto
- 90% de la población demandante del servicio adecuadamente atendidos a partir del primer año

Entidad Ejecutora:
MD EL Alto



Descripción del proyecto:

Los pobladores del distrito el alto ante la falta de empleo no han encontrado mejor manera de crear sus propias fuentes de empleo, implementando puestos de comercio en el mercado de abastos municipal. El crecimiento del numero de comerciantes en el mercado municipal se ha dado de manera desordenada a tal punto que hoy no se puede recorrer sus instalaciones libremente ya que el poco espacio libre con el que cuentan es muy reducido. En la visita de campo realizada por los formuladores se pudo observar las inadecuadas condiciones de infraestructura, de equipamiento y mobiliario en que se viene ofertando el servicio de comercialización en el mercado municipal generando múltiples problemas no solo a los ofertantes sino también a los demandantes de los productos que se comercializan en este lugar. Entre los problemas podemos mencionar: inadecuada infraestructura ya que los puestos de comercio que hoy existen han sido habilitados de triplay generando el riesgo de caerse, no cuentan con equipos de congelamiento de los productos que venden por lo que se descomponen mas fácilmente generando perdidas a los vendedores, también se producen problemas de malos olores y contaminación.



Croquis de Localización del Proyecto

Código Único: 2285136
Código SNIP: 327347

Mejoramiento del servicio de atención de la
Compañía de Bomberos Voluntarios N 62 de la
Ciudad de Negritos, Distrito de La Brea - Talara -
Piura

**Función: Orden Público
y Seguridad** 



Aprobado en Presupuesto Participativo:



Monto Actualizado del Proyecto:
3,817,402 soles



Tiempo de Ejecución:
2015 - Actualidad



Proyecto alineado con Funciones Básicas:
Sí



Estado Situacional:
99%

Ámbito de Intervención



1,870 Beneficiarios
Previstos



2,041 Inversión aproximada:
soles / beneficiario

Situación por mejorar:

- Mejora del nivel socio económico de la población de la margen derecha e izquierda de la quebrada Alejandro Taboada del distrito La Brea Negritos, provincia de Talara, región Piura.
- Continuidad de los servicios públicos de la margen derecha e izquierda de la quebrada Alejandro Taboada.
- Se reduce el riesgo de UP frente a inundaciones en la quebrada Alejandro Taboada del distrito de La Brea Negritos, provincia de Talara, región Piura.

Entidad Ejecutora: MD La Brea



Descripción del proyecto:

Dado el peligro inminente la población durante varios años ha presentado el PIP ante el presupuesto participativo local, pero por las limitaciones presupuestales, el PIP no fue priorizado. No obstante, durante la elaboración del presupuesto participativo 2014 la población logró que se priorizara el PIP, asignándole al mismo la suma de S/. 250,000 por la fuente de financiamiento Canon, Sobrecanon, Regalías y Participaciones. En los asentamientos humanos afectados, la mayoría de la población tiene secundaria incompleta, seguido de los que tienen primaria y secundaria completa. Son pocos los que poseen educación técnica superior. No se registran habitantes con educación superior universitaria, ni tampoco analfabetos. La mayoría de la población del área de influencia tiene una actividad económica independiente, como comerciantes, albañiles, etc.; un porcentaje menor tiene un trabajo dependiente, tanto en el sector público como privado. En el último sector, destaca los empleados en empresas de hidrocarburos, así como las relacionadas al procesamiento de recursos hidrobiológicos. En la margen derecha de la quebrada Alejandro Taboada, la mayoría de la población tiene ingresos mensuales que S/. 1 a 500, seguido de los que reciben entre S/. 801-1,000. En la margen izquierda de la referida quebrada, específicamente en Buenos Aires la mayoría recibe entre S/. 501-800, en Ricardo Palma, entre S/. 1 a 500



Croquis de Localización del Proyecto

Código Único: 2275120
Código SNIP: 321212

Mejoramiento de Transitabilidad Peatonal y Vehicular De Villa El Pescador y Urb. Indoamérica en el Puerto Menor San Pablo, Distrito De La Brea - Talara - Piura

Función: Transporte



Aprobado en Presupuesto Participativo:



Monto Actualizado del Proyecto:
2,509,023 soles



Tiempo de Ejecución:
2015 – Actualidad



Proyecto alineado con Funciones Básicas:
Sí



Estado Situacional:
99%

Ámbito de Intervención



900

Beneficiarios
Previstos



2,787

Inversión aproximada:
soles / beneficiario

Situación por mejorar:

- Mejora en las condiciones de vida de la población de Villa El Pescador y Urb. Indoamérica Reducir en 10% las Necesidades Básicas Insatisfechas para el año 3
- Adecuadas condiciones de transitabilidad vehicular y peatonal en Villa El Pescador y Urb. Indoamérica, en el distrito de la Brea - Talara - Piura.
- 20% Reducción de casos de enfermedades respiratorias en el 3 año

Entidad Ejecutora:
MD La Brea



Descripción del proyecto:

El estado natural en que se encuentran las vías tiene también efectos negativos en épocas no lluviosas, puesto que el tránsito vehicular y la presencia de fuertes vientos propicia la formación de nubes de polvo que afectan negativamente la salud de la población en general y en especial de la población que adolece de enfermedades de las vías respiratorias y de los órganos visuales complicando su situación. Actualmente gran parte de las calles se encuentran a nivel de terreno natural Las vías sin pavimentar, materia de este proyecto, afectan directamente a las familias que viven ahí y contribuye a aumentar los índices de contaminación ambiental, dañan al patrimonio público y privado y dificultan el desplazamiento normal de los vehículos y de las personas. Aunque el tránsito local interno es pequeño (IMD=110 vehículos/día), la falta de calzadas pavimentadas, origina mayores costos operativos de los vehículos y pérdida de tiempo de los peatones porque tienen que caminar hacia las vías de mayor transitabilidad para tomar el servicio de movilidad. Las viviendas se ven afectadas por el polvo que produce un deterioro de ellas con un incremento en los costos de conservación de las mismas, específicamente se ven afectadas las fachadas de las viviendas por el polvo y el barro, las paredes internas, aumentando los gastos para mantenerlas limpias además en los enseres domésticos como artefactos de sala, cocina y baños, se produce deterioro, disminuyendo su vida útil e incrementando los costos de mantenimiento y reparaciones.



Croquis de Localización del Proyecto

Código Único: 2194438
Código SNIP: 283264

Instalación del Servicio de Agua Potable y de Eliminación de Excretas en los Caseríos de la Zona de San Martín CP 03 del Distrito de Tambogrande - Piura - Piura

Función: Saneamiento 



Aprobado en Presupuesto Participativo:



Monto Actualizado del Proyecto:
36,487,798 soles



Tiempo de Ejecución:
2013 – Actualidad



Proyecto alineado con Funciones Básicas:
Sí



Estado Situacional:
88%

Ámbito de Intervención



9,282 Beneficiarios
Previstos



3,931 Inversión aproximada:
soles / beneficiario

Situación por mejorar:

Actualmente las localidades de CP-11, CP-4 Enmanuel, Pingolita, Vallecito, Vilca Aguilar, San Martín Cp-3, Cp-12, Tres Puentes, C.S Hualtaco II, San Pablo, cp-2 cólera, no cuentan con un sistema de agua potable, el 100% de la población de la zona se abastece de agua potable a través de los canales pertenecientes al sistema de riego regulado de San Lorenzo, el 45 % de las familias manifestaron que hierve el agua, el 15% utiliza lejía y el 35% no realiza ningún tratamiento, por otro lado el sistema de eliminación de excretas un 50.0 % de las familias cuentan con letrina artesanal y el otro 50.0% emplean el campo abierto para defecar, lo que implica contaminación al medio ambiente.

Entidad Ejecutora:
MD Tambogrande



Descripción del proyecto:

Agricultura: se constituye en la principal fuente de ingresos económicos de las familias de las localidades de San Martín cp-3 aportando al sostenimiento de familiar. La siembra lo realiza una vez al año por los escasos de agua esperando las lluvias. Principales actividades económicas de los usuarios. El 60.0% de los jefes de familias tienen a la agricultura como principal actividad económica productiva, el 22% a las actividades de ganadería y un 8% a las actividades comerciales. Ingresos monetarios del hogar. En el cuadro podemos identificar que los ingresos mensuales el 83.00% representa ingresos entre 351 a 750 nuevos soles, entre 751 a 1,500 nuevos soles.

Actividades: Instalación del sistema de agua potable: Reservorio apoyado. Al año 1: 01 Reservorio de 125 M3 construido. Redes y conexiones domiciliarias de agua potable. 63,186 ml de redes de agua potable Letrinas tipo I y Letrinas tipo II (Piletas públicas). Al año 1: 1,520 letrinas tipo I y 17 piletas publicas Al año 1. 153 letrinas tipo II Capacitación Al año 1: 03 Cursos de fortalecimiento de capacidades de la JASS, realizados. Al año 1: 01 programa de educación sanitaria.



Croquis de Localización del Proyecto

Código Único: 2300322
Código SNIP: 335915

Entidad Ejecutora:
MD Tambogrande

Mejoramiento del servicio de transitabilidad en la Ay Ignacia Schaeffer entre la Calle Las Dalias hasta El Ovalo Campesino de la Zona Urbana del Distrito de Tambo Grande - Piura - Piura

Función: Saneamiento 



Aprobado en Presupuesto Participativo:



Monto Actualizado del Proyecto:
16,082,694 soles



Tiempo de Ejecución:
2015 – Actualidad



Proyecto alineado con Funciones Básicas:
Sí



Estado Situacional:
99%



Descripción del proyecto:

La zona urbana del distrito de Tambogrande es un centro de comercialización de la producción de la zona rural, así mismo es un centro de servicios. La mayor parte de la población asentada en los asentamientos humanos tiene como ocupación principal la agricultura, desempeñándose como jornalero(a) en las parcelas de mango y limón. Así mismo prestan servicios en las siguientes empresas privadas: cítricos peruanos S.A. Planta deshidratadora Tambo Inca, Corporación José r. Lindley, Agromar industrial s.A., Agro west (banco financiero), Gestión seis (celis mejía nuntón), Sunshine export s.A., Inversiones industriales scorpio, Nor fruit (agrícola terela), Bounty fresh Perú s.R.L., Don diego agroindustrias- Aproximadamente el 60 % de las viviendas están construidas de adobe o tabique, 40% de ladrillo. Los lotes varían entre 90m² y 200m².

Ámbito de Intervención



798

Beneficiarios
Previstos



20,153 Inversión aproximada:
soles / beneficiario

Situación por mejorar:

- Aumento del bienestar de la población de la Zona Urbana del Distrito de Tambogrande
- Incremento de la economía dentro del área de influencia del proyecto, en el primer año de ejecutado el proyecto



Croquis de Localización del Proyecto

Código Único: 2165227
Código SNIP: 230646

Entidad Ejecutora:
MD Vice

Mejoramiento del servicio de agua del sistema de riego por gravedad de los canales: Cerritos, La Carmela, Los Tubos y La Cruz, Distrito de Cristo Nos Valga - Sechura - Piura

Función: Agropecuaria 



Aprobado en Presupuesto Participativo:



Monto Actualizado del Proyecto:
7,885,651 soles



Tiempo de Ejecución:

-



Proyecto alineado con Funciones Básicas:
Sí



Estado Situacional:
Entregado



Descripción del proyecto:

Los agricultores beneficiados se les denomina también usuarios de riego de los canales: Cerritos, La Carmela y La Cruz; que se ubica en sector de riego cerritos y san cristo, en el ámbito geográfico del distrito de cristo nos valga -la población de las localidades que abarcan el proyecto, se caracterizan por ser pobres y su actividad principal es la agricultura. -Las tierras del área de influencia del proyecto se caracterizan porque cada usuario conduce su propia producción, el uso de la tierra agrícola depende de la disponibilidad de agua. -La zona es subtropical cálida, seca y de fuertes precipitaciones pluviales en los meses de verano, la temperatura promedio es de 25 c., Con una máxima que fluctúa entre 28c y 30c. Y una mínima de 20 c. -De acuerdo a los datos proporcionados por la comisión de regantes margen derecha, en la zona se desarrolla la agricultura en base a riego por gravedad y en épocas de lluvia se aprovecha la agricultura de secano. El principal producto que se siembran es el algodón, arroz, maíz y menestras. -Casi el total de las familias de los centros poblados de la zona de influencia se dedican a la agricultura. Las hectáreas actualmente sembradas son 1500.

Ámbito de Intervención



2,050 Beneficiarios Previstos



3,846 Inversión aproximada:
soles / beneficiario

Situación por mejorar:

- Desarrollo socioeconómico de los agricultores de San Cristo y Cerritos del distrito Cristo Nos Valga Provincia de Sechura.
- Aumento en los niveles de ingreso de los agricultores en un 1% al segundo año. 2. Mejora de niveles de educación y salud.
- Eficiente servicio de agua para riego en los canales Cerritos, La Carmela-Los Tubos y La Cruz en el distrito de Cristo Nos Valga- Provincia de Sechura-Región Piura
- Aumento de los rendimientos por hectárea en 2% en el segundo año. Aumento de la producción agrícola en un 20.57% al segundo año



Croquis de Localización del Proyecto

Código Único: 2188657
Código SNIP: 267815

Mejoramiento de los servicios de Educación
Primaria de la IE 14097 en la Villa Becara,
Distrito de Vice - Sechura - Piura

Función: Educación 



Aprobado en Presupuesto Participativo:



Monto Actualizado del Proyecto:
1,653,414 soles



Tiempo de Ejecución:
2013 - Actualidad



Proyecto alineado con Funciones Básicas:
Sí



Estado Situacional:
94%

Ámbito de Intervención



455 Beneficiarios
Previstos



3,633 Inversión aproximada:
soles / beneficiario

Situación por mejorar:

- Altos logros de los aprendizajes al finalizar la educación primaria.
- Aumento del 5% del índice de aprendizaje al finalizar el tercer año.
- Población escolar adecuadamente atendida en la I. E. 14097 - Becara
- El 100 % de la población escolar atendida adecuadamente.

Entidad Ejecutora: MD Vice



Descripción del proyecto:

Entre los principales motivos en que se sustenta la propuesta del presente proyecto, se encuentran que la IE. Actualmente cuenta con infraestructura pedagógica, administrativa, de servicios y exteriores inadecuada, pedagógicamente cuenta con diez y siete (17) aulas (una sin uso en mal estado, ocho en buen estado y ocho en mal estado), administrativamente cuenta con cinco (05) ambientes, de los cuales la dirección, el laboratorio y el almacén se encuentran en mal estado, en cuanto a servicios, cuenta con una cocina-comedor y SS.HH, ambientes que se encuentran en malas condiciones, en los exteriores encontramos una plataforma deportiva, cercada con malla galvanizada. Los ambientes que se encuentran en mal estado, es necesario reemplazarlos o renovarlos, además de adicionar la infraestructura mínima requerida por el ministerio de educación para locales escolares de nivel primario. El área de influencia del proyecto es toda el área urbana correspondiente al C.P. Becara, además de los caseríos aledaños como son: San Pedro, Letirá, Sánchez, Santa Rosa, etc. El área de estudio corresponde a la misma del área de influencia. Las viviendas del C.P. Becará son en su mayoría de material noble, como también existen edificaciones de adoquín de concreto con cobertura de fibrocemento. Se puede acceder a la zona del proyecto, desde vice, por la carretera Piura - Bayóvar, el trayecto demora 15 minutos aproximadamente hasta becará.



Croquis de Localización del Proyecto

Código Único: 2199237
Código SNIP: 225634

Entidad Ejecutora:
MP Paita

Mejoramiento de pistas y veredas bajada Jr. Alfonso Ugarte hasta Jr. Aurora, Calle Alianza cuadra 5 y 6, Prolongación Jr. Alfonso Ugarte y Av. Argentina cuadra 1 y 2 ciudad de Paita, distrito de Paita, provincia de Paita - Piura

Función: Transporte 



Aprobado en Presupuesto Participativo:



Monto Actualizado del Proyecto:
10,068,223 soles



Tiempo de Ejecución:
2012 - Actualidad



Proyecto alineado con Funciones Básicas:
Sí



Estado Situacional:
97%



Descripción del proyecto:

La población directamente beneficiada son los 1216 habitantes en el horizonte del proyecto, distribuidos en 289 lotes de vivienda. Esta población ha sido estimada teniendo en cuenta el número de lotes obtenido del estudio topográfico realizado para la zona del proyecto y una densidad poblacional de 4.2 hab/lote, establecida por el INEI (Instituto Nacional de Estadística e Informática) según Censo de Población y Vivienda - 2007. Para el presente proyecto la población objetivo es la misma que la población afectada.

Adecuada condiciones de Transitabilidad Vehicular y Peatonal en las calles de la Bajada Jr. Alfonso Ugarte hasta Jr. Aurora, calle Alianza cuadra 5 y 6, Prolongación Jr. Alfonso Ugarte y Av. Argentina cuadra 1 y 2 de la ciudad de Paita.

Ámbito de Intervención



1,216 Beneficiarios Previstos



8,279 Inversión aproximada:
soles / beneficiario

Situación por mejorar:

- Mejora de las condiciones de vida de la población de la Bajada Jr. Alfonso Ugarte hasta Jr. Aurora, calle Alianza cuadra 5 y 6, Prolongación Jr. Alfonso Ugarte y Av. Argentina cuadra 1 y 2 de la ciudad de Paita
- Aumento del valor de los predios en 30% en el tercer año de ejecutado el proyecto.
- Adecuadas condiciones de transitabilidad vehicular y peatonal en la Bajada Jr. Alfonso Ugarte hasta Jr. Aurora, calle Alianza cuadra 5 y 6, Prolongación Jr. Alfonso Ugarte y Av. Argentina cuadra 1 y 2 de la ciudad de Paita
- Reducir en 15% los casos de enfermedades respiratorias y de la piel en la población al 3er año de ejecutado el proyecto



Croquis de Localización del Proyecto

Código Único: 2195662
Código SNIP: 281739

Mejoramiento de taludes e instalación de reservorios en los AA.HH San Martín Central, Occidente y áreas colindantes para la mitigación y prevención de la infiltración de agua del Cerro Llorón, ciudad de Paita, Distrito de Paita, Provincia de Paita - Piura

Función: Orden Público y Seguridad 



Aprobado en Presupuesto Participativo:



Monto Actualizado del Proyecto:
9,631,805 soles



Tiempo de Ejecución:
2013 - Actualidad



Proyecto alineado con Funciones Básicas:
Sí



Estado Situacional:
99%

Ámbito de Intervención



2,434 Beneficiarios Previstos



3,957 Inversión aproximada:
soles / beneficiario

Situación por mejorar:

- Mejora de la calidad de vida, seguridad y protección de los servicios públicos, las viviendas de los AA.HH. San Martín Central, Occidente y áreas colindantes.
- El 100 % de las personas y se3r realizan sus actividades en condiciones de seguridad.
- Adecuadas Condiciones de Seguridad para los servicios públicos, las personas y los inmuebles en los AA.HH.de San Martín Central, Occidente y áreas colindantes
- El 100 % de las viviendas y los servicios públicos protegidos.

Entidad Ejecutora: MP Paita



Descripción del proyecto:

El A.H San Martín Central se ubica en el distrito de Paita, cuenta con 566 viviendas, aproximadamente 2,434 habitantes. Cuenta con servicio de agua potable a domicilio y alcantarillado, asimismo cuenta con servicio de energía eléctrica, plataforma deportiva, servicio telefónico e internet. El A.H. tiene un área de 73,671 m², se encuentra reconocido desde el 06 de octubre de 1986. Cuenta con viviendas de material nobles y cuenta con pistas y veredas, en regular estado. Tiene un PRONEI estatal contando con 55 alumnos y 4 profesores. Cuenta con una Junta Directiva Vecinal que agrupa a todos los habitantes del mencionado AA.HH. aunque su gestión es débil, mantiene contacto permanente con la Municipalidad Provincial de Paita El A.H San Martín Central se ubica en el distrito de Paita, cuenta con 254 viviendas, aproximadamente 1,051 habitantes. Cuenta con servicio de agua potable a domicilio y alcantarillado, asimismo cuenta con servicio de energía eléctrica, plataforma deportiva, servicio telefónico e internet. El A.H. tiene un área de 59,287 m², se encuentra reconocido desde el 06 de octubre de 1986. Cuenta con viviendas de material nobles y cuenta con pistas y veredas, en regular estado. Cuenta con una Junta Directiva Vecinal que agrupa a todos los habitantes del mencionado A.H., aunque su gestión es débil, mantiene contacto permanente con la Municipalidad Provincial de Paita.



Croquis de Localización del Proyecto

Código Único: 2334743
Código SNIP: 373882

Entidad Ejecutora:
MP Piura

Mejoramiento del servicio de transitabilidad vehicular y peatonal en la Urbanización Las Mercedes en el distrito de Piura, provincia de Piura - Piura

Función: Transporte 



Aprobado en Presupuesto Participativo:



Monto Actualizado del Proyecto:
7,403,510 soles



Tiempo de Ejecución:
2016 - Actualidad



Proyecto alineado con Funciones Básicas:
Sí



Estado Situacional:
98%



Ámbito de Intervención



1,850 Beneficiarios
Previstos



4,001 Inversión aproximada:
soles / beneficiario



Croquis de Localización del Proyecto

Descripción del proyecto:

La Urb. Las Mercedes fue fundada el 24 de setiembre del año 1969 desde sus inicios en la Urb. Las Mercedes fueron asentándose de manera continua familias que buscaban o buscaron un área de terreno donde vivir sin las molestias por ocupar los ambientes de la casa de algún pariente o en todo caso al pago mensual de alquiler de vivienda. Como la mayoría de todas las Urbanizaciones y Asentamientos Humanos ha crecido a lo largo del tiempo, las diferentes directivas ya sean Juecos, Juntas Vecinales y/o Comités de Gestión han solicitado ante los organismos públicos diferentes obras (previo los estudios de pre inversión) para mejorar las condiciones de vida de la población.

Construcción de 16,170.98 m² de pavimento con Bloquetas de concreto y 1,285.09 m² de estacionamiento también con bloqueta de concreto de 20 x 10 x 8 cm. Construcción de 11,742.81 m² de veredas (incluye uñas, rampas, martillos y sardineles) con concreto $F'c=175 \text{ Kg/cm}^2$ y espesor 0.10m

Situación por mejorar:

- Mejora de las condiciones de vida de los habitantes de la Urb. Las Mercedes del distrito de Piura.
- Disminución en un 4 % en los gastos de salud. Mejoramiento de la economía de la población en un 10 % por la disminución de los gastos en salud.
- Aumento del 30% de negocios en la zona.

Código Único: 2242826
Código SNIP: 287111

Entidad Ejecutora:
MP Piura

Mejoramiento y ampliación del sistema de video vigilancia del servicio de Seguridad Ciudadana en el distrito San Miguel de Piura, Provincia de Piura - Piura

Función: Orden Público y Seguridad 



Aprobado en Presupuesto Participativo:



Monto Actualizado del Proyecto:
5,181,281 soles



Tiempo de Ejecución:
2014 - Actualidad



Proyecto alineado con Funciones Básicas:
Sí



Estado Situacional:
99%



Descripción del proyecto:

El área de estudio y de influencia del proyecto está determinada por el área total del Distrito de Piura, donde se percibe la inseguridad y se demanda la acción de las autoridades para que presten un mejor servicio de vigilancia ciudadana. La inseguridad en el distrito de Piura se convierte en una amenaza que podría limitar sus posibilidades de desarrollo futuro, el cual incluye condiciones favorables para la inversión privada, la paz y la tranquilidad, así como para el fortalecimiento de la solidaridad y la participación ciudadana. Por lo que se hace necesario incrementar el número de cámaras de video vigilancia, la construcción, acondicionamiento y equipamiento del centro de control. El servicio de Seguridad Ciudadana brinda atención a todos los residentes del Distrito de Piura. En el año 2015 se registraron 5827 delitos solamente en la jurisdicción de la CPNP Piura, que al hacer una comparación con las incidencias del 2014 se aprecia que habido un incremento en estas incidencias delictivas lo que se refleja en la inseguridad ciudadana que viene atravesando la ciudad de Piura. Asimismo, Según las estadísticas de los hechos registrados en la Policía Nacional de la Comisaría de los - Algarrobos, el número de incidencias delictivas en su área de jurisdicción para el año 2015 ascendió a 1066 delitos registrados.

Ámbito de Intervención



156,830 Beneficiarios
Previstos



33 Inversión aproximada:
soles / beneficiario

Situación por mejorar:

- Mejora de los niveles de bienestar social y económico en el distrito de Piura.
- El 30% de la población considera que se ha incrementado la seguridad a partir del primer año de ejecutado el proyecto.
- Adecuada cobertura del sistema de video vigilancia del servicio de seguridad ciudadana en el distrito de san miguel de Piura.
- Se prevé la reducción de los índices de actos delictivos en cada punto crítico del distrito de Piura en un 50%, a partir del 1er año de ejecución del PIP.



Croquis de Localización del Proyecto

Código Único: 2195673
Código SNIP: 277252

Mejoramiento de los servicios de educación secundaria de la I.E. San Pedro del Centro Poblado Menor Parachique - La Bocana, distrito de Sechura, provincia de Sechura - Piura

Función: Educación 



Aprobado en Presupuesto Participativo:



Monto Actualizado del Proyecto:
7,623,825 soles



Tiempo de Ejecución:
2013 - Actualidad



Proyecto alineado con Funciones Básicas:
Sí



Estado Situacional:
99%

Ámbito de Intervención



388 Beneficiarios
Previstos



19,649 Inversión aproximada:
soles / beneficiario



Croquis de Localización del Proyecto

Entidad Ejecutora: MP Sechura



Descripción del proyecto:

La I.E. San Pedro secundario menores, se encuentra ubicado en el centro poblado menor de Parachique, Provincia de Sechura, Departamento de Piura. Con código modular de la I.E. es 0674341. La Institución Educativa San Pedro del Centro Poblado Parachique La Bocana, fue creada en el año 1983, como resultado de la necesidad de tener fácil acceso a un centro de educación secundaria. LA I.E San Pedro de Parachique cuenta con un total de 370 alumnos, de acuerdo a las nominas de matrícula 2013. De la vista de campo se pudo determinar que los estudiantes de la IE San Pedro de Parachique proceden de los Centros Poblados de Parachique y La Bocana.

Situación por mejorar:

- Mejorar el nivel educativo y de ingresos en la zona.
- Al finalizar la educación los alumnos beneficiarios presentan un aumento de 20% de tasa de logro educativo en las principales áreas.
- Población escolar de la I.E San Pedro del Centro Poblado menor Parachique -Distrito y Provincia de Sechura - Piura adecuadamente atendida.
- 80% de los alumnos se encuentran adecuadamente atendidos a partir del primer año.

Código Único: 2146059
Código SNIP: 169337

Entidad Ejecutora:
MP Sechura

Mejoramiento de la carretera Vecinal Tramo
Vice-Bellavista de la Unión-San Clemente,
Provincia de Sechura - Piura

Función: Transporte 



Aprobado en Presupuesto Participativo:



Monto Actualizado del Proyecto:
3,881,178 soles



Tiempo de Ejecución:
2010 - Actualidad



Proyecto alineado con Funciones Básicas:
Sí



Estado Situacional:
100%



Descripción del proyecto:

Los beneficiarios del proyecto son los poblados de los distritos de Las localidades de Vice, Bellavista de la Unión, y San Clemente, familias que viven en la zona de influencia directa del proyecto, pues tienen sus propios intereses y las soluciones les beneficiarán de manera directa, cambiando el entorno donde se desarrollan.

Mejoramiento: Intervenciones en el mejoramiento del trazo, ampliación de sección vial, obras de drenajes, reposición de la superficie de rodadura a nivel de Tratamiento de Superficie Bicapa (TSB). Aplicación de un programa de mantenimiento.

Los beneficiarios del proyecto son los poblados de los distritos de Las localidades de Vice, Bellavista de la Unión, y San Clemente, familias que viven en la zona de influencia directa del proyecto, pues tienen sus propios intereses y las soluciones les beneficiarán de manera directa, cambiando el entorno donde se desarrollan.

Ámbito de Intervención



17,956 Beneficiarios
Previstos



216 Inversión aproximada:
soles / beneficiario



Croquis de Localización del Proyecto

Situación por mejorar:

- Mejora de las condiciones de vida, desarrollo económico y social de la población de la zona.
- Incremento de 5% en los ingresos per cápita en la población beneficiaria al final del primer año de operación del proyecto.

Código Único: 2125995
Código SNIP: 145686

Mejoramiento de la carretera vecinal desde el Boquerón de Núñez en Bellavista hasta Chilaco en Lancones del distrito de Sullana, provincia de Sullana - Piura

Función: Transporte



Aprobado en Presupuesto Participativo:



Monto Actualizado del Proyecto:
93,050,202 soles



Tiempo de Ejecución:
2010 - Actualidad



Proyecto alineado con Funciones Básicas:
Sí



Estado Situacional:
88%

Ámbito de Intervención



16,469 Beneficiarios
Previstos



5,650 Inversión aproximada:
soles / beneficiario



Croquis de Localización del Proyecto

Entidad Ejecutora: MP Sullana



Descripción del proyecto:

La carretera el Alto Chira ha constituido desde mediados del siglo pasado un importante eje vial que articulaba los pueblos del Alto Chira desde Sullana hasta los extensos territorios del límite fronterizo con el Ecuador; sin embargo durante el devastador Fenómeno El Niño de 1983 y el ocurrido en el año 1998 ocasiono en la carretera serios daños en su confortación estructural, quedando muy deteriorada. La carretera afectada se divide de dos tramos: El primer tramo es desde Boquerón de Núñez - hasta Montenegro (km 5+100) pasando por el Centro Poblado de El Cucho tramo que se encuentra deteriorado es necesario su mejoramiento. El segundo tramo es desde km 05+100 hasta El Chilaco (km 30+200) y tiene una longitud de 25.100 km, es una carretera en regular estado a nivel de base y subbase, es transitable, pasan en su mayoría los vehículos que van a Huangalá, Chalacalá Baja, al Portón y Somate Bajo, Chilaco Sur y Chilaco. El equipo formulador del proyecto en las visitas de campo realizadas pudo verificar que en efecto este camino desde Boquerón de Núñez hasta Chilaco se encuentra en estado de afirmado, siendo las zonas más críticas el tramo desde Boquerón de Núñez hasta Montenegro, zona que se encuentra totalmente deteriorada donde necesita urgente su intervención. Toda esta situación actual del camino hace imposible viajar a través del mismo, situación que se agrava en los meses de verano ya que son las épocas donde nuestra zona norte afronta diversos fenómenos climatológicos como el Fenómeno El Niño (FEN) que según las estadísticas tiene consecuencias nefastas para la población sobre todo para aquellos que se dedican a la agricultura como es nuestra población objetivo.

Situación por mejorar:

- Contribuir al desarrollo socio económico de la población de los Centros Poblados beneficiarios desde el Boquerón de Núñez en Bellavista hasta Chilaco en Lancones;
- Incremento del PBI agrícola en un 5% durante el primer año de ejecutado el proyecto.
- Incremento en el 10% de la creación de microempresas de unidades agrícolas.

Código Único: 2197197
Código SNIP: 296878

Ampliación y Mejoramiento de los Servicios de Agua Potable y Alcantarillado Sector Oeste del Distrito de Sullana, Provincia de Sullana - Piura

Función: Saneamiento 



Aprobado en Presupuesto Participativo:



Monto Actualizado del Proyecto:
57,590,281 soles



Tiempo de Ejecución:
2014 - Actualidad



Proyecto alineado con Funciones Básicas:
Sí



Estado Situacional:
97%

Ámbito de Intervención



16,060 Beneficiarios
Previstos



3,585 Inversión aproximada:
soles / beneficiario

Situación por mejorar:

Eficiente prestación del servicio de agua potable y alcantarillado en el sector Oeste (A.H. Villa Primavera, Asociación Pro-Vivienda CCC, Asociación Pro-Vivienda Ramiro Priale, Asociación Pro-Vivienda La Capullana, Urb. Mariano Santos, Nuevo Horizonte Sector A y B, Urb. Pop. Nueva Esperanza y Elian Karp, distrito de Sullana, Provincia de Sullana-Piura.

Entidad Ejecutora: MP Sullana



Descripción del proyecto:

El área de influencia está conformada por una población de 16,060 habitantes, ubicados en los AA.HH. (A.H. Villa Primavera, Asociación Pro-Vivienda CCC, Asociación Pro-Vivienda Ramiro Priale, Asociación Pro-Vivienda La Capullana, Urb. Mariano Santos, Nuevo Horizonte Sector A y B, Urb. Pop. Nueva Esperanza y Elian Karp. La mayor parte de la Población Económicamente Activa de este sector se dedica a las actividades económicas de comercio; agricultura; transportes, talleres comerciantes minoristas trabajadores de vehículos menores (mototaxistas), profesores, policías, enfermeras etc. Según las encuestas realizadas, tenemos que los ingresos en la zona de influencia oscilan entre S/.500.00 a S/. 1,000.00 Nuevos Soles, donde la mayoría de los entrevistados tiene un ingreso entre S/.501.00 a S/.1,000.00 Nuevos Soles, el cual es generado mayormente por el Padre representado en un 31.58%. - El material predominante de las viviendas es de material noble (96%) y adobe (4%). - El 87.5% de las viviendas cuentan con servicio de energía eléctrica, el 42.5% con servicio de agua potable, el 28.5% cuenta con sistema de desagüe y el 19.5% tiene servicio de teléfono. Se ha podido constatar que algunas las viviendas no cuentan con servicio de desagüe conectado a la red pública.



Croquis de Localización del Proyecto

Código Único: 2166685
Código SNIP: 218382

Entidad Ejecutora:
MP Talara

Mejoramiento de las calles en los parques 1 al 27 y la Urb. Alejandro Taboada, distrito de Pariñas, provincia de Talara - Piura

Función: Transporte 



Aprobado en Presupuesto Participativo:



Monto Actualizado del Proyecto:
10,600,288 soles



Tiempo de Ejecución:
2012 - Actualidad



Proyecto alineado con Funciones Básicas:
Sí



Estado Situacional:
105%



Descripción del proyecto:

La población del área de influencia es la perteneciente a la de los parques del 1 al 27 y la urb. A. Taboada; que al año 2011 cuenta con una población aproximada de 3,550 habitantes. La población presenta una tasa de crecimiento de 0.475%, la mayor parte de los pobladores son ex trabajadores de empresas petroleras, gran parte de la población se dedican a trabajos independientes. La población beneficiada es la población asentada en los parques del 1 al 27 y la urb. A. Taboada; la misma que coincide tanto con la población carente como objetivo y beneficiaria de este proyecto, cabe mencionar que la población en mención se encuentra ubicada, precisamente, a lo largo de las vías principales a pavimentar, especificadas en las secciones anteriores de este documento. Adecuadas condiciones del servicio de transitabilidad vehicular y peatonal en las calles de los parques 1 al 27 y la urb. Alejandro Taboada

Ámbito de Intervención



3,550 Beneficiarios
Previstos



2,985 Inversión aproximada:
soles / beneficiario

Situación por mejorar:

- Mejora de las condiciones de vida de la población de los Parques del 1 al 27 y la Urb. Alejandro Taboada.
- Reducir en 74% las Necesidades Básicas Insatisfechas para el año 3.
- Adecuadas condiciones del servicio de transitabilidad vehicular y peatonal en las calles de los Parques del 1 al 27 y la Urb. Alejandro Taboada, Talara cercado.
- Reducción de Gastos mantenimiento de vías, en 25% al 1er año, en 35% al 3er año
Disminución en 25% de gastos por enfermedades respiratorias.



Croquis de Localización del Proyecto

Código Único: 2166689
Código SNIP: 240156

Entidad Ejecutora:
MP Talara

Mejoramiento de calles en el A.H. San Pedro
Cono Norte del distrito de Pariñas, Provincia de
Talara - Piura

Función: Transporte 



Aprobado en Presupuesto Participativo:



Monto Actualizado del Proyecto:
9,133,744 soles



Tiempo de Ejecución:
2012 - Actualidad



Proyecto alineado con Funciones Básicas:
Sí



Estado Situacional:
99%



Descripción del proyecto:

El Asentamiento Humano San Pedro del Cono Norte de la ciudad de Talara, fue reconocido mediante D.M. N 1079-87-CPT el 22-09-1987 indicando sus moradores que dicho Asentamiento Humano cuenta con 25 años de antigüedad a la fecha sus vías se encuentran en mal estado e inclusive algunas de ellas no están pavimentadas y no tienen veredas.

El Objetivo central del presente proyecto consiste en contar con Adecuadas condiciones de Transitabilidad Vehicular y Peatonal en el A.H. San Pedro, Cono Norte del Distrito de Pariñas, Provincia de Talara - Piura.

Ámbito de Intervención



4,250 Beneficiarios
Previstos



2,149 Inversión aproximada:
soles / beneficiario



Croquis de Localización del Proyecto

Situación por mejorar:

- Mejora de las Condiciones de Vida de la Población del A.H. San Pedro Cono Norte del Distrito de Pariñas, Provincia de Talara - Piura. -Mejora el IDH al termino del primer año - Al primer año de iniciado el proyecto hay una Revalorización de los predios en un 20%.
- Adecuadas Condiciones de Transitabilidad Vehicular y Peatonal en el A.H. San Pedro Cono Norte del Distrito de Pariñas, Provincia de Talara - Piura.
- Reducción del 5% de enfermedades respiratorias, dérmicas y gastrointestinales en el 2do. Año
- Reducción del 20% del tiempo en transporte a partir del 2do año. Reducción de los costos de transporte en 15% a partir del primer

Código Único: 2251231
Código SNIP: 297757

Creación y Equipamiento del Pabellón Central de Aulas N03 de la Universidad Nacional de Piura
Distrito de Castilla, Provincia de Piura,
Departamento De Piura

Función: Educación 



Aprobado en Presupuesto Participativo:



Monto Actualizado del Proyecto:
7,121,665 soles



Tiempo de Ejecución:



Proyecto alineado con Funciones Básicas:
Sí



Estado Situacional:
Liquidado

Ámbito de Intervención



4,441 Beneficiarios
Previstos



1,716 Inversión aproximada:
soles / beneficiario

Situación por mejorar:

- Mayor calidad del nivel educativo brindado a los alumnos de las Facultades UNP
- Incremento de un 5% de alumnos egresantes anualmente debidamente capacitados y competitivos en la Universidad Nacional de Piura.
- Suficientes ambientes académicos para brindar servicio educativo de la universidad nacional de Piura.
- En el 1er año de ejecutado el proyecto el 100% de la población demandante efectiva será atendida con un adecuado servicio educativo, por contar con nueva infraestructura, mobiliario y equipamiento.

Entidad Ejecutora: UN Piura



Descripción del proyecto:

La Universidad Nacional de Piura ofrece 31 carreras profesionales, comprendidos en 14 facultades atendiendo a un promedio estimado de 13,507 alumnos matriculados al semestre I - 2014; siendo importante mencionar que cada año la población universitaria se incrementa; por lo que la infraestructura actual resulta insuficiente; por tal motivo cada año los decanos solicitan al rectorado que se les atienda con mayor y adecuada infraestructura física ya sea en aulas, laboratorios, ambientes administrativos, etc., según a la demanda de cada facultad. La facultad de agronomía cuenta con 02 escuelas: esc. De agronomía con 602 alumnos e ingeniería agrícola con 412 alumnos, esta es una de las facultades que año tras año ha crecido, en cuanto a infraestructura cuenta con 10 ambientes administrativos, 01 biblioteca, 18 ambientes de laboratorio y 07 aulas que tienen un área de 50 m2 aproximadamente; por lo que actualmente los ambientes de las aulas resultan ser insuficientes por el crecimiento poblacional que se presenta en la facultad. La facultad ciencias contables y financieras, cuenta con 903 alumnos matriculados al semestre I-2014, cuenta 2 pabellones uno que es administrativo y el otro pabellón lo ocupa las 10 aulas, 01 laboratorio de cómputo, y 06 aulas con un área de 50m2, por lo que necesitan más aulas debido a la cantidad de alumnos que existe y la cual se proyecta que se irá incrementando, como se observa en la imagen la capacidad de las aulas es insuficiente para cubrir la demanda de los alumnos demandantes del servicio educativo.



Croquis de Localización del Proyecto

Código Único: 2251308
Código SNIP: 300177

Mejoramiento del servicio educativo en la facultad de ciencias sociales y educación de la universidad nacional de Piura, distrito de Castilla, provincia de Piura

Función: Educación 



Aprobado en Presupuesto Participativo:



Monto Actualizado del Proyecto:
7,449,953 soles



Tiempo de Ejecución:

-



Proyecto alineado con Funciones Básicas:
Sí



Estado Situacional:
Liquidado

Ámbito de Intervención



2,731 Beneficiarios
Previstos



Inversión aproximada:
soles / beneficiario

Situación por mejorar:

- Mayor inserción al mercado laboral de los alumnos egresados de la Facultad de Ciencias Sociales y Educación de la Universidad Nacional de Piura.
- Aumento en 10% de la inserción al mercado laboral local de los egresados de la Facultad de Ciencias Sociales y Educación de la UNP, al 5to año de ejecutado el proyecto.
- Adecuadas condiciones para el desarrollo de las actividades académicas, investigación, proyección y extensión universitaria en la Facultad Ciencias Sociales y Educación en la Universidad Nacional de Piura.

Entidad Ejecutora: UN Piura



Descripción del proyecto:

La Facultad de Ciencias Sociales y Educación (FCCSSE) se creó en el año 1984, Dentro de su organización, facultad cuenta con tres departamentos académicos: Educación, Ciencias Sociales y Ciencias de la Comunicación y cuenta con 05 escuelas siendo: Historia y Geografía, Lengua y literatura, Ed. Inicial, Primaria y Cs. de la Comunicación. Los alumnos de la Facultad de Ciencias Sociales y Educación, cuentan de manera efectiva con 09 aulas Actualmente en el año 2013, en base a los horarios y la Programación Académica se han necesitado un total de 08 aulas, teniendo que solicitar el uso de 03 aulas en el nuevo Pabellón de estudios generales y 02 aula acondicionada en pabellón de ex medicina, donde funciona decanato, que es inadecuado para la enseñanza-aprendizaje. Esta situación crea malestar en los alumnos y docentes ya que deben de transitar por el campus universitario y ello genera pérdidas de tiempo entre las clases. De otro lado tiene hacinamiento en las aulas, se tiene que la aulas designadas para el dictado de clases tiene una capacidad promedio de 35 - a 40 alumnos, sin embargo existen más de 60 inscritos, los espacios son muy reducido, donde en promedio tiene capacidad para 57 alumnos, cantidad que no es óptima para una adecuada enseñanza aprendizaje; sin embargo es importante acotar que estas aulas son usadas para cursos de carácter obligatorio para la formación profesional; en las diferentes escuelas, a esto se suma en las clases de práctica los alumnos de inicial tiene que salir a una pérgola, ubicada en el exterior a recibir clases, ya que a las 2 :00 pm tiene que liberar el aula porque llegan alumnos de otro ciclo.



Croquis de Localización del Proyecto

Código Único: 2233998
Código SNIP: 213281

Entidad Ejecutora:
UN Frontera

Creación del Centro Cultural en el campus de la
Universidad Nacional de Frontera Sullana

Función: Educación 



Aprobado en Presupuesto Participativo:



Monto Actualizado del Proyecto:
4,090,979 soles



Tiempo de Ejecución:
2012 - Actualidad



Proyecto alineado con Funciones Básicas:
Sí



Estado Situacional:
97%



Descripción del proyecto:

El 6 de agosto de 2010, mediante ley N 29568 publicada ese mismo día en el diario oficial El Peruano se creó la Universidad Nacional de Frontera con sede en la provincia de Sullana-Región Piura (UNFS), sobre la base de la filial de la Universidad Nacional de Piura en esta ciudad; cumpliendo así un justo y postergado sueño. Sullana cuenta con profesionales altamente calificados los mismos que pueden ser incorporados como docentes, pues existe un gran número de egresados de estudios de maestría y de doctorado brindados por universidades públicas y privadas ubicadas en la ciudad de Piura, en el resto del país y en el extranjero. Los futuros profesionales egresados de la UNFS serán formados de acuerdo al perfil académico requerido por el mercado laboral de la región, lo que les permitirá tener grandes posibilidades de conseguir un puesto de trabajo en las diversas empresas que existen en la ciudad y en la región, como: empresas agroindustriales, financieras, de servicios hoteleros y turísticos, etc. La creación de la UNFS constituye un soporte fundamental al desarrollo productivo y social de Sullana y del país, así como también significa una inversión que reportará rentabilidad económica y social a los egresados y familiares, generando mejoras en el Ingreso real de la economía familiar.

Ámbito de Intervención



13,780 Beneficiarios
Previstos



296 Inversión aproximada:
soles / beneficiario

Situación por mejorar:

- Eficiente formación Profesional y Humanista de los alumnos de la UNFS Aumento de las capacidades de los alumnos.
- Adecuadas Condiciones Para el Desarrollo de Actividades Deportivas en el Campus de la UNFS
- Número de alumnos asistentes al Centro Cultural para realizar prácticas culturales (danzas, teatro, música)



Croquis de Localización del Proyecto

Código Único: 2234027
Código SNIP: 207734

Entidad Ejecutora:
UN Frontera

Creación del Parque Tecnológico de la
Universidad Nacional de Frontera - Sullana

Función: Educación 



Aprobado en Presupuesto Participativo:



Monto Actualizado del Proyecto:
2,654,356 soles



Tiempo de Ejecución:
2011 - Actualidad



Proyecto alineado con Funciones Básicas:
Sí



Estado Situacional:
100%



Descripción del proyecto:

Insuficiente capacidad de los estudiantes de la Universidad Nacional de Frontera Sullana para realizar extensión y transferencia de tecnología a la Comunidad Local, Regional y Nacional.

Incrementar la capacidad de los estudiantes de la UNFS para realizar extensión y transferencia de tecnología a la comunidad empresarial Local, Regional y Nacional

Ámbito de Intervención



2,631 Beneficiarios
Previstos



1,008 Inversión aproximada:
soles / beneficiario

Situación por mejorar:

- Alto Nivel Académico de los Alumnos de la UNFS y Elevado nivel competitivo de las empresa vinculadas a esta
- El primer año el 80% del personal capacitado en gestión administrativa- El primer año el 5% de los estudiantes con conocimiento sobre transferencia tecnológica y en 05 años el 80% de los estudiantes con mayor capacidad para transferir tecnología y aptas para su inserción al mundo empresarial.
- Incrementar la capacidad de los Estudiantes de la Universidad Nacional de Frontera Sullana para realizar extensión y Transferencia de Tecnología a la comunidad empresarial local, regional y nacional.



Croquis de Localización del Proyecto



9 **Aproximación a los resultados obtenidos por el uso de las rentas generadas por las industrias extractivas.**

Las intervenciones en inversión pública, como los gastos de operación y funcionamiento de los servicios con acciones que aporten valor al ciudadano son fundamentales para alcanzar los objetivos de desarrollo, mejorando condiciones de calidad de vida y con acceso a mayores oportunidades.

Además, cuando esta visión estratégica y sus objetivos se han definido mediante un ejercicio reflexivo sobre el escenario presente y un escenario futuro accesible, resulta necesario medir, en un intervalo de tiempo, cuánto nos hemos acercado a esta visión mediante las intervenciones priorizadas desde la administración pública.

La distancia entre las condiciones del escenario actual y el escenario de la visión propuesta se denomina “brecha de desarrollo”; la brecha nos dice cuánto del problema actual se ha resuelto y cuanto nos hemos acercado a la visión planteada, y, por ende, cuánto han mejorado las condiciones de vida de los ciudadanos en el territorio.

En esta sección se evalúa cómo las inversiones producto del canon, sobrecanon y regalías han contribuido al cierre de tales brechas, por tanto, procedemos al análisis de las intervenciones en el territorio realizadas por las entidades que participan del EITI Piura.

Es importante destacar que exclusivamente para el análisis de este apartado, se han identificado y seleccionado proyectos ejecutados con recursos del canon, sobrecanon y regalías, es decir, que ya están prestando servicios o que están próximos prestarlos y cuyo impacto es evidente para la población.

Como datos complementarios para el análisis se utilizan estadísticas del INEI, Ministerios (Educación, Salud, Transportes, etc.), entre otras entidades con información acreditada para presentar una radiografía de la situación actual. Además, se revisó los documentos estratégicos disponibles (Planes de Desarrollo, Programación de Inversiones, entre otros) de las entidades participantes del EITI Piura.

Entre los años que cubre el presente estudio, las entidades EITI Piura han invertido un total de 685.9 millones de soles provenientes de los recursos de canon, regalías mineras y contractuales en 7 funciones del Estado, cuyo impacto se desagregará en el presente apartado. En este punto, no se consideran las funciones con inversiones que no han generado impacto en el cierre de brechas por cuanto tampoco implican una mejora en la calidad de vida de la población.

A continuación, se desagrega la inversión de los recursos del canon, regalías mineras y contractuales en estas 7 funciones de impacto:

Cuadro 156: Evolución de la inversión de los recursos del canon, regalías mineras y contractuales en 7 funciones de impacto en la calidad de vida de la población de las entidades EITI Piura, 2015-2018

Función	2015	2016	2017	2018	Total
Educación	75.333.826	44.090.892	41.405.297	45.694.650	206.524.665
Planeamiento, Gestión y Reserva de Contingencia	39.724.210	39.692.454	30.820.359	30.792.421	141.029.444
Transporte	27.106.995	28.251.108	31.926.352	31.909.571	119.194.026
Orden Público y Seguridad	27.628.606	17.355.334	6.311.496	24.656.977	75.952.413
Agropecuaria	26.781.822	14.186.807	1.754.504	7.744.810	50.467.943
Saneamiento	20.109.248	11.021.202	5.392.035	13.219.246	49.741.731
Cultura Y Deporte	9.587.816	7.486.224	12.943.990	12.979.184	42.997.214
Total	226.272.523	162.084.021	130.554.033	166.996.859	685.907.436

Fuente: Portal de Transparencia Económica MEF y Revisión documentaria de proyectos en cada entidad.

Entre estas 7 funciones de impacto, Educación ha sido la función con mayor inversión de recursos del canon tanto en la Región Piura como en las entidades EITI Piura.

A continuación, se presenta el uso de los recursos del canon y regalías para cerrar las brechas de servicios e infraestructura que permitan mejorar la calidad de vida de la población de la Región Piura. El orden de presentación se ha definido tomando en cuenta la función con mayor volumen de inversión que han realizado las entidades EITI en orden descendente:

9.1 Función Educación

En esta sección, se observa el aporte del canon en las intervenciones sobre la función educación, que se traduce en la mejora de instituciones y servicios educativos en las comunidades de la Región Piura.

Entre el 2015 - 2018, las entidades que participan en EITI Piura dedicaron el 64% de sus recursos del canon para la función Educación, mientras que el aporte del canon en el monto ejecutado en las inversiones en toda la Región Piura fue del 60%. Entre las entidades EITI Piura que más recursos del canon han invertido a esta función están: Gobierno Regional Piura con 93 millones de soles, UN Piura con 45 millones de soles y la UN Frontera con 17.5 millones de soles.

Cuadro 157: Inversiones en proyectos asociados a la Función Educación en la región Piura y aporte del canon del 2015 al 2018 (Soles)

Concepto		2015	2016	2017	2018	Total
REGIÓN PIURA	Todos los recursos	121,619,374	114,317,331	85,398,235	138,117,792	459,452,732
	Recursos de canon, regalías mineras y contractuales	101,482,343	58,980,758	55,674,699	57,964,235	274,102,035
Participación de los recursos "canon" en la realización de proyectos de la Función Educación en la Región Piura		83%	52%	65%	42%	60%

Fuente: Portal de Transparencia Económica MEF.

Cuadro 158: Inversiones en proyectos asociados a la Función Educación en las entidades EITI Piura y aporte del canon del 2015 al 2017 (Soles)

Concepto		2015	2016	2017	2018	Total
EITI PIURA	Todos los recursos	78.729.080	67.749.131	62.090.151	113.405.657	321.974.019
	Recursos de canon, regalías mineras y contractuales	75.333.829	44.090.895	41.405.298	45.694.654	206.524.676
Participación de los recursos "canon" en la realización de proyectos de la Función Educación en las entidades EITI Piura		96%	65%	67%	40%	64%

Fuente: Portal de Transparencia Económica MEF.

Los indicadores estadísticos permiten ver la evolución del sector educativo, tomando como referencia los años 2007 y 2018, comparando el desarrollo de Piura respecto al país:

Cuadro 159: Evolución de estado de infraestructura educativa en el Perú y Piura, en los años 2007 y 2018

País vs Departamento	2007	2018
Tasa de locales públicos en buen estado (% del total)		
Perú	27.4	16.3
Piura	32.5	22.0
Tasa de locales públicos que sólo requieren mantenimiento (% del total)		
Perú	26.1	47.6
Piura	22.1	45.5
Tasa de locales públicos que requieren reparación total (% del total)		
Perú	16.7	13.8
Piura	18.3	11.2

Fuente: Ministerio de Educación – ESCALE: Estadística de la Calidad Educativa, Instituto Nacional de Estadística e Informática - Sistema de Información Regional para la Toma de Decisiones

Cuadro 160: Cobertura de los servicios educativos en el Perú y Piura, 2007 y 2018

País vs Departamento	2007	2018
Promedio de años de estudio alcanzado por la población de 15 y más años (años de estudios)		
Perú	9.7	10.5
Piura	9.0	9.4
Tasa de analfabetismo de la población de 15 y más años, (porcentaje) 2018		
Perú	8.5%	5.6%
Piura	10.8%	8.0%
Porcentaje de alumnos con atraso escolar		
Perú	Primaria 15.3% Secundaria 16.7%	Primaria 2.8% Secundaria 7.5%
Piura	Primaria 15.9% Secundaria 14.0%	Primaria 2.9% Secundaria 7.7%

Fuente: Ministerio de Educación – ESCALE: Estadística de la Calidad Educativa, INEI - Sistema de Información Regional para la Toma de Decisiones



Se observa una mejora notable para la región Piura; entre otros indicadores, en el nivel de analfabetismo que se ha reducido entre el 2007 y el 2018 en 2 puntos.

Las entidades que conforman EITI Piura han ejecutado un total de 236 proyectos que cumplen las condiciones definidas para este apartado con recursos del canon; tanto para la Universidad Nacional de Piura como para la UN Frontera la función educación es la única función legal para ejecutar proyectos; los proyectos desarrollados por ambas influyen de forma indirecta en la mejora de la cadena de valor productiva en la región.

Cuadro 161: Proyectos ejecutados en la función educación por las entidades que participan de EITI PIURA, entre los años 2015 – 2018

Entidad	# Proyectos	Monto Total de la Inversión S/
GOBIERNO REGIONAL PIURA	62	93,309,449
U.N. DE PIURA	34	45,055,287
U.N. DE FRONTERA	17	17,547,899
MUNICIPALIDAD PROVINCIAL DE SECHURA	26	13,578,238
MUNICIPALIDAD PROVINCIAL DE TALARA - PARIÑAS	12	10,177,703
MUNICIPALIDAD PROVINCIAL DE SULLANA	14	8,933,412
MUNICIPALIDAD DISTRITAL DE LA BREA	3	4,708,064
MUNICIPALIDAD DISTRITAL DE VICE	17	4,391,287
MUNICIPALIDAD DISTRITAL DE TAMBO GRANDE	24	2,628,672
MUNICIPALIDAD DISTRITAL DE EL ALTO	4	2,615,344
MUNICIPALIDAD DISTRITAL DE CASTILLA	15	2,081,764
MUNICIPALIDAD PROVINCIAL DE PAITA	4	1,331,359
MUNICIPALIDAD PROVINCIAL DE PIURA	4	166,198
Inversión Total	236	206,524,676

Fuente: Portal de Transparencia Económica MEF y Revisión documentaria de proyectos en cada entidad.

9.2 Función Planeamiento, Gestión y Reserva

El aporte del canon en las intervenciones sobre la función planeamiento, gestión y reserva se enfocan en la modernización de la gestión pública y mejora de los servicios para los ciudadanos en la Región Piura.

La participación de los recursos del canon en el monto ejecutado de inversiones en la función Planeamiento, Gestión y Reserva en la región Piura fue del 97%; mientras que para las entidades EITI Piura fue del 98%.

Las entidades EITI Piura que más recursos han invertido a esta función son la MP Piura con 113 millones de soles, seguida por la MP Paita 6.9 millones de soles y la MD Tambogrande con 4.1 millones de soles.

Cuadro 162: Inversiones en proyectos asociados a la Función Planeamiento en la región Piura y aporte del canon del 2015 al 2018 (Soles)

Concepto		2015	2016	2017	2018	Total
REGIÓN PIURA	Todos los recursos	66,774,846	63,723,574	48,619,908	52,637,358	231,755,686
	Recursos de canon, regalías mineras y contractuales	66,424,846	59,078,466	47,421,108	52,188,163	225,112,583
Participación de los recursos “canon” en la realización de proyectos de la Función Planeamiento en la Región Piura		99%	93%	98%	99%	97%

Fuente: Portal de Transparencia Económica MEF,

Cuadro 163: Inversiones en proyectos asociados a la Función Planeamiento en las entidades EITI Piura y aporte del canon del 2015 al 2018 (Soles)

Concepto		2015	2016	2017	2018	Total
EITI PIURA	Todos los recursos	39,724,210	43,029,830	30,820,359	30,822,421	144,396,820
	Recursos de canon, regalías mineras y contractuales	39,724,210	39,692,456	30,820,359	30,792,421	141,029,444
Participación de los recursos “canon” en la realización de proyectos de la Función Planeamiento en las entidades EITI Piura		100%	92%	100%	100%	98%

Fuente: Portal de Transparencia Económica MEF

En la actualidad, no se cuentan con estadísticas oficiales para cuantificar el impacto de la inversión en Planeamiento sobre la calidad de vida de las personas.

Las entidades que conforman EITI – Piura, han ejecutado un total de 28 proyectos de impacto durante el 2015 -2018, financiados por recursos del canon:

Cuadro 164: Proyectos ejecutados en la Función Planeamiento, Gestión y Reserva de Contingencia por las entidades que participan de EITI – Piura, 2015 – 2018

Entidad	# Proyectos ejecutados	Monto Total de la Inversión (soles)
GOBIERNO REGIONAL DE PIURA	4	113,292,056
MUNICIPALIDAD PROVINCIAL DE PAITA	2	6,852,806
MUNICIPALIDAD DISTRITAL DE TAMBO GRANDE	3	4,079,359
MUNICIPALIDAD PROVINCIAL DE TALARA - PARIÑAS	2	2,924,097
MUNICIPALIDAD PROVINCIAL DE SECHURA	1	2,833,321
MUNICIPALIDAD DISTRITAL DE VICE	8	2,626,170
MUNICIPALIDAD PROVINCIAL DE SULLANA	1	2,340,874
MUNICIPALIDAD DISTRITAL DE LA BREA	2	2,275,914
MUNICIPALIDAD PROVINCIAL DE PIURA	2	2,105,401
MUNICIPALIDAD DISTRITAL DE CASTILLA	2	1,112,856
MUNICIPALIDAD DISTRITAL DE EL ALTO	1	586,592
Inversión Total	28	141,029,446

Fuente: Portal de Transparencia Económica MEF.

9.3 Función Transporte:

El aporte del canon, sobre canon y regalías en las intervenciones de la función transporte permiten la mejora de la movilidad y accesibilidad en la región Piura, considerando el deterioro de las vías y calles, y los problemas de transitabilidad para peatones y vehículos.

En los tres años que comprende el estudio, la inversión total de la Región Piura para la función de transporte ha sido de 597 millones de soles. Considerando el acumulado de los años, se puede afirmar que los recursos de canon, sobre canon y regalías, en promedio, han financiado el 37% de las inversiones de la función transporte en la región Piura. Por su parte, las entidades que conforman EITI Piura han invertido un total de 396 millones de soles para mejorar la cobertura de transporte en la región; el 30% de este monto fue financiado con canon, sobre canon y regalías.

Cuadro 165: Inversiones en proyectos asociados a la Función Transporte en la Región Piura y aporte del canon del 2015 al 2018 (Soles)

Concepto		2015	2016	2017	2018	Total
REGIÓN PIURA	Todos los recursos	65,846,323	128,254,241	124,431,118	278,651,902	597,183,584
	Recursos de canon, regalías mineras y contractuales	51,883,702	62,476,783	48,589,365	60,454,046	223,403,896
Participación de los recursos “canon” en la realización de proyectos de la Función Transporte en la Región Piura		79%	49%	39%	22%	37%

Fuente: Portal de Transparencia Económica – MEF.

Cuadro 166: Inversiones en proyectos asociados a la Función Transporte en las entidades EITI Piura y aporte del canon del 2015 al 2018 (Soles)

Concepto		2015	2016	2017	2018	Total
EITI PIURA	Todos los recursos	27.114.376	63.682.792	94.406.980	210.959.328	396.163.476
	Recursos de canon, regalías mineras y contractuales	27.106.995	28.251.110	31.926.352	31.909.568	119.194.026
Participación de los recursos “canon” en la realización de proyectos de la Función Transporte en las entidades EITI Piura		100%	44%	34%	15%	30%

Fuente: Portal de Transparencia Económica MEF.

Para ver la mejora de los servicios de transporte y movilidad en la región Piura, procedemos identificar el nivel actual de cobertura de vías, haciendo una comparativa, tomando con referencia estadísticas nacionales y estadísticas en la Región Piura. De los datos se observa una mejora en la cantidad de vías pavimentadas de la región en los 4 años de análisis.

Cuadro 167: Acceso y cobertura a servicios de carreteras en Piura año 2015 al 2018

Red Vial	Tipo de Superficie	2015	2016	2017
Nacional	Pavimentada	1,220.2	1,403.2	1,468.5
	No pavimentada	487.6	336.6	272.1
Departamental	Pavimentada	142.8	167.5	167.5
	No pavimentada	410.7	416.6	422.2
Vecinal	Pavimentada	170.9	171.2	171.2
	No pavimentada	6,519.2	6,447.0	6,447.0

Fuente: Ministerio de Transportes y Comunicaciones – Oficina General de Planificación y Presupuesto – Oficina de Estadística

En el análisis específico, se han identificado 195 proyectos que las entidades que participan en el EITI Piura han implementado en la función transporte, para mejorar la transitabilidad de peatones y vehículos.

Cuadro 168: Proyectos ejecutados en la función transporte por las entidades EITI Piura, 2015 – 2018

Entidad	# Proyectos ejecutados	Monto Total de la Inversión (soles)
GOBIERNO REGIONAL DE PIURA	22	19,834,697
MUNICIPALIDAD DISTRITAL DE CASTILLA	24	3,712,853
MUNICIPALIDAD DISTRITAL DE EL ALTO	6	3,014,192
MUNICIPALIDAD DISTRITAL DE LA BREA	4	3,370,119
MUNICIPALIDAD DISTRITAL DE TAMBO GRANDE	8	8,970,317
MUNICIPALIDAD DISTRITAL DE VICE	11	3,850,099

Entidad	# Proyectos ejecutados	Monto Total de la Inversión (soles)
MUNICIPALIDAD PROVINCIAL DE PAITA	29	19,332,468
MUNICIPALIDAD PROVINCIAL DE PIURA	27	4,487,968
MUNICIPALIDAD PROVINCIAL DE SECHURA	23	15,109,920
MUNICIPALIDAD PROVINCIAL DE SULLANA	15	5,225,858
MUNICIPALIDAD PROVINCIAL DE TALARA - PARIÑAS	26	32,285,534
Inversión Total	195	119,194,025

Fuente: Portal de Transparencia Económica MEF y Revisión documentaria de proyectos en cada entidad.

9.4 Función Orden Público y Seguridad

El aporte del canon en las intervenciones sobre la función orden público se enfocan en la seguridad ciudadana como una acción integrada que desarrolla el Estado, con la colaboración de la ciudadanía y de otras organizaciones de interés público, destinada a asegurar su convivencia y desarrollo pacífico, la erradicación de la violencia, la utilización pacífica y ordenada de vías y de espacios públicos y, en general, evitar la comisión de delitos y faltas contra las personas y sus bienes.

La participación de los recursos del canon en el monto ejecutado de inversiones en la función Orden Público y Seguridad en la región Piura fue del 81%; mientras que para las entidades EITI Piura fue del 85%.

Las entidades EITI Piura que más recursos han invertido a esta función son la MP Paita con 17.7 millones de soles, seguida por la MD El Alto 17 millones de soles y la MP Talara con 14 millones de soles.

Cuadro 169: Inversiones en proyectos asociados a la Función Orden Público y Seguridad en la región Piura y aporte del canon del 2015 al 2018 (Soles)

Concepto		2015	2016	2017	2018	Total
REGIÓN PIURA	Todos los recursos	36,967,131	25,957,746	16,565,569	37,375,878	116,866,324
	Recursos de canon, regalías mineras y contractuales	31,875,852	23,848,614	10,597,624	28,180,302	94,502,392
Participación de los recursos "canon" en la realización de proyectos de la Función Orden Público y Seguridad en la Región Piura		86%	92%	64%	75%	81%

Fuente: Portal de Transparencia Económica MEF,

Cuadro 170: Inversiones en proyectos asociados a la Función Orden Público y Seguridad en las entidades EITI Piura y aporte del canon del 2015 al 2018 (Soles)

Concepto		2015	2016	2017	2018	Total
EITI PIURA	Todos los recursos	32,719,884	18,709,468	6,440,428	31,928,599	89,798,379
	Recursos de canon, regalías mineras y contractuales	27,628,605	17,355,336	6,311,496	24,656,977	75,952,413
Participación de los recursos “canon” en la realización de proyectos de la Función Orden Público y Seguridad en las entidades EITI Piura		84%	93%	98%	77%	85%

Fuente: Portal de Transparencia Económica MEF

En la actualidad, no se cuentan con estadísticas oficiales para cuantificar el impacto de la inversión en Orden Público y Seguridad sobre la calidad de vida de las personas.

Las entidades que conforman EITI – Piura, han ejecutado un total de 67 proyectos de impacto durante el 2015 -2018, financiados por recursos del canon:

Cuadro 171: Proyectos ejecutados en la Función Planeamiento, Gestión y Reserva de Contingencia por las entidades que participan de EITI – Piura, 2015 – 2018

Entidad	# Proyectos ejecutados	Monto Total de la Inversión (soles)
MUNICIPALIDAD PROVINCIAL DE PAITA	2	17,673,637
MUNICIPALIDAD DISTRITAL DE EL ALTO	11	16,985,174
MUNICIPALIDAD PROVINCIAL DE TALARA - PARIÑAS	12	14,209,881
MUNICIPALIDAD DISTRITAL DE LA BREA	20	9,130,762
MUNICIPALIDAD PROVINCIAL DE SULLANA	2	7,670,881
MUNICIPALIDAD DISTRITAL DE TAMBO GRANDE	1	5,061,545
MUNICIPALIDAD PROVINCIAL DE PIURA	3	2,117,576
GOBIERNO REGIONAL DE PIURA	4	1,942,134
MUNICIPALIDAD DISTRITAL DE CASTILLA	9	897,970
MUNICIPALIDAD DISTRITAL DE VICE	1	171,688
MUNICIPALIDAD PROVINCIAL DE SECHURA	2	91,166
Inversión Total	67	75,952,414

Fuente: Portal de Transparencia Económica MEF.

9.5 Función Agropecuaria

Las intervenciones en la función agropecuaria se traducen en la mejora de la cadena de valor productiva, a través de la mejora de la calidad de los campos, el incremento de la capacidad de riego y la mejora de la capacidad de los productores de la Región Piura.

El aporte del canon en el monto ejecutado en las inversiones de la función agropecuaria en la región Piura fue del 30%; en el caso particular de las entidades que participan del EITI Piura fue del 19%.



Entre las entidades EITI Piura que más recursos han invertido en esta función con recursos del canon, sobrecanon y regalías, está el GR Piura (46 millones de soles), la MP Sechura (6 millones de soles) y la MD Vice (546 mil soles).

Cuadro 172: Inversiones en proyectos asociados a la Función Agropecuaria en la Región Piura y aporte del canon del 2015 al 2018 (Soles)

Concepto		2015	2016	2017	2018	Total
REGIÓN PIURA	Todos los recursos	39,713,812	37,242,702	19,342,314	228,104,466	324,403,294
	Recursos de canon, regalías mineras y contractuales	39,713,812	20,570,799	7,029,718	29,782,544	97,096,873
Participación de los recursos “canon” en la realización de proyectos de la Función Agropecuaria en la Región Piura		100%	55%	36%	13%	30%

Fuente: Portal de Transparencia Económica MEF.

Cuadro 173: Inversiones en proyectos asociados a la Función Agropecuaria en las entidades EITI Piura y aporte del canon del 2015 al 2018 (Soles)

Concepto		2015	2016	2017	2018	Total
EITI PIURA	Todos los recursos	26,781,822	30,858,711	13,524,963	192,755,416	263,920,912
	Recursos de canon, regalías mineras y contractuales	26,781,822	14,186,808	1,754,504	7,744,808	50,467,943
Participación de los recursos “canon” en la realización de proyectos de la Función Agropecuaria en las entidades EITI Piura		100%	46%	13%	4%	19%

Fuente: Portal de Transparencia Económica MEF.

Los indicadores estadísticos permiten ver la evolución del sector agropecuario, tomando como referencia los años 2007 y 2016. Cabe señalar que estos datos son referenciales y tienen por objeto mostrar los avances y el estado a la fecha en este rubro en la región.

Cuadro 174: Evolución del valor bruto de la producción agrícola y pecuaria en el Perú y Piura, 2007 y 2016

País vs Departamento	2007	2016
Valor Bruto de la producción Agrícola (miles de soles)		
Perú	16,039,861	19,282,171
Piura	1,059,974	1,483,739
Valor Bruto de producción Pecuaria (miles de soles)		
Perú	9,500,659	12,991,284
Piura	326,023	310,629

Fuente: Instituto Nacional de Estadística e Informática - Sistema de Información Regional para la Toma de Decisiones

Las entidades que conforman EITI – Piura, han ejecutado un total de 57 proyectos de impacto durante el 2015 -2018, para mejorar la cadena de valor productivo en la región Piura:

Cuadro 175: Proyectos ejecutados en la Función Agropecuaria por las entidades que participan de EITI Piura, 2015 – 2018

Entidad	# Proyectos ejecutados	Monto Total de la Inversión (soles)
GOBIERNO REGIONAL DE PIURA	37	46,115,697
MUNICIPALIDAD PROVINCIAL DE SECHURA	6	3,037,614
MUNICIPALIDAD DISTRITAL DE VICE	5	546,016
MUNICIPALIDAD DISTRITAL DE CASTILLA	1	274,993
MUNICIPALIDAD PROVINCIAL DE SULLANA	3	249,562
MUNICIPALIDAD PROVINCIAL DE PIURA	2	179,800
MUNICIPALIDAD PROVINCIAL DE TALARA - PARIÑAS	2	64,000
MUNICIPALIDAD DISTRITAL DE TAMBO GRANDE	1	260
Inversión Total	57	50,467,942

Fuente: Portal de Transparencia Económica MEF y Revisión documentaria de proyectos en cada entidad.

9.6 Función Saneamiento

El aporte del canon, sobrecanon y regalías en el monto ejecutado en las inversiones de la función Saneamiento en la región Piura fue del 36%; en el caso de las entidades EITI Piura fue del 28%.

Entre las entidades participantes del EITI Piura, las entidades con mayor inversión de recursos del canon, sobrecanon y regalías en esta función fueron: MD Tambo Grande (14 millones de soles), MP Paita (6 millones de soles) y GR Piura (5.7 millones de soles).

Cuadro 176: Inversiones en proyectos asociados a la Función Saneamiento en la Región Piura y aporte del canon del 2015 al 2018 (Soles)

Concepto		2015	2016	2017	2018	Total
REGIÓN PIURA	Todos los recursos	58,903,660	50,854,828	99,981,695	146,474,714	356,214,897
	Recursos de canon, regalías mineras y contractuales	44,899,764	25,837,014	23,782,077	32,680,053	127,198,908
Participación de los recursos “canon” en la realización de proyectos de la Función Saneamiento en la Región Piura		76%	51%	24%	22%	36%

Fuente: Portal de Transparencia Económica MEF

Cuadro 177: Inversiones en proyectos asociados a la Función Saneamiento en las entidades EITI Piura y aporte del canon del 2015 al 2018 (Soles)

Concepto		2015	2016	2017	2018	Total
EITI PIURA	Todos los recursos	31,196,273	28,533,845	51,819,063	64,798,416	176,347,597
	Recursos de canon, regalías mineras y contractuales	20,109,246	11,021,202	5,392,037	13,219,246	49,741,731
Participación de los recursos “canon” en la realización de proyectos de la Función Saneamiento en las entidades EITI Piura		64%	39%	10%	20%	28%

Fuente: Portal de Transparencia Económica MEF.

Los indicadores estadísticos permiten ver la evolución de la cobertura de servicios de agua y saneamiento, tomando como referencia los años 2007 y 2018 y comparando el desarrollo de Piura respecto al desarrollo del país:

Cuadro 178: Acceso a los servicios de agua y saneamiento en el Perú y Piura 2007 y 2018

País vs Departamento	2007	2017
Cobertura de Agua por red pública (Porcentaje)		
Perú	63.65	78.32
Piura	58.24	70.20
Hogares que se abastecen de agua mediante red pública (Porcentaje)		
Perú	54.76	67.06
Piura	53.50	61.42
Hogares en viviendas particulares con red pública de alcantarillado (Porcentaje)		
Perú	48.02	58.62
Piura	38.80	48.88
Población sin ninguna forma de eliminación de excreta (Porcentaje)		
Perú	17.36	6.04
Piura	31.09	14.09

Fuente: Instituto Nacional de Estadística e Informática – Encuestas Hogares

En lo que al análisis de proyectos para las entidades que participan del EITI Piura se refiere, se ha identificado 121 proyectos de impacto para la población, relacionados con la mejora del servicio de agua y desagüe.

Cuadro 179: Proyectos de impacto ejecutados en la función de saneamiento por las entidades EITI Piura 2015 – 2018

Entidad	# Proyectos ejecutados	Monto Total de la Inversión (soles)
MUNICIPALIDAD DISTRITAL DE TAMBO GRANDE	15	14,030,320
MUNICIPALIDAD PROVINCIAL DE PAITA	10	5,961,422
GOBIERNO REGIONAL DE PIURA	16	5,650,576
MUNICIPALIDAD PROVINCIAL DE SULLANA	15	5,069,866
MUNICIPALIDAD PROVINCIAL DE PIURA	19	4,162,509
MUNICIPALIDAD PROVINCIAL DE TALARA - PARIÑAS	13	3,324,878
MUNICIPALIDAD DISTRITAL DE EL ALTO	7	3,180,668
MUNICIPALIDAD DISTRITAL DE LA BREA	10	3,103,626
MUNICIPALIDAD PROVINCIAL DE SECHURA	3	2,359,045
MUNICIPALIDAD DISTRITAL DE CASTILLA	9	1,734,013
MUNICIPALIDAD DISTRITAL DE VICE	4	1,164,808
Inversión Total	121	49,741,731

Fuente: Portal de Transparencia Económica MEF y Revisión documentaria de proyectos en cada entidad.

9.7 Función Cultura y Deporte

El aporte del canon en las intervenciones sobre la función orden público se enfocan en la función Cultura y Deporte, mejoran la calidad de vida de los ciudadanos mediante la ejecución de obras para promover el deporte y el sentido de pertenencia.

La participación de los recursos del canon en el monto ejecutado de inversiones en la función Cultura y Deporte en la región Piura fue del 96%; mientras que para las entidades EITI Piura fue del 100%.

Las entidades EITI Piura que más recursos han invertido a esta función son la MP Talara con 11 millones de soles, seguida por la MP Sechura 10.5 millones de soles y la MD El Alto con 10.5 millones de soles.

Cuadro 180: Inversiones en proyectos asociados a la Función Cultura y Deporte en la región Piura y aporte del canon del 2015 al 2018 (Soles)

Concepto		2015	2016	2017	2018	Total
REGIÓN PIURA	Todos los recursos	15,491,238	17,069,891	16,872,961	26,102,944	75,537,034
	Recursos de canon, regalías mineras y contractuales	15,419,486	15,061,272	16,342,811	25,506,323	72,329,892
Participación de los recursos "canon" en la realización de proyectos de la Función Cultura y Deporte en la Región Piura		100%	88%	97%	98%	96%

Fuente: Portal de Transparencia Económica MEF,

Cuadro 181: Inversiones en proyectos asociados a la Función Cultura y Deporte en las entidades EITI Piura y aporte del canon del 2015 al 2018 (Soles)

Concepto		2015	2016	2017	2018	Total
EITI PIURA	Todos los recursos	9,587,813	7,486,223	12,943,988	12,981,489	42,999,214
	Recursos de canon, regalías mineras y contractuales	9,587,813	7,486,223	12,943,988	12,981,489	42,999,214
Participación de los recursos “canon” en la realización de proyectos de la Función Cultura y Deporte en las entidades EITI Piura		100%	100%	100%	100%	100%

Fuente: Portal de Transparencia Económica MEF

En la actualidad, no se cuentan con estadísticas oficiales para cuantificar el impacto de la inversión en Cultura y Deporte sobre la calidad de vida de las personas.

Las entidades que conforman EITI – Piura, han ejecutado un total de 83 proyectos de impacto durante el 2015 -2018, financiados por recursos del canon:

Cuadro 182: Proyectos ejecutados en la Función Cultura y Deporte por las entidades que participan de EITI – Piura, 2015 – 2018

Entidad	# Proyectos ejecutados	Monto Total de la Inversión (soles)
MUNICIPALIDAD PROVINCIAL DE TALARA - PARIÑAS	19	11,343,021
MUNICIPALIDAD PROVINCIAL DE SECHURA	18	10,544,806
MUNICIPALIDAD DISTRITAL DE EL ALTO	4	10,452,913
MUNICIPALIDAD DISTRITAL DE VICE	13	4,626,238
MUNICIPALIDAD PROVINCIAL DE PAITA	12	2,839,457
MUNICIPALIDAD PROVINCIAL DE SULLANA	2	2,032,104
MUNICIPALIDAD DISTRITAL DE LA BREA	3	470,139
MUNICIPALIDAD DISTRITAL DE CASTILLA	3	371,720
MUNICIPALIDAD DISTRITAL DE TAMBO GRANDE	5	258,040
MUNICIPALIDAD PROVINCIAL DE PIURA	3	56,700
GOBIERNO REGIONAL DE PIURA	1	4,375
Inversión Total	83	42,999,513

Fuente: Portal de Transparencia Económica MEF.



10 Conclusiones y recomendaciones

Luego de recopilar y verificar la información de los recursos de canon, sobrecanon, regalías y derechos de vigencia en las entidades que participan del EITI Piura, se presenta a continuación las siguientes conclusiones y recomendaciones:

10.1 Conclusiones

- El departamento de Piura históricamente ha sido uno de los principales departamentos del país en su aporte a la producción nacional por actividades del sector primario: agropecuario, pesca e hidrocarburos, con muchos productos de exportación. En la actividad minera recientemente cobró importancia por la explotación de los yacimientos de minerales no metálicos de fosfatos de Bayóvar.
- El departamento de Piura es el segundo más poblado de los departamentos del Perú, representando el 6.3% de la población total del país, concentrándose el 79% en área urbana y 21% en área rural, esto determina una mayor concentración de la población urbana en la provincia de Piura y Sullana; sin embargo, la densidad poblacional es muy baja, apenas 52 habitantes por km² en todo el departamento, siendo la provincia de Piura de la mayor densidad poblacional con 129 Hab/km².
- La Tasa de Dependencia Poblacional en el departamento de Piura, según los resultados del Censo 2017 sigue siendo alta, el 60% de la población es dependiente de la población en edad de trabajar, para ello se debe mejorar en el presente las acciones y presupuestos vinculados principalmente a los aspectos de inversión productiva, desarrollo del mercado laboral, calidad del gasto social en educación, salud y servicios básicos, y la mejora del sistema de pensiones, a fin que la carga que supone mantener a una población vulnerable (infantes y ancianos) sea menor y no se generen situaciones de pobreza en la población.
- Se ha logrado un importante avance en la cobertura de servicios básicos a las viviendas, sin lograr aún un pleno abastecimiento de los servicios; pero las brechas para brindar los servicios básicos son mayores en el área rural que en el área urbana, lo cual genera inequidad en la calidad de vida y mayor migración de la población de las provincias hacia los centros urbanos.
- Los principales indicadores de salud son muy similares a las que se presenta en todo el país, con excepción del número de médicos por habitantes, donde se presenta que en Piura hay el doble de personas por cada médico respecto del promedio nacional, esto genera gran vulnerabilidad de la población frente a condiciones de enfermedad y no tener los servicios y capacidades médicas para solucionar los problemas de salud eventual o crónicos.
- La actividad productiva es diversa y heterogénea, con un crecimiento gradual de la tercerización de la economía regional por el crecimiento de los servicios, cuenta con una importante contribución de la manufactura en el valor agregado bruto, y una alta preponderancia de la agricultura en el empleo regional. Piura ocupa el tercer lugar de los departamentos del país en su aporte al Valor Agregado Bruto (3.7%), esto teniendo en cuenta que en entre el 2015 y el 2018 su participación disminuyó en -5.3%, principalmente por la menor actividad de producción y disminución de precios del petróleo.
- De acuerdo con la información del INEI, la extracción de petróleo, gas, minerales y servicios conexos es la cuarta actividad en importancia de la estructura productiva de la región en el año 2018,



representando el 9.9% del total del VAB a precios constantes de la región. Cabe señalar que en 2010 el sector representaba el 17.9% del VAB de la región (ubicando el segundo lugar en importancia), precedida sólo por Otros Servicios con el 19.3% del VAB.

- En la región Piura la actividad minera metálica es escasa, pero existen potencial de minería en cobre y oro que aún se encuentran en fase de exploración. Existe más bien una importante riqueza en recursos mineros no metálicos; actualmente se encuentra en explotación el yacimiento de fosfatos de Bayóvar, con reservas potenciales estimadas en 10,000 millones de toneladas, convirtiéndose a este proyecto en el décimo mayor depósito de fosfatos en el mundo. En la actualidad existe una explotación promedio de 10 millones de toneladas métricas de fosfatos en Bayóvar.
- En la Región Piura en el Registro Integral de Formalización (REINFO), se tienen registrados un total de 405 Derechos Mineros que representan un total de 1,368 mineros informales en Proceso de Formalización, pero el proceso es aún muy limitado; el mismo registro presenta sólo 21 Resoluciones de la DREM Piura concluyendo el proceso de formalización: 2 en el año 2016 y 19 en el año 2018. Los derechos mineros formalizados corresponden 18 a personas naturales individuales y 3 a empresas mineras.
- El marco normativo tanto para las industrias extractivas como respecto de las transferencias que se generan a las entidades públicas subnacionales por dichas actividades se encuentra sin cambios.
- En el período 2015 – 2018, la región Piura recibió un total de 1,554 millones de soles por concepto de transferencias de canon (todos los tipos disponibles para la región), sobre canon petrolero, regalías mineras y vigencia de mina; de este total, las entidades que participan del EITI Piura recibieron en conjunto el 63.8% (S/ 991.3 millones), mientras que las entidades que no forman parte del EITI recibieron 562.4 millones de soles, que representan el 36.20% del monto total transferido a la región.
- El 2018 fue el año de mayores transferencias a las entidades de la región Piura, incrementándose en 40.6% respecto del año 2017, pero apenas 5.6% respecto del año 2015. Las transferencias muestran una tendencia descendente tanto para las entidades participantes del EITI Piura como para las que no participan de la iniciativa desde el año 2016 hasta el 2017.
- El canon y sobrecanon petrolero representa el 94.52% de los recursos transferidos, seguido del canon minero con el 2.42%, la vigencia de mina que representa el 2.08%, el canon pesquero que representa apenas el 0.76% y la regalía minera que representa apenas el 0.14% del total de las transferencias generadas por industrias extractivas en la región Piura.
- Del 2015 al 2018, las entidades que conforman EITI Piura recibieron 991.3 millones de soles por el desarrollo de industrias extractivas en la región Piura, considerando también los recursos del derecho de vigencia. las transferencias por canon y sobrecanon petrolero representaron el 94.3% del monto total transferido, seguido por el canon minero con un 2.6%; el derecho de vigencia de minas²⁴ que representó el 2.1%, el canon pesquero con un 0.8%, la regalía minera que representó el 0.2% y el canon hidroenergético que sólo representó el 0.1% del total de los recursos transferidos a las entidades participantes del EITI Piura.
- Los recursos de canon y regalías (PIM Canon) han financiado el 13.96% del presupuesto acumulado de las entidades participantes del EITI Piura (PIM Total). Se puede observar que la participación de los recursos del canon y regalías tiene una disminución significativa del 2015 al 2017, con un crecimiento de 5.2 veces más en el 2018 respecto del 2015, con una leve recuperación en el año

²⁴ El monto transferido de Derecho de Vigencia de Mina se recogió a través de la solicitud de acceso a la información al INGMMET, quien proporcionó el monto transferido a cada entidad en soles

2018. La entidad con mayor dependencia de los Recursos Canon es la UN De Frontera, donde estos recursos representan el 84.8% en promedio de los cuatro años en análisis, la segunda entidad con mayor dependencia es la MD El Alto con 81.2%; las entidades con menor dependencia en su presupuesto de las transferencias de los Recursos Canon son el GR Piura con 8.1% y la UN Piura con sólo el 7.3%.

- En los años 2015 al 2018, las entidades que participan del EITI Piura han ejecutado en el acumulado de los cuatro años de análisis el 67.7% del total de los recursos del Rubro 18. la entidad que mejor nivel de ejecución de “recursos canon” tuvo fue la MP Sechura alcanzando 85.4% del total presupuestado, seguido por la MD La Brea 84.1%; la entidad con menor capacidad de ejecución ha sido la Un De Frontera con 43.2% y el GR Piura con 28.6% de ejecución del gasto programado.
- En todas las entidades EITI acumulado de los cuatro años en gasto corriente (actividades vinculadas a la gestión de la operación o mantenimiento de los servicios públicos o el pago del servicio de la deuda) del total programado lograron ejecutar en total acumulado 38.2% (S/ 459.9 millones); y, para gastos de capital (proyectos de inversión pública) del total programado realizaron un gasto total acumulado de 61.8% (S/ 743.3 millones).
- El nivel de eficiencia en la ejecución de proyectos de inversión es decreciente; con un promedio de ejecución acumulado bajo (65.8%), debiendo ser el óptimo alrededor del 80% de ejecución del gasto programados. La entidad con mayor eficiencia del gasto es la MD La Brea alcanzando a ejecutar el 84.7% (S/ 29 millones) de su gasto total programado en inversiones, principalmente en proyectos vinculados a la función Orden Público y Seguridad (31.5% del total del gasto de inversión ejecutado). La entidad con menor eficiencia en la ejecución del gasto de inversión son la MP Paita alcanzando una ejecución acumulada de sólo 46.6% (S/ 64.6 millones) respecto del total programado en inversiones.
- El nivel de eficiencia en la ejecución de actividades es creciente; sin embargo, es un promedio acumulado moderado (71.5%), debiendo ser el óptimo superior del 80% de ejecución del gasto programado. La entidad con mayor eficiencia del gasto en actividades es la MP Paita alcanzando a ejecutar el 90.1% (S/ 86.1 millones) de su gasto total programado en actividades. La UN De Frontera es la entidad del EITI Piura con un nivel de ejecución del gasto corriente más bajo con un 49.1% (S/ 10.2 millones) de ejecución respecto del gasto programado.

10.2 Recomendaciones

- Dado que el registro presupuestal de gastos en las entidades públicas considera dentro del Rubro 18: CANON Y SOBRECANON, REGALIAS, RENTA DE ADUANAS Y PARTICIPACIONES, se recomienda a la Comisión Nacional EITI una posible coordinación con el MEF a efectos que pueda considerarse un RUBRO específico para los recursos que se originan por el desarrollo de las industrias extractivas: Canon, Sobrecanon, Regalías Mineras y Regalías Contractuales; esto permitiría hacer un análisis más detallado del uso de dichos recursos.
- Se recomienda hacer una proyección de los recursos que podría recibir cada entidad a mediano plazo para que logren una programación multianual de los proyectos más eficaz a mediano y largo plazo, alineados con los objetivos del desarrollo y las prioridades en el cierre de brechas de infraestructura y servicios que permite mejorar la calidad de vida de la población.



- Dado que se observa una dispersión del gasto de inversión en muchas funciones del Estado y la atomización de los proyectos con bajos montos de inversión, lo cual no resulta eficiente para la gestión de las inversiones y tampoco es muy eficaz para el logro de objetivos de desarrollo y el cierre de brechas de infraestructura y servicios a la población; las entidades deben mejorar la asignación de los recursos para inversión en función a prioridades en el marco de sus competencias exclusivas asignadas por la Constitución y las Leyes Orgánicas correspondientes, a fin de evitar que una entidad asigne prioridad a temas que no son de su competencia directa, descuidando intervenciones en otras áreas que si son de su competencia; así mismo debe explicarse las desventajas al desarrollo territorial que conlleva la dispersión del gasto en intervenciones de muchas funciones en simultáneo.
- El Estado debe contar con una norma nacional que defina y formalice de cumplimiento obligatorio el proceso de coordinación en la definición de planes multianuales de inversión entre diferentes niveles de gobierno y haga más simple y transparente la asignación y transferencia de recursos para proyectos de inversión. Esto reduciría la dispersión del gasto en múltiples funciones que no son de competencia directa de las entidades y reduciría los tiempos de viaje de las autoridades y funcionarios a sedes regionales o nacionales para la coordinación de financiamiento adicional al de su presupuesto institucional.
- Dado que existen múltiples y expectativas crecientes en la población por el desarrollo de las industrias extractivas, se recomienda a las entidades implementen la mayor cantidad de mecanismos de transparencia, diálogo y concertación permanente, a fin de atender oportunamente las demandas de la población y realizar la correspondiente rendición de cuentas, explicando las dificultades y limitaciones para la gestión de las inversiones públicas en el territorio.



11 Anexos

- Anexo 1: Relación de proyectos identificados para la priorización por las entidades EITI Piura
- Anexo 2: Relación de gastos en proyectos por función ejecutados con recursos del Rubro Canon por las entidades EITI Piura, 2015 – 2018

Anexo 1: Relación de proyectos identificados para la priorización por las entidades EITI Piura

#	Entidad	Código único de inversión	Código SNIP	Nombre de Inversión	Función	Monto Viable	Costo Actualizado	Devengado Acumulado	% Ejecución
1	GR PIURA	2233878	236644	CONSTRUCCION DE PUENTE VEHICULAR Y PEATONAL JUAN PABLO II Y ACCESOS - PIURA	TRANSPORTE	43,730,051	61,186,954	56,381,916	92%
2	GR PIURA	2332318	371612	MEJORAMIENTO DE LA AV. CHULUCANAS, ENTRE LA AV. EL TALLAN Y LA AV. LOS TALLANES, DE LOS DISTRITOS DE VEINTISEIS DE OCTUBRE Y PIURA, PROVINCIA DE PIURA - PIURA	TRANSPORTE	47,250,898	58,646,692	47,438,498	81%
3	GR PIURA	2332344	371635	MEJORAMIENTO DE LA AV. JOSE EUGENIO AGUILAR SANTISTEBAN, ENTRE LA AV. 147; D148; Y LA VÍA COLECTORA OESTE; DE LOS DISTRITOS DE VEINTISEIS DE OCTUBRE Y PIURA, PROVINCIA DE PIURA - PIURA	TRANSPORTE	30,773,283	41,724,307	40,716,905	98%
4	GR PIURA	2234874	150404	MEJORAMIENTO Y AMPLIACION DEL SISTEMA DE AGUA POTABLE Y CONSTRUCCION DEL SISTEMA DE ALCANTARILLADO EN EL CENTRO POBLADO LAYNAS, DISTRITO DE LA MATANZA - MORROPON - PIURA	SANEAMIENTO	15,641,913	19,290,197	19,228,414	100%
5	GR PIURA	2173323	251562	INSTALACIÓN DEL SERVICIO DE EVACUACIÓN DE AGUAS PLUVIALES DE LA MICROCUENCA DE LA ZONA INDUSTRIAL ANTIGUA DE PIURA EN LA AV. VICE- DISTRITO Y PROVINCIA DE PIURA	SANEAMIENTO	8,500,834	17,180,813	16,165,448	94%
6	GR PIURA	2234041	254865	ESTUDIO DEL PROYECTO DE AGUA POTABLE DE LOS CASERIOS DE EL ROSARIO, NUEVO PROGRESO, LAGUNAS, AGUPAMPA Y SHILCAYA, DISTRITO DE SONDOR - HUANCA-BAMBA - PIURA	SANEAMIENTO	9,915,660	15,435,805	13,722,708	89%

#	Entidad	Código único de inversión	Código SNIP	Nombre de Inversión	Función	Monto Viable	Costo Ac-tualizado	Devengado Acumulado	% Ejecución
7	GR PIURA	2234664	246638	MEJORAMIENTO DEL SERVICIO DE ATENCION DE INCENDIOS Y EMERGENCIAS DE LA I COMANDANCIA DEPARTAMENTAL DE BOMBEROS VOLUNTARIOS DE PIURA, EN EL DEPARTAMENTO DE PIURA	ORDEN PÚBLICO Y SEGURIDAD	13,227,838	13,747,747	13,648,818	99%
8	GR PIURA	2311822	349017	MEJORAMIENTO DE LA CARRETERA DEPARTAMENTAL RUTA N° PI126. TRAMO: INTERSECCION AV. ANDRES AVELINO CACERES - MIRAFLORES, DISTRITO DE CASTILLA, PROVINCIA Y DEPARTAMENTO DE PIURA	TRANSPORTE	10,631,077	11,432,687	11,248,009	98%
9	GR PIURA	2234256	253656	MEJORAMIENTO DEL SERVICIO EDUCATIVO DEL INSTITUTO DE EDUCACIÓN SUPERIOR TECNOLÓGICO PÚBLICO SULLANA PROVINCIA DE SULLANA, REGIÓN PIURA	EDUCACIÓN	8,895,853	11,302,484	10,005,509	89%
10	GR PIURA	2195218	258312	MEJORAMIENTO DEL SERVICIO EDUCATIVO EN EL NIVEL INICIAL EN EL MARCO DEL PELA EN EBR - DE LAS IE. PRIORIZADAS E IDENTIFICADAS N° 935, 936, 938, 939, 940 Y 941 DE LOS CC.PP. DE LANCHIPAMPA, RODEOPAMPA, LANCHE (CUJACA LANCHE), MEXICO DE CUJACA, FREJOLITO, PORTACHUELO DE YANTA DEL DISTRITO DE AYABACA, PROVINCIA DE AYABACA, DEPARTAMENTO DE PIURA	EDUCACIÓN	6,161,104	10,098,647	9,017,971	89%
11	GR PIURA	2234514	169396	MEJORAMIENTO DE LOS SERVICIOS DE SALUD EN EL ESTABLECIMIENTO I-4 CANCHAQUE, DISTRITO DE CANCHAQUE, PROVINCIA DE HUANCA-BAMBA, DEPARTAMENTO PIURA	SALUD	3,692,200	9,755,870	9,212,610	94%
12	GR PIURA	2161674	200249	MEJORAMIENTO DEL SERVICIO EDUCATIVO DE LA INSTITUCION EDUCATIVA N° 15034 SAN ISIDRO 10-4 DEL DISTRITO DE TAMBOGRANDE - PROVINCIA Y DEPARTAMENTO DE PIURA	EDUCACIÓN	8,629,536	9,656,173	9,656,171	100%



#	Entidad	Código único de inversión	Código SNIP	Nombre de Inversión	Función	Monto Viable	Costo Actualizado	Devengado Acumulado	% Ejecución
13	GR PIURA	2234557	250398	MEJORAMIENTO DE LA COMPETITIVIDAD DE LA CADENA PRODUCTIVA DEL BANANO ORGANICO PARA MEJORAR LA OFERTA EXPORTABLE EN LA REGION PIURA.	PLANEAMIENTO, GESTIÓN Y RESERVA DE CONTINGENCIA	9,370,400	9,641,101	9,641,101	100%
14	GR PIURA	2108675	122924	MEJORAMIENTO Y AMPLIACION Y SISTEMA DE AGUA POTABLE Y ALCANTARILLADO EN LA LOCALIDAD DE YAMANGO Y ANEXOS FLOR DE AGUA, VICTOR RAUL, ALTO SAN JOSE, LA LAGUNA, LA LOMA, ALTO PALO COLORADO, LA VICTORIA, DISTRITO DE YAMANGO, PROVINCIA DE MORROPON	SANEAMIENTO	8,151,464	9,143,706	9,115,925	100%
15	GR PIURA	2234853	249335	MEJORAMIENTO Y AMPLIACIÓN DEL SERVICIO DE AGUA PARA RIEGO EN EL SUB SECTOR CASCAPAMPA EN EL DISTRITO DE SONDORILLO, PROVINCIA DE HUANCABAMBA - PIURA	AGROPECUARIA	8,317,304	8,635,022	8,635,022	100%
16	GR PIURA	2233815	245351	AMPLIACION Y REMODELACIÓN DEL CENTRO DE SALUD SANTA JULIA, COMPONENTE ATENCIÓN INTEGRAL DE SALUD, Y ATENCIÓN INTEGRAL A LAS PERSONAS AFECTADAS POR VIOLENCIA BASADA EN GÉNERO, DISTRITO, PROVINCIA Y DEPARTAMENTO DE PIURA	SALUD	6,891,325	8,479,002	8,162,541	96%
17	GR PIURA	2194756	259162	MEJORAMIENTO DE LA OFERTA DE SERVICIOS AGRARIOS DE LA DIRECCIÓN REGIONAL DE AGRICULTURA DE PIURA DEPARTAMENTO DE PIURA	PLANEAMIENTO, GESTIÓN Y RESERVA DE CONTINGENCIA	7,244,690	8,425,272	6,959,915	83%
18	GR PIURA	2173436	250153	MEJORAMIENTO DEL SERVICIO DE AGUA POTABLE E INSTALACION DEL SERVICIO DE ALCANTARILLADO EN LA LOCALIDAD DE TUNAL, EN EL DISTRITO DE LALAQUIZ, PROVINCIA DE HUANCABAMBA, DISTRITO DE LALAQUIZ - HUANCABAMBA - PIURA	SANEAMIENTO	6,536,502	8,204,734	7,289,070	89%

#	Entidad	Código único de inversión	Código SNIP	Nombre de Inversión	Función	Monto Viable	Costo Actualizado	Devengado Acumulado	% Ejecución
19	GR PIURA	2277801	171117	MEJORAMIENTO DEL SERVICIO DE EDUCACION INICIAL Y PRIMARIA EN LA I.E. N°14798 - BLANCA SUSANA FRANCO DE VALDIVIEZO DEL AA.HH. NUEVO PORVENIR, DISTRITO DE BELLAVISTA, PROVINCIA DE SULLANA, DEPARTAMENTO DE PIURA	EDUCACIÓN	4,673,190	7,847,681	7,542,183	96%
20	GR PIURA	2189846	175890	MEJORAMIENTO DE LOS SERVICIOS DE SALUD EN EL ESTABLECIMIENTO DE SALUD I-3 VICTOR RAUL HAYA DE LA TORRE, DEL DISTRITO DE PIURA, PROVINCIA DE PIURA, DEPARTAMENTO DE PIURA	SALUD	3,588,859	7,736,226	7,561,886	98%
21	GR PIURA	2200256	293441	MEJORAMIENTO DEL SERVICIO EDUCATIVO DEL INSTITUTO DE EDUCACIÓN SUPERIOR TECNOLÓGICO PÚBLICO RICARDO RAMOS PLATA, DISTRITO Y PROVINCIA DE SECHURA, REGIÓN PIURA	EDUCACIÓN	8,378,650	7,497,721	7,184,309	96%
22	GR PIURA	2135108	150222	MEJORAMIENTO DEL SERVICIO EDUCATIVO EN LA INSTITUCIÓN EDUCATIVA SAN JOSÉ EN EL NIVEL INICIAL, PRIMARIA Y SECUNDARIA DE LA EDUCACIÓN BÁSICA REGULAR (EBR), DE LA URB. POPULAR SAN JOSÉ DEL DISTRITO 26 DE OCTUBRE, PROVINCIA Y DEPARTAMENTO DE PIURA	EDUCACIÓN	6,971,353	7,376,024	7,403,542	100%
23	GR PIURA	2255105	294783	MEJORAMIENTO DEL SERVICIO DE TRANSITABILIDAD VEHICULAR Y PEATONAL EN LOS SECTORES 6 Y 7 DEL A.H. SANTA ROSA - DISTRITO VEINTISEIS DE OCTUBRE, PROVINCIA Y DEPARTAMENTO DE PIURA	TRANSPORTE	4,985,299	6,948,875	6,235,287	90%
24	GR PIURA	2160854	167980	MEJORAMIENTO DEL SERVICIO EDUCATIVO EN LA INSTITUCIÓN EDUCATIVA SECUNDARIA FEDERICO VILLARREAL DE CUCUNGARA, DISTRITO DE CURA MORI, PROVINCIA DE PIURA - PIURA	EDUCACIÓN	6,140,345	6,723,566	6,275,186	93%



#	Entidad	Código único de inversión	Código SNIP	Nombre de Inversión	Función	Monto Viable	Costo Ac-tualizado	Devengado Acumulado	% Ejecución
25	GR PIURA	2234717	252572	MEJORAMIENTO DEL SERVICIO EDUCATIVO DEL INSTITUTO DE EDUCACIÓN SUPERIOR TECNOLÓGICO PÚBLICO SANTO DOMINGO DE GUZMAN, DISTRITO DE SANTO DOMINGO, PROVINCIA DE MORROPON, REGION PIURA	EDUCACIÓN	4,235,795	6,704,364	6,480,311	97%
26	GR PIURA	2230584	168522	MEJORAMIENTO DE LA OFERTA DEL SERVICIO EDUCATIVO DE LA INSTITUCION EDUCATIVA SEÑOR CAUTIVO - TUNAS - DISTRITO DE HUARMACA - PROVINCIA DE HUANCABAMBA - REGION PIURA	EDUCACIÓN	4,719,841	6,492,989	6,469,284	100%
27	GR PIURA	2234738	197281	MEJORAMIENTO DEL SERVICIO EDUCATIVO EN LA INSTITUCION EDUCATIVA N 20469 EN LOS NIVELES DE INICIAL Y PRIMARIA DE LA EDUCACION BASICA REGULAR (EBR) - CENTRO POBLADO CIUDAD NOE DISTRITO DE CURA MORI- PROVINCIA Y DEPARTAMENTO DE PIURA	EDUCACIÓN	5,488,249	6,306,200	6,222,126	99%
28	GR PIURA	2234707	248546	MEJORAMIENTO DEL SERVICIO EDUCATIVO DE LA I.E.P N 20486 DR. LUIS ALBERTO SÁNCHEZ SÁNCHEZ - LACCHAN ALTO - DISTRITO DE SONDORILLO, PROVINCIA DE HUANCABAMBA - PIURA	EDUCACIÓN	4,379,195	6,046,876	6,045,476	100%
29	GR PIURA	2134861	127258	MEJORAMIENTO DE LA CAPACIDAD OPERATIVA DEL CENTRO DE SALUD I-4 PUEBLO NUEVO DE COLAN - PAITA	SALUD	4,271,054	5,873,741	5,837,850	99%
30	GR PIURA	2234725	258344	MEJORAMIENTO DEL SERVICIO EDUCATIVO EN EL NIVEL INICIAL EN EL MARCO DEL PELA EN EBR - DE LAS II.EE. PRIORIZADAS E IDENTIFICADAS N 973 Y 974 DE LOS CC.PP. LOS CHARANES Y COLLONA DE TALLURAN DEL DISTRITO DE HUANCABAMBA, PROVINCIA DE HUANCABAMBA - PIURA	EDUCACIÓN	2,827,426	5,810,557	4,915,652	85%

#	Entidad	Código único de inversión	Código SNIP	Nombre de Inversión	Función	Monto Viable	Costo Actualizado	Devengado Acumulado	% Ejecución
31	GR PIURA	2162190	114171	FORTALECIMIENTO DE CAPACIDADES PEDAGÓGICAS ARTICULADO AL SERVICIO DE BIBLIOTECA VIR-TUAL REGIONAL PARA ELEVAR LOS NIVELES DE LOGROS DE APRENDIZAJE EN LOS ESTUDIANTES DE EBR DE LA REGIÓN PIURA	EDUCACIÓN	5,040,672	5,749,039	5,720,983	100%
32	GR PIURA	2251404	301990	MEJORAMIENTO DEL SERVICIO EDUCATIVO DE LA INSTITUCION EDUCATIVA SAN FERNANDO - DISTRITO DE CHALACO - PROVINCIA DE MORROPÓN - PIURA	EDUCACIÓN	4,596,725	5,735,439	5,702,191	99%
33	GR PIURA	2266093	312287	MEJORAMIENTO DE LOS SERVICIOS DE SALUD DEL ESTABLECIMIENTO DE SALUD JESÚS GUERRERO CRUZ DE LA RED DE SERVICIOS DE SALUD HUANCABAMBA, DISTRITO Y PROVINCIA DE HUANCABAMBA, DEPARTAMENTO DE PIURA	SALUD	67,114,966	5,602,683	5,274,577	94%
34	GR PIURA	2234737	143621	MEJORAMIENTO DEL SERVICIO EDUCATIVO EN LA INSTITUCION EDUCATIVA JUAN DE MORI DEL NIVEL SECUNDARIO, DEL DISTRITO DE CATACAOS - PROVINCIA PIURA - DEPARTAMENTO DE PIURA	EDUCACIÓN	3,214,145	5,601,687	5,583,083	100%
35	GR PIURA	2173350	211276	MEJORAMIENTO DE LA AV. VICE: ENTRE AV. SÁNCHEZ CERRO Y LA AV. ANDRÉS AVELINO CÁCERES DEL DISTRITO, PROVINCIA Y REGIÓN PIURA	TRANSPORTE	4,242,630	5,590,320	5,524,209	99%
36	GR PIURA	2229539	230163	INSTALACION DEL CENTRO DE OPERACIONES DE EMERGENCIA REGIONAL - COER - PIURA, DEPARTAMENTO DE PIURA, PIURA, PIURA	ORDEN PÚBLICO Y SEGURIDAD	5,127,604	5,584,619	5,322,045	95%
37	GR PIURA	2201811	297464	MEJORAMIENTO Y AMPLIACIÓN DEL SERVICIO EDUCATIVO DEL INSTITUTO DE EDUCACIÓN SUPERIOR TECNOLÓGICO PÚBLICO SAN ANDRÉS DE FRIAS, DISTRITO DE FRIAS, PROVINCIA DE AYABACA - REGION PIURA	EDUCACIÓN	4,222,979	5,489,190	4,918,056	90%



#	Entidad	Código único de inversión	Código SNIP	Nombre de Inversión	Función	Monto Viable	Costo Ac-tualizado	Devengado Acumulado	% Ejecución
38	GR PIURA	2194981	284233	MEJORAMIENTO DEL SERVICIO EDUCATIVO DEL INSTITUTO DE EDUCACIÓN SUPERIOR TECNOLÓGICO PÚBLICO JUAN JOSE FARFAN CESPEDES DISTRITO Y PROVINCIA DE SULLANA, DEPARTAMENTO DE PIURA	EDUCACIÓN	3,641,521	4,652,988	4,469,679	96%
39	GR PIURA	2161525	157399	MEJORAMIENTO DE LA OFERTA DEL SERVICIO EDUCATIVO EN LA INSTITUCION EDUCATIVA SAN JUAN BAUTISTA DE SONDORILLO - CIUDAD DE SONDORILLO - DISTRITO DE SONDORILLO - PROVINCIA DE HUANCABAMBA - PIURA	EDUCACIÓN	2,911,526	4,523,627	4,514,803	100%
40	GR PIURA	2193669	272984	MEJORAMIENTO DEL SERVICIO EDUCATIVO EN LA INSTITUCION EDUCATIVA N 14139 CLARA MARIA VALLADARES CABRERA EN EL NIVEL PRIMARIA DE EDUCACION BASICA REGULAR (EBR) - DISTRITO DE TAMBOGRANDE - PROVINCIA Y DEPARTAMENTO DE PIURA	EDUCACIÓN	3,471,422	4,266,220	4,266,133	100%
41	GR PIURA	2312653	308139	MEJORAMIENTO DE LOS SERVICIOS EDUCATIVOS DEL NIVEL INICIAL EN LA INSTITUCION EDUCATIVA N 506 DEL DISTRITO Y PROVINCIA DE SULLANA - PIURA	EDUCACIÓN	3,027,935	3,651,380	3,610,867	99%
42	GR PIURA	2195237	283618	MEJORAMIENTO DEL SERVICIO EDUCATIVO DEL INSTITUTO SUPERIOR PEDAGÓGICO PÚBLICO HERMANO VICTORINO ELORZ GOICOCHEA, DISTRITO Y PROVINCIA DE SULLANA - PIURA	EDUCACIÓN	3,084,700	3,570,278	2,932,833	82%
43	GR PIURA	2251298	299857	MEJORAMIENTO DE LA CALLE MOQUEGA DESDE LA CUADRADOS HASTA LA CUADRA NUEVE DEL DISTRITO DE BELLAVISTA, PROVINCIA DE SULLANA. DEPARTAMENTO DE PIURA	TRANSPORTE	2,755,069	3,482,632	3,468,982	100%

#	Entidad	Código único de inversión	Código SNIP	Nombre de Inversión	Función	Monto Viable	Costo Actualizado	Devengado Acumulado	% Ejecución
44	GR PIURA	2189712	279328	MEJORAMIENTO DEL ACCESO A SERVICIOS DE ATENCIÓN AL CIUDADANO A TRAVÉS DEL CENTRO DE ATENCIÓN INTEGRAL - MAC - DE LA PROVINCIA DE PIURA; DEPARTAMENTO DE PIURA	PLANEAMIENTO, GESTIÓN Y RESERVA DE CONTINGENCIA	3,176,014	3,439,962	3,439,957	100%
45	GR PIURA	2234710	151966	MEJORAMIENTO DEL SERVICIO EDUCATIVO DE LA INSTITUCIÓN EDUCATIVA FE Y ALEGRÍA N 49 DE LA UPIS LUÍS ANTONIO PAREDES MACEDA DEL DISTRITO 26 DE OCTUBRE, PROVINCIA DE PIURA	EDUCACIÓN	2,742,641	2,860,946	2,707,934	95%
46	GR PIURA	2135210	150473	MEJORAMIENTO DE LA OFERTA DEL SERVICIO EDUCATIVO EN LA I.E. ALMIRANTE MIGUEL GRAU DEL A.H. SANTA JULIA - DISTRITO DE PIURA	EDUCACIÓN	1,804,921	2,741,529	2,711,122	99%
47	GR PIURA	2234292	256705	MEJORAMIENTO DE LA AV. IGNACIO MERINO, I-ETAPA DE LA URB. IGNACIO MERINO DEL DISTRITO Y PROVINCIA DE PIURA.	TRANSPORTE	1,732,889	2,458,981	2,186,907	89%
48	GR PIURA	2195253	256863	MEJORAMIENTO DEL SERVICIO EDUCATIVO EN EL NIVEL INICIAL EN EL MARCO DEL PROGRAMA DE EDUCACIÓN LOGROS DE APRENDIZAJES EN EBR - DE LAS INSTITUCIONES EDUCATIVAS PRIORIZADAS E IDENTIFICADAS N 942, 943, 944, DE LOS CENTROS POBLADOS DE DURAN, ALTO DEL TORO, POECHOS PELADOS DEL DISTRITO DE LANCONES, PROVINCIA DE SULLANA, DEPARTAMENTO DE PIURA	EDUCACIÓN	1,720,565	2,456,692	2,425,348	99%
49	GR PIURA	2185945	269467	MEJORAMIENTO DE LOS SERVICIOS DE EDUCACIÓN DE LA ESCUELA SUPERIOR DE ARTE PÚBLICA IGNACIO MERINO DISTRITO, PROVINCIA Y DEPARTAMENTO PIURA	EDUCACIÓN	1,670,175	2,334,925	2,331,781	100%



#	Entidad	Código único de inversión	Código SNIP	Nombre de Inversión	Función	Monto Viable	Costo Ac-tualizado	Devengado Acumulado	% Ejecución
50	GR PIURA	2216885	174175	"INSTALACIÓN DEL SISTEMA DE ELECTRIFICACION DE LOS CASERIOS JUAN VELASCO, SAN SEBASTIAN Y LAS VEGAS-CIENEGUILLO SUR- PIURA - PIURA"	ENERGÍA	880,438	1,853,860	1,818,622	98%
51	GR PIURA	2186807	277308	REHABILITACION POST-DESASTRE RECUPERACION DEL SERVICIO DE AGUA PARA RIEGO EN SECTOR SIFÓN CHILIQUE DEL CANAL MIGUEL CHECA EN EL VALLE DEL CHIRA" QUERECOTILLO, SULLANA, PIURA	AGROPECUARIA	1,180,550	1,833,466	1,833,466	100%
52	GR PIURA	2130852	137257	INSTALACIÓN DEL SISTEMA DE ELECTRIFICACIÓN DE LOS SECTORES EL DORADO CANAL MOCHO, LAS MERCEDES Y NUEVO PROGRESO -CIENEGUILLO SUR, SULLANA, PIURA	ENERGÍA	1,324,010	1,782,658	1,782,658	100%
53	GR PIURA	2283037	281177	MEJORAMIENTO DEL SERVICIO EDUCATIVO EN LA I.E N°14789 DEL A.H SANTA TERESITA, DISTRITO DE SULLANA, PROVINCIA DE SULLANA, DEPARTAMENTO DE PIURA	EDUCACIÓN	1,295,815	1,366,555	1,287,447	94%
54	GR PIURA	2112772	117822	MEJORAMIENTO DEL SISTEMA DE DISTRIBUCION DE ENERGIA ELECTRICA EN EL SECTOR PAMPAS DE SAN FRANCISCO - QUERECOTILLO-	AGROPECUARIA	1,190,059	1,301,633	1,293,632	99%
55	MD CASTILLA	2224615	222507	MEJORAMIENTO DEL SERVICIO DE AGUA POTABLE Y ALCANTARILLADO EN LA URBANIZACION MIRAFLORES, DISTRITO DE CASTILLA - PIURA - PIURA	SANEAMIENTO	9,967,328	14,065,478	13,698,715	97%
56	MD CASTILLA	2225680	243880	MEJORAMIENTO URBANÍSTICO DEL SECTOR CEMENTERIO - CORPAC, DISTRITO DE CASTILLA - PIURA - PIURA	TRANSPORTE	7,047,337	7,123,802	7,123,802	100%

#	Entidad	Código único de inversión	Código SNIP	Nombre de Inversión	Función	Monto Viable	Costo Actualizado	Devengado Acumulado	% Ejecución
57	MD CASTILLA	2177696	253203	MEJORAMIENTO DEL SERVICIO VIAL EN LAS CALLES PERÚ, JOSÉ CARLOS MARIATEGUI, YOQUE YUPANQUI Y SINCHI ROCA DEL A.H CAMPO POLO SECTOR I - II ETAPA, DISTRITO DE CASTILLA - PIURA - PIURA	TRANSPORTE	1,837,650	1,361,852	1,357,076	100%
58	MD CASTILLA	2159041	214346	MEJORAMIENTO DE PISTAS Y VEREDAS EN LAS CALLES COMPRENDIDAS ENTRE LA AVDA PROGRESO Y AVDA GRAU DEL ASENTAMIENTO HUMANO TALARITA, DISTRITO DE CASTILLA - PIURA - PIURA	TRANSPORTE	1,220,343	1,290,889	1,290,389	100%
59	MD CASTILLA	2156150	208432	MEJORAMIENTO URBANISTICO EN LA URB. SAN ANTONIO, DISTRITO DE CASTILLA - PIURA - PIURA	TRANSPORTE	814,971	879,793	734,106	83%
60	MD CASTILLA	2110868	132303	MEJORAMIENTO DE LOS SERVICIOS EDUCATIVOS EN LA I.E. N°15181 DEL CASERÍO TERELA - MEDIO PIURA, DISTRITO DE CASTILLA - PIURA - PIURA	EDUCACIÓN	1,431,510	864,862	849,170	98%
61	MD CASTILLA	2159344	216660	REHABILITACION DEL SERVICIO DE AGUA POTABLE Y ALCANTARILLADO EN EL ASENTAMIENTO HUMANO VICTOR RAUL HAYA DE LA TORRE, DISTRITO DE CASTILLA - PIURA - PIURA	SANEAMIENTO	653,170	704,870	704,870	100%
62	MD EL ALTO	2190239	282048	CREACION DEL COMPLEJO POLIDEPORTIVO MUNICIPAL EL ALTO., DISTRITO DE EL ALTO - TALARA - PIURA	VIVIENDA Y DESARROLLO URBANO	9,995,130	10,500,807	9,911,528	94%
63	MD EL ALTO	2185934	271952	MEJORAMIENTO DEL MERCADO DE ABASTOS MUNICIPAL DE LA CIUDAD EL ALTO, DISTRITO DE EL ALTO - TALARA - PIURA	COMERCIO	9,671,062	9,808,947	9,635,902	98%
64	MD EL ALTO	2199126	277204	INSTALACION DE LOS SERVICIOS DE PROTECCION EN LA CALETA DE CABO BLANCO., DISTRITO DE EL ALTO - TALARA - PIURA	ORDEN PÚBLICO Y SEGURIDAD	9,512,108	9,775,674	9,719,451	99%



#	Entidad	Código único de inversión	Código SNIP	Nombre de Inversión	Función	Monto Viable	Costo Ac-tualizado	Devengado Acumulado	% Ejecución
65	MD EL ALTO	2397657	276383	MEJORAMIENTO Y AMPLIACION DE LA PLAZA DE ARMAS DE LA CIUDAD DE EL ALTO., DISTRITO DE EL ALTO - TALARA - PIURA	AMBIENTE	4,300,273	4,982,679	4,981,945	100%
66	MD EL ALTO	2244642	294422	INSTALACION DEL SERVICIO DE PROTECCION EN EL BARRIO PIURA, DISTRITO DE EL ALTO - TALARA - PIURA	ORDEN PÚBLICO Y SEGURIDAD	3,269,583	4,671,697	4,588,468	98%
67	MD EL ALTO	2187059	262219	CREACION DEL COMPLEJO DEPORTIVO EN EL BARRIO EL VOLANTE., DISTRITO DE EL ALTO - TALARA - PIURA	CULTURA Y DEPORTE	3,108,292	3,647,554	3,638,513	100%
68	MD EL ALTO	2187062	261853	MEJORAMIENTO DEL SERVICIO DE TRANSITABILIDAD VEHICULAR Y PEATONALEN LAS CALLES DEL BARRIO STAFF -, DISTRITO DE EL ALTO - TALARA - PIURA	TRANSPORTE	2,805,521	3,030,088	3,029,989	100%
69	MD EL ALTO	2189910	277636	MEJORAMIENTO E IMPLEMENTACION DE COBERTURA EN LA I.E. 15032., DISTRITO DE EL ALTO - TALARA - PIURA	EDUCACIÓN	2,049,399	2,244,600	2,204,420	98%
70	MD EL ALTO	2187061	277023	INSTALACION DEL SERVICIO DE PROTECCION EN EL A.H. LA CUMBRE., DISTRITO DE EL ALTO - TALARA - PIURA	ORDEN PÚBLICO Y SEGURIDAD	2,026,118	2,055,001	2,006,287	98%
71	MD EL ALTO	2197817	282285	MEJORAMIENTO DEL SERVICIO DE TRANSITABILIDAD VEHICULAR Y PEATONAL EN EL AA.HH. LAS MERCEDES, DISTRITO DE EL ALTO - TALARA - PIURA	TRANSPORTE	1,260,430	1,725,585	1,724,156	100%
72	MD EL ALTO	2185262	263561	INSTALACION DEL SERVICIO DE PROTECCION EN LOS SECTORES AA.HH. SEÑOR DE LOS MILAGROS-BARRIO VOLANTE-AA.HH. LAS MERCEDES., DISTRITO DE EL ALTO - TALARA - PIURA	ORDEN PÚBLICO Y SEGURIDAD	1,175,319	1,644,318	1,584,526	96%

#	Entidad	Código único de inversión	Código SNIP	Nombre de Inversión	Función	Monto Viable	Costo Actualizado	Devengado Acumulado	% Ejecución
73	MD EL ALTO	2234176	260601	INSTALACION DEL SERVICIO DE PROTECCION EN EL BARRIO PLOMO., DISTRITO DE EL ALTO - TALARA - PIURA	SANEAMIENTO	1,330,626	1,539,893	1,532,241	100%
74	MD EL ALTO	2301327	340652	CREACION DEL SERVICIO DE PROTECCION Y OBRAS COMPLEMENTARIAS ENTRE LAS MZ. M Y N DEL AA.HH. EL PESCADOR EL ALTO, DISTRITO DE EL ALTO - TALARA - PIURA	ORDEN PÚBLICO Y SEGURIDAD	1,138,014	1,336,138	1,273,749	95%
75	MD EL ALTO	2185909	263493	INSTALACION DEL SERVICIO DE PROTECCION EN EL BARRIO VIÑA DEL MAR., DISTRITO DE EL ALTO - TALARA - PIURA	ORDEN PÚBLICO Y SEGURIDAD	1,471,737	1,266,504	1,158,435	91%
76	MD EL ALTO	2184800	262310	MEJORAMIENTO DEL SERVICIO DE TRANSITABILIDAD VEHICULAR Y PEATONAL EN LAS CALLES DEL AA.HH. SAN PEDRO, DISTRITO DE EL ALTO - TALARA - PIURA	TRANSPORTE	1,061,055	1,225,256	1,198,268	98%
77	MD EL ALTO	2241665	282436	MEJORAMIENTO DEL SERVICIO DE TRANSITABILIDAD VEHICULAR Y PEATONAL EN EL AA.HH. RODOLFO SANCHEZ TORRES, DISTRITO DE EL ALTO - TALARA - PIURA	TRANSPORTE	825,952	912,371	910,318	100%
78	MD LA BREA	2105121	123718	MEJORAMIENTO DEL SERVICIO DE ATENCIÓN DE LA COMPAÑÍA DE BOMBEROS VOLUNTARIOS N 62 DE LA CIUDAD DE NEGRITOS, DISTRITO DE LA BREA - TALARA - PIURA	ORDEN PÚBLICO Y SEGURIDAD	3,228,542	3,881,969	3,876,342	100%
79	MD LA BREA	2285136	327347	CREACION DEL SERVICIO DE PROTECCION CONTRA INUNDACIONES EN LA QUEBRADA ALEJANDO TABOADA DE LA CIUDAD DE NEGRITOS, DISTRITO DE LA BREA - TALARA - PIURA	ORDEN PÚBLICO Y SEGURIDAD	3,694,869	3,817,402	3,807,489	100%



#	Entidad	Código único de inversión	Código SNIP	Nombre de Inversión	Función	Monto Viable	Costo Ac-tualizado	Devengado Acumulado	% Ejecución
80	MD LA BREA	2275120	321212	MEJORAMIENTO DE TRANSITABILIDAD PEATONAL Y VEHICULAR DE VILLA EL PESCADOR Y URB. INDOAMERICA EN EL PUERTO MENOR SAN PABLO, DISTRITO DE LA BREA - TALLARA - PIURA	TRANSPORTE	1,801,450	2,509,023	2,496,056	99%
81	MD LA BREA	2194371	263263	INSTALACION DE LOS SERVICIOS DE PROTECCION Y DRENAJE PLUVIAL ENTRE LOS SECTORES DE LA CALLE CAJAMARCA Y SAN CRISTOBAL BAJO, DISTRITO DE LA BREA - TALLARA - PIURA	TRANSPORTE	872,043	917,361	832,758	91%
82	MD TAMBOGRANDE	2194438	283264	INSTALACION DEL SERVICIO DE AGUA POTABLE Y DE ELIMINACION DE EXCRETAS EN LOS CASERIOS DE LA ZONA DE SAN MARTIN CP 03 DEL, DISTRITO DE TAMBO GRANDE - PIURA - PIURA	SANEAMIENTO	29,353,067	36,487,799	32,209,454	88%
83	MD TAMBOGRANDE	2300322	335915	MEJORAMIENTO DEL SERVICIO DE TRANSITABILIDAD EN LA AVIGNANCIA SCHAEFFER ENTRE LA CALLE LAS DALIAS HASTA EL OVALO CAMPESINO DE LA ZONA URBANA DEL, DISTRITO DE TAMBO GRANDE - PIURA - PIURA	TRANSPORTE	13,915,014	16,082,695	15,930,216	99%
84	MD TAMBOGRANDE	2148917	130461	AMPLIACION Y MEJORAMIENTO DE SISTEMA DE AGUA POTABLE Y ALCANTARILLADO EN EL CENTRO POBLADO LA CRUCETA DEL, DISTRITO DE TAMBO GRANDE - PIURA - PIURA	SANEAMIENTO	9,993,343	15,392,149	15,205,641	99%
85	MD TAMBOGRANDE	2139933	155743	FORTALECIMIENTO DE LA CAPACIDAD OPERATIVA, RESOLUTIVA E INSTALACIONES DEL DEPARTAMENTO DE MAQUINARIA Y EQUIPO DE LA MUNICIPALIDAD DISTRITAL DE TAMBOGRANDE DEL, DISTRITO DE TAMBO GRANDE - PIURA - PIURA	PLANEAMIENTO, GESTIÓN Y RESERVA DE CONTINGENCIA	5,492,676	6,908,155	5,728,288	83%

#	Entidad	Código único de inversión	Código SNIP	Nombre de Inversión	Función	Monto Viable	Costo Ac-tualizado	Devengado Acumulado	% Ejecución
86	MD TAMBO-GRANDE	2152803	185635	INSTALACION DEL SISTEMA DE ABASTECIMIENTO DE AGUA POTABLE Y LETRINAS EN EL CENTRO POBLADO LA RITA - ZONA MARGEN IZQUIERDA DEL DISTRITO DE TAMBO GRANDE - PIURA - PIURA	SANEAMIENTO	4,235,108	6,832,694	6,392,368	94%
87	MD TAMBO-GRANDE	2320511	357560	MEJORAMIENTO DEL SERVICIO DE SEGURIDAD CIUDADANA EN LA ZONA URBANA DEL DISTRITO DE TAMBO GRANDE - PIURA - PIURA	ORDEN PÚBLICO Y SEGURIDAD	5,034,339	6,309,921	5,304,411	84%
88	MD TAMBO-GRANDE	2150706	156180	INSTALACION DEL SISTEMA DE ABASTECIMIENTO DE AGUA POTABLE Y LETRINAS EN LOS CASERIOS DE AYARAUCA, AYAR CACHI- ZONA DE VALLE DE LOS INCAS DEL DISTRITO DE TAMBO GRANDE - PIURA - PIURA	SANEAMIENTO	2,312,911	6,187,970	6,139,298	99%
89	MD TAMBO-GRANDE	2142535	170670	MEJORAMIENTO DEL SISTEMA DE RIEGO CANAL LATERAL 27 VALLE DE LOS INCAS DEL DISTRITO DE TAMBO GRANDE - PIURA - PIURA	AGROPECUARIA	4,495,356	5,823,257	5,820,273	100%
90	MD TAMBO-GRANDE	2150704	181254	CONSTRUCCION DE SISTEMA DE AGUA POTABLE Y ELIMINACION DE EXCRETAS EN EL CENTRO POBLADO DE PALOMINOS Y CRUCE DE VEGA - ZONA CURVAN DEL DISTRITO DE TAMBO GRANDE - PIURA - PIURA	SANEAMIENTO	4,307,560	5,683,663	5,674,789	100%
91	MD TAMBO-GRANDE	2184241	139300	INSTALACION DEL SERVICIO DE AGUA POTABLE Y ELIMINACIÓN DE EXCRETAS EN LOS CASERÍOS DE GUARAGUAOS ALTO Y GUARAGUAOS BAJO, ZONA DE MALINGAS DEL DISTRITO DE TAMBO GRANDE - PIURA - PIURA	SANEAMIENTO	3,739,404	5,495,210	5,483,214	100%



#	Entidad	Código único de inversión	Código SNIP	Nombre de Inversión	Función	Monto Viable	Costo Ac-tualizado	Devengado Acumulado	% Ejecución
92	MD TAMBO-GRANDE	2138850	158344	CONSTRUCCION DEL SISTEMA DE ABASTECIMIENTO DE AGUA POTABLE Y LETRINAS EN LOS CASERIOS DE SAN MIGUEL DE SEREN, SAN JOSE, JESUS DEL VALLE Y CAHUIDE, ZONA DE VALLE DE LOS INCAS DEL, DISTRITO DE TAMBO GRANDE - PIURA	SANEAMIENTO	3,905,190	4,523,597	4,489,867	99%
93	MD TAMBO-GRANDE	2335714	302849	MEJORAMIENTO DE LOS SERVICIOS DE EDUCACION INICIAL, PRIMARIA Y SECUNDARIA EN LA INSTITUCIÓN EDUCATIVA MIGUEL GRAU EN EL CENTRO POBLADO LAS MONICAS, ZONA CURVAN, DISTRITO DE TAMBO GRANDE - PIURA - PIURA	EDUCACIÓN	3,393,984	4,372,055	4,372,055	100%
94	MD TAMBO-GRANDE	2178085	260473	INSTALACION DEL SISTEMA DE AGUA POTABLE Y ELIMINACION DE EXCRETAS EN LOS CASERIOS DE MIRAFLORES ALTO Y MIRAFLORES BAJO DE LA ZONA DE TEJEDORES DEL, DISTRITO DE TAMBO GRANDE - PIURA - PIURA	SANEAMIENTO	2,231,062	3,904,565	3,817,261	98%
95	MD TAMBO-GRANDE	2099654	112371	CONSTRUCCIÓN DEL SISTEMA DE AGUA POTABLE Y ELIMINACIÓN DE EXCRETAS EN EL CENTRO POBLADO DE TEJEDORES Y EN LOS CASERIOS DE SANTA ROSA, LAS PALMERAS, BELLO HORIZONTE, Y PUEBLO NUEVO- ZONA DE TEJEDORES DEL DISTRITO DE TAMBO GRANDE - PIURA - PIURA	SANEAMIENTO	3,631,586	3,631,586	3,559,743	98%
96	MD VICE	2165227	230646	MEJORAMIENTO DEL SERVICIO DE AGUA DEL SISTEMA DE RIEGO POR GRAVEDAD DE LOS CANALES: CERRITOS, LA CARMELA, LOS TUBOS Y LA CRUZ, DISTRITO DE CRISTO NOS VALGA - SECHURA - PIURA	AGROPECUARIA	6,017,211	7,885,652	7,781,605	99%

#	Entidad	Código único de inversión	Código SNIP	Nombre de Inversión	Función	Monto Viable	Costo Actualizado	Devengado Acumulado	% Ejecución
97	MD VICE	2188657	267815	MEJORAMIENTO DE LOS SERVICIOS DE EDUCACION PRIMARIA DE LA IE 14097 EN LA VILLA BECARA, DISTRITO DE VICE - SECHURA - PIURA	EDUCACIÓN	1,328,433	1,653,414	1,358,896	82%
98	MD VICE	2224866	234934	MEJORAMIENTO DEL SERVICIO DE TRANSITABILIDAD VEHICULAR Y PEATONAL EN EL CASERIO CHALACO, DISTRITO DE VICE - SECHURA - PIURA	TRANSPORTE	707,897	1,127,561	988,332	88%
99	MD VICE	2223374	246998	MEJORAMIENTO DE LOS SERVICIOS DE SANEAMIENTO FISICO LEGAL EN VICE, DISTRITO DE VICE - SECHURA - PIURA	VIVIENDA Y DESARROLLO URBANO	538,391	603,741	564,921	94%
100	MP PAITA	2199237	225634	MEJORAMIENTO DE PISTAS Y VEREDAS BAJADA JR. ALFONSO UGARTE HASTA JR. AURORA, CALLE ALIANZA CUADRA 5 Y 6, PROLONGACION JR. ALFONSO UGARTE Y AV. ARGENTINA CUADRA 1 Y 2 CIUDAD DE PAITA, DISTRITO DE PAITA, PROVINCIA DE PAITA - PIURA	TRANSPORTE	7,633,539	10,068,224	9,851,787	98%
101	MP PAITA	2195662	281739	MEJORAMIENTO DE TALUDES E INSTALACION DE RESERVORIOS EN LOS AA. HH SAN MARTIN CENTRAL, OCCIDENTE Y AREAS COLINDANTES PARA LA MITIGACION Y PREVENCIÓN DE LA INFILTRACION D AGUA DEL CERRO LLORON, CIUDAD DE PAITA, DISTRITO DE PAITA, PROVINCIA DE PAITA - PIURA	ORDEN PÚBLICO Y SEGURIDAD	9,139,519	9,631,805	9,570,225	99%
102	MP PAITA	2195656	207013	AMPLIACION Y MEJORAMIENTO DEL SERVICIO DE SEGURIDAD CIUDADANA EN EL DISTRITO DE PAITA, PROVINCIA DE PAITA - PIURA	ORDEN PÚBLICO Y SEGURIDAD	7,073,886	8,448,873	8,430,326	100%
103	MP PAITA	2177942	256069	MEJORAMIENTO DE PISTAS Y VEREDAS DEL AA.HH. 5 DE FEBRERO, DEL DISTRITO DE PAITA, PROVINCIA DE PAITA - PIURA	TRANSPORTE	3,322,028	5,417,800	5,408,909	100%



#	Entidad	Código único de inversión	Código SNIP	Nombre de Inversión	Función	Monto Viable	Costo Ac-tualizado	Devengado Acumulado	% Ejecución
104	MP PAITA	2306432	345195	CREACION DEL SERVICIO PASIVO, DE LA PLAZA DE ARMAS EN LA PARTE ALTA, DISTRITO DE PAITA, PROVINCIA DE PAITA - PIURA	AMBIENTE	3,609,795	4,681,144	4,402,513	94%
105	MP PAITA	2247945	306453	MEJORAMIENTO DE PISTAS Y VEREDAS DE LOS JIRONES ATAHUALPA, MOORE, NUEVA DEL POZO, SANTA CRUZ, TRANSVERSAL SAN PEDRO Y SAN PABLO DEL P.J. SAN PEDRO DE LA CIUDAD DE PAITA, DISTRITO DE PAITA, PROVINCIA DE PAITA - PIURA	TRANSPORTE	3,346,487	4,492,154	3,758,568	84%
106	MP PAITA	2156630	202352	INSTALACION DEL SISTEMA DE ELECTRIFICACION EN LAS AMPLIACIONES DEL AA.HH. ALMIRANTE MIGUEL GRAU E ILUMINACION DE LA VIA DE EVITAMIENTO DE LA CIUDAD DE PAITA, DISTRITO DE PAITA, PROVINCIA DE PAITA - PIURA	ENERGÍA	2,422,456	3,967,481	3,950,139	100%
107	MP PAITA	2178421	258735	MEJORAMIENTO DE LOS PARQUES JOSE ABELARDO QUIÑONES Y LAS AMERICAS DE LA URBANIZACION CIUDAD ROJA DEL PESCADOR, DISTRITO DE PAITA, PROVINCIA DE PAITA - PIURA	AMBIENTE	2,470,049	3,213,523	3,206,522	100%
108	MP PAITA	2334650	373792	MEJORAMIENTO DEL SERVICIO DE TRANSITABILIDAD VEHICULAR Y PEATONAL EN JIRON LIZARDO MONTERO, JR. TUPAC AMARU, JR. SAN FRANCISCO EN EL AA.HH. 13 DE JULIO, DE LA CIUDAD DE PAITA, DISTRITO DE PAITA, PROVINCIA DE PAITA - PIURA	TRANSPORTE	2,628,610	2,939,966	2,828,074	96%
109	MP PAITA	2224618	225726	MEJORAMIENTO DEL SERVICIO DE AGUA POTABLE Y ALCANTARILLADO EN LA URBANIZACION ISABEL BARRETO I ETAPA DE LA CIUDAD DE PAITA, DISTRITO DE PAITA, PROVINCIA DE PAITA - PIURA	SANEAMIENTO	1,906,728	2,530,724	2,451,638	97%

#	Entidad	Código único de inversión	Código SNIP	Nombre de Inversión	Función	Monto Viable	Costo Actualizado	Devengado Acumulado	% Ejecución
110	MP PAITA	2197209	251391	INSTALACION DEL SISTEMA DE ELECTRIFICACION EN EL A.H. MARIA PARADO DE BELLIIDO, DISTRITO DE PAITA, PROVINCIA DE PAITA - PIURA	ENERGÍA	1,897,101	1,989,177	1,989,177	100%
111	MP PAITA	2196481	245114	MEJORAMIENTO DEL SERVICIO DE AGUA POTABLE Y ALCANTARILLADO EN EL A.H. HERMANOS CARCAMO IETAPA DE LA CIUDAD DE PAITA, DISTRITO DE PAITA, PROVINCIA DE PAITA - PIURA	SANEAMIENTO	1,237,996	1,725,883	1,721,833	100%
112	MP PAITA	2199240	253975	MEJORAMIENTO DE PISTAS Y VEREDAS EN EL A.H. ALAN GARCIA PEREZ, DISTRITO DE PAITA, PROVINCIA DE PAITA - PIURA	VIVIENDA Y DESARROLLO URBANO	1,382,637	1,533,625	1,492,116	97%
113	MP PAITA	2173632	188794	AMPLIACION, MEJORAMIENTO DEL SERVICIO DE AGUA POTABLE Y ALCANTARILLADO DEL PUEBLO JOVEN 13 DE JULIO, DISTRITO DE PAITA, PROVINCIA DE PAITA - PIURA	SANEAMIENTO	1,290,537	1,527,453	1,527,453	100%
114	MP PAITA	2341014	379777	CREACION DEL SERVICIO RECREACIONAL ACTIVO Y PASIVO DEL PARQUE JESUS EN EL ASENTAMIENTO HUMANO JUAN VALER SANDOVAL, DISTRITO DE PAITA, PROVINCIA DE PAITA - PIURA	AMBIENTE	1,183,726	1,494,474	1,460,724	98%
115	MP PAITA	2175950	235594	MEJORAMIENTO DEL SERVICIO DE AGUA POTABLE Y ALCANTARILLADO EN EL A.H. SAN ISIDRO DE LA CIUDAD DE PAITA, DISTRITO DE PAITA, PROVINCIA DE PAITA - PIURA	SANEAMIENTO	1,892,411	1,263,782	1,229,430	97%
116	MP PAITA	2352069	383807	MEJORAMIENTO DEL COLISEO MUNICIPAL EN EL C.P. SAN LUCAS DE COLAN, DISTRITO DE COLAN, PROVINCIA DE PAITA - PIURA	CULTURA Y DEPORTE	875,262	1,199,885	1,162,047	97%
117	MP PAITA	2178184	253981	MEJORAMIENTO DEL SERVICIO DE EDUCACION INICIAL EN LA I.E. N 214 EN EL A.H. NUEVA ESPERANZA DEL DISTRITO DE PAITA, PROVINCIA DE PAITA - PIURA	EDUCACIÓN	1,023,625	1,198,758	1,194,758	100%



#	Entidad	Código único de inversión	Código SNIP	Nombre de Inversión	Función	Monto Viable	Costo Ac-tualizado	Devengado Acumulado	% Ejecución
118	MP PAITA	2340901	379671	MEJORAMIENTO DEL SERVICIO RECREACIONAL ACTIVO Y PASIVO DEL PARQUE SAN ISIDRO EN EL AA.HH. SAN ISIDRO DE LA CIUDAD DE PAITA, DISTRITO DE PAITA, PROVINCIA DE PAITA - PIURA	AMBIENTE	1,120,999	1,159,025	1,115,045	96%
119	MP PAITA	2174524	241783	INSTALACION DE PARQUE RECREATIVO RAMON ABASOLO RAZURI EN EL ASENTAMIENTO HUMANO MIRAFLORES, DISTRITO DE PAITA, PROVINCIA DE PAITA - PIURA	AMBIENTE	839,104	1,073,196	1,071,196	100%
120	MP PIURA	2334743	373882	MEJORAMIENTO DEL SERVICIO DE TRANSITABILIDAD VEHICULAR Y PEATONAL EN LA URBANIZACION LAS MERCEDES EN EL DISTRITO DE PIURA, PROVINCIA DE PIURA - PIURA	TRANSPORTE	7,901,706	7,403,510	7,267,709	98%
121	MP PIURA	2242826	287111	MEJORAMIENTO Y AMPLIACION DEL SISTEMA DE VIDEO VIGILANCIA DEL SERVICIO DE SEGURIDAD CIUDADANA EN EL DISTRITO SAN MIGUEL DE PIURA, PROVINCIA DE PIURA - PIURA	ORDEN PÚBLICO Y SEGURIDAD	4,341,512	5,181,282	4,958,479	96%
122	MP PIURA	2197139	291212	MEJORAMIENTO DEL JR. NARIHUALA, CALLE SAN JOSE, CALLE SAN FRANCISCO, CALLE ROSARIO Y EL PUENTE NARIHUALA EN EL CENTRO POBLADO DE NARIHUALA EN EL DISTRITO DE CATACAOS, PROVINCIA DE PIURA - PIURA	TRANSPORTE	3,338,093	3,340,125	3,288,606	98%
123	MP PIURA	2310671	348161	CREACION DE ESPACIOS PUBLICOS MULTIOSOS EN EL SECTOR OESTE DEL DISTRITO VEINTISEIS DE OCTUBRE, PROVINCIA DE PIURA, PROVINCIA DE PIURA - PIURA	VIVIENDA Y DESARROLLO URBANO	1,899,044	2,693,621	2,691,094	100%

#	Entidad	Código único de inversión	Código SNIP	Nombre de Inversión	Función	Monto Viable	Costo Actualizado	Devengado Acumulado	% Ejecución
124	MP PIURA	2226641	234054	REHABILITACION DE LAS REDES DE AGUA POTABLE Y ALCANTARILLADO EN LA URB. LAS MERCEDES DEL DISTRITO DE PIURA, PROVINCIA DE PIURA - PIURA	SANEAMIENTO	2,677,848	2,671,680	2,395,125	90%
125	MP PIURA	2192943	278421	MEJORAMIENTO DE LAS CALLES EN LA UPIS VILLA MERCEDES EN EL DISTRITO DE PIURA, PROVINCIA DE PIURA - PIURA	TRANSPORTE	1,563,649	2,108,873	1,908,442	90%
126	MP PIURA	2332135	281677	CREACION DE PISTAS Y VEREDAS EN EL A.H. LOS PINOS DISTRITO DE PIURA, PROVINCIA DE PIURA - PIURA	TRANSPORTE	1,371,234	1,888,911	1,840,899	97%
127	MP PIURA	2149315	185237	REHABILITACION DEL SISTEMA DE REDES DE AGUA POTABLE Y ALCANTARILLADO EN LA IV ETAPA DEL A.H. LOS ALGARROBOS, DISTRITO DE PIURA, PROVINCIA DE PIURA - PIURA	SANEAMIENTO	1,519,341	1,556,815	1,469,835	94%
128	MP PIURA	2236222	235745	CREACION DE PLAZUELA CENTRAL EN EL CASERIO PALOMINOS - DISTRITO DE TAMBOGRADE, PROVINCIA DE PIURA - PIURA	AMBIENTE	1,502,503	1,443,167	1,427,515	99%
129	MP PIURA	2325211	361913	MEJORAMIENTO Y AMPLIACION DE LA INFRAESTRUCTURA Y EQUIPAMIENTO DEPORTIVO DEL COLISEO DEPORTIVO MUNICIPAL REVERENDO PADRE GOOD EN EL A.H. LOS ALGARROBOS, EN EL DISTRITO DE PIURA, PROVINCIA DE PIURA - PIURA	CULTURA Y DEPORTE	1,194,355	1,390,828	1,347,001	97%
130	MP PIURA	2199098	248410	CREACION DEL SERVICIO DE PARQUE RECREATIVO EN EL A.H. LOS PINOS, DISTRITO DE PIURA, PROVINCIA DE PIURA - PIURA	AMBIENTE	1,165,042	1,278,041	1,273,700	100%
131	MP PIURA	2174967	224241	MEJORAMIENTO DE CALLES EN LA URBANIZACION LAS PALMERAS Y A.H. TANGARARA, DISTRITO PIURA, PROVINCIA DE PIURA - PIURA	TRANSPORTE	742,101	1,036,069	1,015,342	98%



#	Entidad	Código único de inversión	Código SNIP	Nombre de Inversión	Función	Monto Viable	Costo Ac-tualizado	Devengado Acumulado	% Ejecución
132	MP SECHU- RA	2195673	277252	MEJORAMIENTO DE LOS SERVICIOS DE EDUCACIÓN SECUNDARIA DE LA I.E. SAN PEDRO DEL CENTRO POBLADO MENOR PARACHIQUE - LA BOCANA, DISTRITO DE SECHURA, PROVINCIA DE SECHURA - PIURA	EDUCACIÓN	6,336,306	7,623,825	7,623,413	100%
133	MP SECHU- RA	2146059	169337	MEJORAMIENTO DE LA CARRETERA VECINAL TRAMO VICE-BELLAVISTA DE LA UNION-SAN CLEMENTE, PROVINCIA DE SECHURA - PIURA	TRANSPORTE	3,042,738	3,881,178	4,239,884	100%
134	MP SECHU- RA	2186086	273032	MEJORAMIENTO DE LOS SERVICIOS EDUCATIVOS DE NIVEL PRIMARIO DE LA INSTITUCION EDUCATIVA N 14080 DEL A.H. NUEVO CHULLIYACHI, DISTRITO DE SECHURA, PROVINCIA DE SECHURA - PIURA	EDUCACIÓN	2,381,555	3,046,869	3,046,869	100%
135	MP SECHU- RA	2281119	324434	MEJORAMIENTO DE LOS SERVICIOS DEPORTIVOS DEL ESTADIO SEQUICENTENARIO DEL DISTRITO DE SECHURA, PROVINCIA DE SECHURA - PIURA	CULTURA Y DEPORTE	2,819,837	3,017,065	2,808,172	93%
136	MP SECHU- RA	2243603	289903	MEJORAMIENTO DEL SERVICIO DE AGUA DEL CANAL DE RIEGO SANTA CLARA DEL DISTRITO DE BERNAL, PROVINCIA DE SECHURA - PIURA	AGROPECUARIA	2,084,455	2,702,818	2,702,818	100%
137	MP SECHU- RA	2244735	294794	MEJORAMIENTO DEL SERVICIO DE TRANSITABILIDAD VEHICULAR Y PEATONAL EN LA PROLONGACION AV. MIGUEL F. CERRO, SECTOR SAN JOSE EN EL DISTRITO DE VICE, PROVINCIA DE SECHURA - PIURA	TRANSPORTE	2,279,374	2,638,478	2,628,404	100%
138	MP SECHU- RA	2327956	364342	MEJORAMIENTO DEL SERVICIO RECREACIONAL EN EL AA.HH. LOS JARDINES I ETAPA, DEL DISTRITO DE SECHURA, PROVINCIA DE SECHURA - PIURA	AMBIENTE	5,679,110	2,554,458	2,250,095	88%
139	MP SECHU- RA	2301176	340028	MEJORAMIENTO DEL SERVICIO DE RECREACIÓN ACTIVA EN EL CENTRO POBLADO DE PARACHIQUE, PROVINCIA DE SECHURA - PIURA	CULTURA Y DEPORTE	2,933,623	2,546,429	2,428,225	95%

#	Entidad	Código único de inversión	Código SNIP	Nombre de Inversión	Función	Monto Viable	Costo Actualizado	Devengado Acumulado	% Ejecución
140	MP SECHURA	2154825	190626	AMPLIACION Y MEJORAMIENTO DEL SERVICIO DE ENERGIA ELECTRICA MEDIANTE SISTEMA CONVENCIONAL EN LOS SECTORES NUEVO PARACHIQUE Y CIUDAD DEL PESCADOR DEL CP PARACHIQUE - LA BOCANA DEL DISTRITO DE SECHURA, PROVINCIA DE SECHURA - PIURA	ENERGÍA	2,132,952	2,359,851	2,327,351	99%
141	MP SECHURA	2224989	213221	MEJORAMIENTO DEL SERVICIO EDUCATIVO DE LA INSTITUCIÓN EDUCATIVA BALTAZAR RAMOS JUÁREZ DEL DISTRITO DE RINCONADA LLICUAR, PROVINCIA DE SECHURA - PIURA	EDUCACIÓN	1,637,766	2,340,305	2,332,306	100%
142	MP SECHURA	2300475	336885	MEJORAMIENTO DEL SERVICIO DE AGUA PARA RIEGO DEL CANAL 24 DE JUNIO LADO NORTE EN EL DISTRITO DE CRISTO NOS VALGA, PROVINCIA DE SECHURA - PIURA	AGROPECUARIA	1,426,056	1,977,013	1,977,013	100%
143	MP SECHURA	2188415	269800	MEJORAMIENTO DE LA PLAZA DE ARMAS MIGUEL GRAU DEL CERCADO DE SECHURA, DISTRITO DE SECHURA, PROVINCIA DE SECHURA - PIURA	VIVIENDA Y DESARROLLO URBANO	1,366,014	1,821,651	1,820,112	100%
144	MP SECHURA	2221401	228775	INSTALACION DEL ÁREA DEPORTIVA ENTRE LA CALLE BOLOGNESI Y AV. MIGUEL F. CERRO, DISTRITO DE VICE, PROVINCIA DE SECHURA - PIURA	CULTURA Y DEPORTE	1,673,563	1,725,236	1,725,236	100%
145	MP SECHURA	2312100	349260	MEJORAMIENTO DEL CAMINO VECINAL ENTRE LA CARRETERA BELLAVISTA - LA UNION Y EL CASERIO SOLEDAD DISTRITO DE BELLAVISTA DE LA UNION, PROVINCIA DE SECHURA - PIURA	TRANSPORTE	1,275,556	1,615,042	1,615,040	100%



#	Entidad	Código único de inversión	Código SNIP	Nombre de Inversión	Función	Monto Viable	Costo Ac-tualizado	Devengado Acumulado	% Ejecución
146	MP SECHU- RA	2321522	358498	MEJORAMIENTO DEL CAMINO VECI- NAL ENTRE LOS CASERIOS SANTA CLARA -PROGR. 0+000 KM- Y SAN CRISTO -PROGR. 1+650 KM- DISTRI- TO DE CRISTO NOS VALGA, PROVIN- CIA DE SECHURA - PIURA	TRANSPORTE	1,239,490	1,515,497	1,515,497	100%
147	MP SECHU- RA	2197218	287244	MEJORAMIENTO Y AMPLIACIÓN DEL SERVICIO RECREACIONAL EN LA LO- CALIDAD DE BELLAVISTA, DISTRITO DE BELLAVISTA DE LA UNIÓN, PRO- VINCIA DE SECHURA - PIURA	CULTURA Y DEPORTE	2,282,400	1,512,890	1,498,546	99%
148	MP SECHU- RA	2142544	129431	MEJORAMIENTO DEL SISTEMA DE RIEGO DE LOS CANALES SAN VIC- TOR Y LIBERATO I DEL DISTRITO DE RINCONADA LLICUAR, PROVINCIA DE SECHURA - PIURA	AGROPECUA- RIA	885,825	1,476,518	1,444,997	98%
149	MP SECHU- RA	2220113	212446	INSTALACION DE LOS SERVICIOS EDUCATIVOS NO ESCOLARIZADOS EN EL CASERIO DE PLAYA BLANCA DEL DISTRITO DE SECHURA, PRO- VINCIA DE SECHURA - PIURA	EDUCACIÓN	888,587	1,191,796	1,191,795	100%
150	MP SECHU- RA	2300335	336007	MEJORAMIENTO DEL SERVICIO DE RECREACIÓN ACTIVA EN EL CEN- TRO POBLADO DE SAN CLEMENTE, DISTRITO DE BELLAVISTA DE LA UNIÓN, PROVINCIA DE SECHURA - PIURA	CULTURA Y DEPORTE	1,210,750	1,184,938	1,156,480	98%
151	MP SECHU- RA	2135767	142820	AMPLIACION DE REDES PRIMARIAS SECUNDARIAS Y CONEXIONES DO- MILIARIAS DE 7 SECTORES DEL DISTRITO DE VICE, PROVINCIA DE SECHURA - PIURA	ENERGÍA	1,054,143	1,138,121	1,105,443	97%
152	MP SECHU- RA	2161961	190528	MEJORAMIENTO DEL SERVICIO DE AGUA DEL SISTEMA DE RIEGO DEL CANAL LLICUAR (PROGRESIVA 9+488 HASTA PROGRESIVA 10+373), DISTRITO DE RINCONADA LLICUAR, PROVINCIA DE SECHURA - PIURA	AGROPECUA- RIA	824,144	1,068,230	1,009,518	95%

#	Entidad	Código único de inversión	Código SNIP	Nombre de Inversión	Función	Monto Viable	Costo Actualizado	Devengado Acumulado	% Ejecución
153	MP SECHURA	2176353	222688	MEJORAMIENTO Y AMPLIACION DE LOS SERVICIOS EDUCATIVOS EN LA I.E PRIMARIA N 14024 DEL CENTRO POBLADO CHEPITO, DISTRITO DE BERNAL, PROVINCIA DE SECHURA - PIURA	EDUCACIÓN	797,555	1,032,451	865,800	84%
154	MP SECHURA	2175968	200100	MEJORAMIENTO DEL SERVICIO DE EDUCACION ESPECIAL EN EL CEBE SAN MARTIN DE PORRES DEL DISTRITO DE SECHURA, PROVINCIA DE SECHURA - PIURA	EDUCACIÓN	795,516	1,020,429	988,902	97%
155	MP SULLANA	2125995	145686	MEJORAMIENTO DE LA CARRETERA VECINAL DESDE EL BOQUERON DE NUÑEZ EN BELLAVISTA HASTA CHILACO EN LANCONES DEL DISTRITO DE SULLANA, PROVINCIA DE SULLANA - PIURA	TRANSPORTE	62,719,973	93,050,202	82,225,911	88%
156	MP SULLANA	2197197	296878	AMPLIACION Y MEJORAMIENTO DE LOS SERVICIOS DE AGUA POTABLE Y ALCANTARILLADO SECTOR OESTE DEL DISTRITO DE SULLANA, PROVINCIA DE SULLANA - PIURA	SANEAMIENTO	40,790,847	59,628,244	57,590,282	97%
157	MP SULLANA	2234659	141378	MEJORAMIENTO DEL SERVICIO DE AGUA POTABLE E INSTALACIÓN DEL SERVICIO DE ALCANTARILLADO DE LA VILLA HUANGALÁ DISTRITO DE SULLANA, PROVINCIA DE SULLANA - PIURA	SANEAMIENTO	12,571,652	17,132,616	15,955,125	93%
158	MP SULLANA	2234910	134246	MEJORAMIENTO DEL SERVICIO DE TRANSITABILIDAD VEHICULAR Y PEATONAL EN LA AVENIDA JOSE DE LAMA TRAMO COMPRENDIDO ENTRE AV. DOS DE MAYO Y OVALO, DISTRITO DE SULLANA, PROVINCIA DE SULLANA - PIURA	TRANSPORTE	13,207,719	16,503,399	16,356,665	99%



#	Entidad	Código único de inversión	Código SNIP	Nombre de Inversión	Función	Monto Viable	Costo Ac-tualizado	Devengado Acumulado	% Ejecución
159	MP SULLANA	2177145	230441	MEJORAMIENTO Y REHABILITACION DEL SERVICIO DE AGUA POTABLE Y ALCANTARILLADO DE LA AVENIDA JOSE DE LAMA DEL DISTRITO DE SULLANA, PROVINCIA DE SULLANA - PIURA	SANEAMIENTO	12,026,490	10,188,930	10,086,997	99%
160	MP SULLANA	2243182	288528	MEJORAMIENTO DEL SERVICIO DE SEGURIDAD CIUDADANA EN EL DISTRITO DE SULLANA, PROVINCIA DE SULLANA - PIURA	ORDEN PÚBLICO Y SEGURIDAD	9,879,749	10,130,682	9,725,587	96%
161	MP SULLANA	2198556	286255	MEJORAMIENTO DEL SERVICIO DE AGUA POTABLE Y ALCANTARILLADO EN LOS AA.HH. LUIS M. SÁNCHEZ CERRO Y JOSÉ CARLOS MARIATEGUI DEL DISTRITO SULLANA, PROVINCIA DE SULLANA - PIURA	SANEAMIENTO	7,152,251	9,760,702	9,182,255	94%
162	MP SULLANA	2200990	280939	MEJORAMIENTO DEL SISTEMA DE REDES DE AGUA POTABLE Y ALCANTARILLADO EN EL BARRIO LETICIA DISTRITO SULLANA, PROVINCIA DE SULLANA - PIURA	SANEAMIENTO	4,559,299	8,008,651	7,861,109	98%
163	MP SULLANA	2198033	255075	MEJORAMIENTO DEL SERVICIO EDUCATIVO EN LA IE FE Y ALEGRÍA N 18 DEL AH 9 DE OCTUBRE DEL DISTRITO DE SULLANA, PROVINCIA DE SULLANA - PIURA	EDUCACIÓN	5,912,204	7,711,887	7,708,287	100%
164	MP SULLANA	2204305	198562	AMPLIACION Y MEJORAMIENTO DEL SERVICIO EDUCATIVO EN LA IE 14781 HILDEBRANDO CASTRO POZO DEL CENTRO POBLADO CHALACA BAJA DEL DISTRITO DE SULLANA, PROVINCIA DE SULLANA - PIURA	EDUCACIÓN	5,183,253	5,495,139	5,160,291	94%
165	MP SULLANA	2248257	307805	AMPLIACION Y MEJORAMIENTO DEL SERVICIO DE SALUD EN EL CENTRO DE SALUD DE 9 DE OCTUBRE DEL A.H. 9 DE OCTUBRE DISTRITO DE SULLANA, PROVINCIA DE SULLANA - PIURA	SALUD	4,673,869	4,790,233	4,495,709	94%

#	Entidad	Código único de inversión	Código SNIP	Nombre de Inversión	Función	Monto Viable	Costo Ac-tualizado	Devengado Acumulado	% Ejecución
166	MP SULLANA	2167720	232667	MEJORAMIENTO DE LA TRANSIBILIDAD PEATONAL Y VEHICULAR EN EL A.H EL OBRERO PARTE BAJA (CALLE AUGUSTO B. LEGUIA, TOMAS ARELLANO, VARGAS MA-CHUCA, MIGUEL CHECA Y MANUEL REJÓN) DEL DISTRITO DE SULLANA, PROVINCIA DE SULLANA - PIURA	TRANSPORTE	2,950,000	4,058,910	4,043,178	100%
167	MP SULLANA	2323118	310178	MEJORAMIENTO DEL SERVICIO DE AGUA POTABLE Y ALCANTARILLADO EN LAS TRANSVERSALES TUMBES, PAITA, ARICA Y TACNA DEL BARRIO SUR Y C. SANTA JULIA ENTRE PROLONGACIÓN LEONCIO PRADO Y AV. JOSÉ DE LAMA DEL DISTRITO DE SULLANA, PROVINCIA DE SULLANA - PIURA	SANEAMIENTO	2,946,874	3,436,721	3,400,189	99%
168	MP SULLANA	2188346	269537	MEJORAMIENTO Y REHABILITACIÓN DEL SISTEMA DE REDES DE AGUA POTABLE Y ALCANTARILLADO EN A.H. CESAR VALLEJO DEL DISTRITO DE SULLANA, PROVINCIA DE SULLANA - PIURA	SANEAMIENTO	2,440,591	3,183,912	3,182,783	100%
169	MP SULLANA	2198018	275695	CREACION DE DREN PLUVIAL EN TRANSVERSAL LAS PALMERAS DEL AA. HH VILLA PRIMAVERA, PROLONGACIÓN LAS PALMERAS Y AVENIDA PERLA DEL CHIRA DEL AA. HH HEROES DEL CENEPÁ, RAMIRO PRIALÉ, URBANIZACIÓN POPULAR NUEVA ESPERANZA Y LA VIDENITA, DISTRITO DE SULLANA, PROVINCIA DE SULLANA - PIURA	VIVIENDA Y DESARROLLO URBANO	2,767,538	3,003,312	2,436,200	81%
170	MP SULLANA	2217400	227344	AMPLIACION Y MEJORAMIENTO DEL SERVICIO DE AGUA POTABLE Y ALCANTARILLADO DEL BARRIO NORTE Y BARRIO SUR DEL CASCO URBANO DE LA CIUDAD DE SULLANA - DISTRITO DE SULLANA, PROVINCIA DE SULLANA - PIURA	SANEAMIENTO	1,950,364	2,797,619	2,609,342	93%



#	Entidad	Código único de inversión	Código SNIP	Nombre de Inversión	Función	Monto Viable	Costo Ac-tualizado	Devengado Acumulado	% Ejecución
171	MP SULLANA	2126107	130760	MEJORAMIENTO DE LA INFRAESTRUCTURA DE LA IE PRIMARIA DE MENORES ESMELDA JIMENEZ DE VASQUEZ N 14788 DEL AA HH EL OBRERO DISTRITO DE SULLANA, PROVINCIA DE SULLANA - PIURA	EDUCACIÓN	1,343,847	2,241,078	2,168,959	97%
172	MP SULLANA	2115193	150604	MEJORAMIENTO Y AMPLIACION DE LA SEMAFORIZACION DE LA CIUDAD DE SULLANA DISTRITO DE SULLANA, PROVINCIA DE SULLANA - PIURA	TRANSPORTE	2,479,158	2,115,581	2,108,956	100%
173	MP SULLANA	2193501	268586	MEJORAMIENTO DEL SERVICIO EDUCATIVO EN LA IEI N 502 BARRIO NORTE DEL DISTRITO DE SULLANA, PROVINCIA DE SULLANA - PIURA	EDUCACIÓN	1,344,928	1,932,550	1,900,594	98%
174	MP SULLANA	2241576	282100	MEJORAMIENTO DE LA TRANSITABILIDAD PEATONAL Y VEHICULAR EN EL A.H EL OBRERO II ETAPA DEL DISTRITO DE SULLANA, PROVINCIA DE SULLANA - PIURA	TRANSPORTE	1,042,763	1,814,253	1,696,832	94%
175	MP SULLANA	2201283	273774	MEJORAMIENTO DE LA TRANSITABILIDAD PEATONAL Y VEHICULAR EN LOS AA.HH. PILAR NORES DE GARCIA Y FRANCISCO BOLOGNESI DISTRITO DE SULLANA, PROVINCIA DE SULLANA - PIURA	TRANSPORTE	1,257,756	1,142,569	1,140,203	100%
176	MP SULLANA	2190125	269067	AMPLIACION Y MEJORAMIENTO DEL SISTEMA DE ALCANTARILLADO Y CONEXIONES DOMICILIARIAS DE AGUA POTABLE EN EL AH ESTEBAN PAVLETICH I II ETAPA DEL DISTRITO DE BELLAVISTA, PROVINCIA DE SULLANA - PIURA	SANEAMIENTO	796,954	1,083,705	1,048,090	97%
177	MP TALARA	2166685	218382	MEJORAMIENTO DE LAS CALLES EN LOS PARQUES 1 AL 27 Y LA URB. ALEJANDRO TABOADA, DISTRITO DE PARIÑAS, PROVINCIA DE TALARA - PIURA	TRANSPORTE	8,005,223	10,600,288	11,231,882	100%

#	Entidad	Código único de inversión	Código SNIP	Nombre de Inversión	Función	Monto Viable	Costo Actualizado	Devengado Acumulado	% Ejecución
178	MP TALLARA	2166689	240156	MEJORAMIENTO DE CALLES EN EL A.H. SAN PEDRO CONO NORTE DEL DISTRITO DE PARIÑAS, PROVINCIA DE TALLARA - PIURA	TRANSPORTE	9,740,414	9,133,745	9,109,496	100%
179	MP TALLARA	2166005	211578	MEJORAMIENTO DE CALLES DE LOS PARQUES 43 AL 62, DISTRITO DE PARIÑAS, PROVINCIA DE TALLARA - PIURA	TRANSPORTE	7,859,663	8,126,705	8,126,705	100%
180	MP TALLARA	2197462	266240	MEJORAMIENTO DEL SERVICIO DE TRANSITABILIDAD VEHICULAR Y PEATONAL ENTRE LA INTERSECCION DE LA AV. BOLOGNESI B Y AV. GRAU A CON AV. VERDUM; HASTA EL OVALO DE TALLARA ALTA, DEL DISTRITO DE PARIÑAS, PROVINCIA DE TALLARA - PIURA	TRANSPORTE	6,962,389	7,603,214	7,603,214	100%
181	MP TALLARA	2124081	137025	CONSTRUCCION Y MEJORAMIENTO DE LA INFRAESTRUCTURA Y EQUIPAMIENTO DE LA IE AGUSTO SALAZAR BONDY, DISTRITO DE LOS ORGANOS, PROVINCIA DE TALLARA - PIURA	EDUCACIÓN	5,204,536	5,564,297	5,287,290	95%
182	MP TALLARA	2247003	303223	MEJORAMIENTO DEL SERVICIO EDUCATIVO CON INFRAESTRUCTURA DE PROTECCION SOLAR EN 25 IE DE LOS NIVELES INICIAL, PRIMARIA Y SECUNDARIA EN LA PROVINCIA DE TALLARA - PIURA	EDUCACIÓN	3,454,000	5,354,690	5,210,289	97%
183	MP TALLARA	2144116	152159	AMPLIACION, MEJORAMIENTO Y EQUIPAMIENTO DE LA IE ALBERTO PALLETE DEL DISTRITO DE MANCORARA, PROVINCIA DE TALLARA - PIURA	EDUCACIÓN	3,960,130	5,333,322	5,333,322	100%
184	MP TALLARA	2193421	263749	MEJORAMIENTO DE LOS SERVICIOS EDUCATIVOS EN LA INSTITUCIÓN EDUCATIVA N 14901- MÁXIMO HERACLIO CORNEJO PACORA DEL DISTRITO DE PARIÑAS, PROVINCIA DE TALLARA - PIURA	EDUCACIÓN	3,838,874	5,133,981	5,077,810	99%



#	Entidad	Código único de inversión	Código SNIP	Nombre de Inversión	Función	Monto Viable	Costo Ac-tualizado	Devengado Acumulado	% Ejecución
185	MP TALARÁ	2178684	227785	MEJORAMIENTO DEL SERVICIO DE AGUA Y ALCANTARILLADO DEL BARRIO PARTICULAR Y URB. SANTA ROSA DEL DISTRITO DE PARIÑAS, PROVINCIA DE TALARÁ - PIURA	SANEAMIENTO	3,353,841	4,758,221	4,690,902	99%
186	MP TALARÁ	2176364	248977	MEJORAMIENTO Y AMPLIACION DEL CANAL DE EVACUACION DE LAS AGUAS PLUVIALES EN EL AAHH. JESUS MARIA, DISTRITO DE PARIÑAS, PROVINCIA DE TALARÁ - PIURA	ORDEN PÚBLICO Y SEGURIDAD	3,176,619	3,949,831	3,949,597	100%
187	MP TALARÁ	2111484	123403	CONSTRUCCION Y EQUIPAMIENTO CASA DE LA JUVENTUD DE LA CIUDAD DE TALARÁ, PROVINCIA DE TALARÁ - PIURA	CULTURA Y DEPORTE	2,611,075	3,555,481	3,552,695	100%
188	MP TALARÁ	2165647	197423	AMPLIACION Y MEJORAMIENTO DEL SERVICIO DE PROTECCION DE LAS VIVIENDAS COLINDANTES CON EL ACANTILADO DE LA URB. MARIA AUXILIADORA Y A.H VISTA ALEGRE, VILLA LOS ANGELES, CASTRO POZO Y LAS PALMERAS, DISTRITO DE PARIÑAS, PROVINCIA DE TALARÁ - PIURA	ORDEN PÚBLICO Y SEGURIDAD	2,381,857	3,380,029	3,378,980	100%
189	MP TALARÁ	2199777	235285	MEJORAMIENTO DE LAS CALLES DE LOS PARQUES 28, 29, 30, 31, 33 Y 34; DISTRITO DE PARIÑAS, PROVINCIA DE TALARÁ - PIURA	TRANSPORTE	2,267,948	3,067,057	3,054,473	100%
190	MP TALARÁ	2161894	213760	MEJORAMIENTO E INSTALACIÓN DEL SERVICIO DE AGUA POTABLE Y ALCANTARILLADO EN EL A.H 07 DE JUNIO Y 07 DE FEBRERO, DISTRITO DE PARIÑAS, PROVINCIA DE TALARÁ - PIURA	SANEAMIENTO	1,398,211	2,345,512	2,345,512	100%
191	MP TALARÁ	2163956	211216	MEJORAMIENTO DE LAS CALLES DEL A.H NUESTRA SEÑORA DE LAS MERCEDES - CONO NORTE; DISTRITO PARIÑAS, PROVINCIA DE TALARÁ - PIURA	TRANSPORTE	2,023,079	2,242,181	2,194,778	98%

#	Entidad	Código único de inversión	Código SNIP	Nombre de Inversión	Función	Monto Viable	Costo Ac-tualizado	Devengado Acumulado	% Ejecución
192	MP TALLARA	2163972	215865	MEJORAMIENTO DE LAS CALLES LAS MARGARITAS, LOS GERANIOS, LOS ALGARROBOS DE LA MZ. C, MZ. MI; M. Y AV. Y. DEL A.H. 09 DE OCTUBRE, CONO SUR, DISTRITO DE PARIÑAS, PROVINCIA DE TALLARA - PIURA	TRANSPORTE	1,514,640	2,136,181	2,135,131	100%
193	MP TALLARA	2214367	218300	MEJORAMIENTO DEL SERVICIO DE TRANSITABILIDAD PEATONAL Y VEHICULAR EN LAS CALLE DEL BARRIO ESTIBADORES Y SANTIAGO APOSTOL-CONO NORTE, DISTRITO DE PARIÑAS, PROVINCIA DE TALLARA - PIURA	TRANSPORTE	1,743,847	2,059,144	2,059,144	100%
194	MP TALLARA	2314480	352053	MEJORAMIENTO DEL SERVICIO DE PROTECCION FRENTE AL ESTADIO CAMPEONISIMO DEL DISTRITO DE PARIÑAS, PROVINCIA DE TALLARA - PIURA	ORDEN PÚBLICO Y SEGURIDAD	1,913,359	2,014,530	1,934,976	96%
195	MP TALLARA	2328558	364909	CREACION DEL CANAL VIA EN EL AA. HH VISTA AL MAR - CONO NORTE PARIÑAS TALLARA PIURA, PROVINCIA DE TALLARA - PIURA	ORDEN PÚBLICO Y SEGURIDAD	1,861,159	1,902,450	1,902,128	100%
196	MP TALLARA	2197464	236043	MEJORAMIENTO DEL SERVICIO DE AGUA POTABLE Y ALCANTARILLADO DE LOS PARQUES 38 AL 42. DISTRITO DE PARIÑAS, PROVINCIA DE TALLARA - PIURA	SANEAMIENTO	1,705,500	1,843,476	1,778,379	96%
197	MP TALLARA	2272585	314637	CREACION DEL PARQUE RECREACIONAL EN EL AA. HH JORGE CHAVEZ, DISTRITO DE PARIÑAS, PROVINCIA DE TALLARA - PIURA	CULTURA Y DEPORTE	1,521,593	1,737,891	1,689,414	97%
198	MP TALLARA	2210127	208981	MEJORAMIENTO DE CALLES EN LA UNIDAD VECINAL MAGISTRAL, UNIDAD VECINAL PETROPERU Y PARQUE 78, DISTRITO DE PARIÑAS, PROVINCIA DE TALLARA - PIURA	TRANSPORTE	757,831	1,657,083	1,625,531	98%



#	Entidad	Código único de inversión	Código SNIP	Nombre de Inversión	Función	Monto Viable	Costo Actualizado	Devengado Acumulado	% Ejecución
199	MP TALARÁ	2291592	333034	MEJORAMIENTO DE LOS SERVICIOS DE PROTECCIÓN EN LOS ASENTAMIENTOS HUMANOS SEÑOR DE LOS MILAGROS, NUEVO ALEJANDRO TABOADA Y SANTA ISABEL EN EL DISTRITO DE PARIÑAS, PROVINCIA DE TALARÁ - PIURA	ORDEN PÚBLICO Y SEGURIDAD	391,677	1,576,776	1,560,964	99%
200	MP TALARÁ	2262838	305922	INSTALACION DEL SERVICIO DE PROTECCION EN LOS AA. HH LUCY DE VILLANUEVA Y JOSE OLAYA BLANDRA DEL DISTRITO DE PARIÑAS, PROVINCIA DE TALARÁ - PIURA	ORDEN PÚBLICO Y SEGURIDAD	1,518,757	1,515,769	1,421,709	94%
201	MP TALARÁ	2248377	308123	CREACION DEL AREA RECREATIVA DEL PARQUE 57 DISTRITO DE PARIÑAS, PROVINCIA DE TALARÁ - PIURA	AMBIENTE	1,644,600	1,508,561	1,506,357	100%
202	MP TALARÁ	2164259	214415	INSTALACION DE LOS SERVICIOS DE EDUCACION INICIAL EN EL A.H MA-RIO AGUIRRE-CONO SUR, DISTRITO DE PARIÑAS, PROVINCIA DE TALARÁ - PIURA	EDUCACIÓN	1,112,547	1,469,824	1,401,128	95%
203	MP TALARÁ	2279212	243553	INSTALACION DEL SERVICIO DE PROTECCION EN LA PROLONGACION DE LA AV. ALEJANDRO TABOADA, DISTRITO DE LA BREA, PROVINCIA DE TALARÁ - PIURA	ORDEN PÚBLICO Y SEGURIDAD	1,203,140	1,398,653	1,387,994	99%
204	MP TALARÁ	2211548	206425	MEJORAMIENTO DE LA PLATAFORMA DEPORTIVA DE LA URB. SACOBASA, CIUDAD SATELITE, DISTRITO DE PARIÑAS, PROVINCIA DE TALARÁ - PIURA	CULTURA Y DEPORTE	478,559	1,378,010	1,378,010	100%
205	MP TALARÁ	2164472	238109	CREACION DEL RECINTO DEPORTIVO EN EL BARRIO PARTICULAR, DISTRITO DE PARIÑAS, PROVINCIA DE TALARÁ - PIURA	CULTURA Y DEPORTE	793,026	1,266,195	1,238,895	98%
206	MP TALARÁ	2174258	236059	CREACION DEL RECINTO DEPORTIVO EN EL A.H. LUIS ALVA CASTRO, DISTRITO DE PARIÑAS, PROVINCIA DE TALARÁ - PIURA	CULTURA Y DEPORTE	762,662	1,257,333	1,254,492	100%

#	Entidad	Código único de inversión	Código SNIP	Nombre de Inversión	Función	Monto Viable	Costo Actualizado	Devengado Acumulado	% Ejecución
207	MP TALLARA	2164491	220492	INSTALACION DEL SERVICIO DE PROTECCION EN LOS AA. HH VILLA TALLARA Y VILLA TALLARA ALTA, DISTRITO DE PARIÑAS, PROVINCIA DE TALLARA - PIURA	ORDEN PÚBLICO Y SEGURIDAD	797,796	1,200,913	1,200,912	100%
208	MP TALLARA	2162992	198324	INSTALACION DE OBRAS DE CON-TENCION Y COMPLEMENTARIAS EN EL A.H Y ASOCIACION LUCIANO CASTILLO, DISTRITO DE PARIÑAS, PROVINCIA DE TALLARA - PIURA	ORDEN PÚBLICO Y SEGURIDAD	839,011	1,171,115	1,171,115	100%
209	MP TALLARA	2197996	245407	MEJORAMIENTO DE LAS PLAZUE-LAS EN LOS PARGUES 21,22,23, DISTRITO PARIÑAS, PROVINCIA DE TALLARA - PIURA	AMBIENTE	1,029,763	1,095,380	1,093,361	100%
210	MP TALLARA	2233881	235203	CONSTRUCCION DE VÍAS URBANAS EN EL A.H Y ASOCIACION LUCIANO CASTILLO COLONNA, DISTRITO DE PARIÑAS, PROVINCIA DE TALLARA - PIURA	TRANSPORTE	795,549	1,084,536	1,084,536	100%
211	MP TALLARA	2291216	332681	CREACION DEL SERVICIO DE TRAN-SITABILIDAD VEHICULAR Y PEATO-NAL EN LA URBANIZACION FONAVI COLINDANTE AL AA.HH. CRISTO MIRADOR EN EL DISTRITO DE PARIÑAS, PROVINCIA DE TALLARA - PIU-RA	TRANSPORTE	395,885	1,063,579	990,941	93%
212	MP TALLARA	2204665	179290	CONSTRUCCION DE MINI COLISEO EN EL A.H. BELLO HORIZONTE, DIS-TRITO DE PARIÑAS, PROVINCIA DE TALLARA - PIURA	CULTURA Y DEPORTE	765,251	1,038,736	1,038,401	100%
213	UN PIURA	2251231	297757	CREACION Y EQUIPAMIENTO DEL PABELLON CENTRAL DE AULAS N03 DE LA UNIVERSIDAD NACIO-NAL DE PIURA DISTRITO DE CASTI-LLA, PROVINCIA DE PIURA, DEPAR-TAMENTO DE PIURA	EDUCACIÓN	6,586,738	7,121,665	7,121,665	100%



#	Entidad	Código único de inversión	Código SNIP	Nombre de Inversión	Función	Monto Viable	Costo Ac-tualizado	Devengado Acumulado	% Ejecución
214	UN PIURA	2251308	300177	MEJORAMIENTO DEL SERVICIO EDUCATIVO EN LA FACULTAD DE CIENCIAS SOCIALES Y EDUCACION DE LA UNIVERSIDAD NACIONAL DE PIURA, DISTRITO DE CASTILLA, PROVINCIA DE PIURA	EDUCACIÓN	5,933,425	7,449,953	7,449,953	100%
215	UN PIURA	2301050	339487	MEJORAMIENTO Y AMPLIACION DEL PABELLON ANTIGUO Y AMBIENTES COMPLEMENTARIOS DE LA FACULTAD DE INGENIERIA INDUSTRIAL DE LA UNIVERSIDAD NACIONAL DE PIURA, DISTRITO DE CASTILLA - PROVINCIA Y DEPARTAMENTO DE PIURA	EDUCACIÓN	5,834,558	7,632,386	7,632,386	100%
216	UN FRONTERA	2233998	213281	CREACION DEL CENTRO CULTURAL EN EL CAMPUS DE LA UNIVERSIDAD NACIONAL DE FRONTERA SULLANA	EDUCACIÓN	3,503,000	4,090,979	3,954,558	97%
217	UN FRONTERA	2154610	196303	CREACION DEL PARQUE TECNOLÓGICO DE LA UNIVERSIDAD NACIONAL DE FRONTERA - SULLANA	EDUCACIÓN	2,145,887	2,654,356	2,643,510	100%
218	UN FRONTERA	2234027	207734	CREACION Y EQUIPAMIENTO DEL COMEDOR LA UNIVERSIDAD NACIONAL DE FRONTERA DISTRITO Y PROVINCIA DE SULLANA	EDUCACIÓN	1,010,635	3,596,514	3,313,084	92%
#	Entidad	Código único de inversión	Código SNIP	Nombre de Inversión	Función	Monto Viable	Costo Ac-tualizado	Devengado Acumulado	% EJE-CUCIÓN
1	GR PIURA	2233878	236644	CONSTRUCCION DE PUENTE VEHICULAR Y PEATONAL JUAN PABLO II Y ACCESOS - PIURA	TRANSPORTE	43,730,051	61,186,954	56,381,916	92%
2	GR PIURA	2332318	371612	MEJORAMIENTO DE LA AV. CHULUCANAS, ENTRE LA AV. EL TALLAN Y LA AV. LOS TALLANES, DE LOS DISTRITOS DE VEINTISEIS DE OCTUBRE Y PIURA, PROVINCIA DE PIURA - PIURA	TRANSPORTE	47,250,898	58,646,692	47,438,498	81%

#	Entidad	Código único de inversión	Código SNIP	Nombre de Inversión	Función	Monto Viable	Costo Actualizado	Devengado Acumulado	% Ejecución
3	GR PIURA	2332344	371635	MEJORAMIENTO DE LA AV. JOSE EUGENIO AGUILAR SANTISTEBAN, ENTRE LA AV. 147; D148; Y LA VÍA COLECTORA OESTE, DE LOS DISTRITOS DE VEINTISEIS DE OCTUBRE Y PIURA, PROVINCIA DE PIURA - PIURA	TRANSPORTE	30,773,283	41,724,307	40,716,905	98%
4	GR PIURA	2234874	150404	MEJORAMIENTO Y AMPLIACION DEL SISTEMA DE AGUA POTABLE Y CONSTRUCCION DEL SISTEMA DE ALCANTARILLADO EN EL CENTRO POBLADO LAYNAS, DISTRITO DE LA MATANZA - MORROPON - PIURA	SANEAMIENTO	15,641,913	19,290,197	19,228,414	100%
5	GR PIURA	2173323	251562	INSTALACIÓN DEL SERVICIO DE EVACUACIÓN DE AGUAS PLUVIALES DE LA MICROCUENCA DE LA ZONA INDUSTRIAL ANTIGUA DE PIURA EN LA AV. VICE- DISTRITO Y PROVINCIA DE PIURA	SANEAMIENTO	8,500,834	17,180,813	16,165,448	94%
6	GR PIURA	2234041	254865	ESTUDIO DEL PROYECTO DE AGUA POTABLE DE LOS CASERIOS DE EL ROSARIO, NUEVO PROGRESO, LAGUNAS, AGUPAMPA Y SHILCAYA, DISTRITO DE SONDOR - HUANCA-BAMBA - PIURA	SANEAMIENTO	9,915,660	15,435,805	13,722,708	89%
7	GR PIURA	2234664	246638	MEJORAMIENTO DEL SERVICIO DE ATENCION DE INCENDIOS Y EMERGENCIAS DE LA I COMANDANCIA DEPARTAMENTAL DE BOMBEROS VOLUNTARIOS DE PIURA, EN EL DEPARTAMENTO DE PIURA	ORDEN PÚBLICO Y SEGURIDAD	13,227,838	13,747,747	13,648,818	99%
8	GR PIURA	2311822	349017	MEJORAMIENTO DE LA CARRETERA DEPARTAMENTAL RUTA N° PI126, TRAMO: INTERSECCION AV. ANDRES AVELINO CACERES - MIRAFLORES, DISTRITO DE CASTILLA, PROVINCIA Y DEPARTAMENTO DE PIURA	TRANSPORTE	10,631,077	11,432,687	11,248,009	98%



#	Entidad	Código único de inversión	Código SNIP	Nombre de Inversión	Función	Monto Viable	Costo Ac-tualizado	Devengado Acumulado	% Ejecución
9	GR PIURA	2234256	253656	MEJORAMIENTO DEL SERVICIO EDUCATIVO DEL INSTITUTO DE EDUCACIÓN SUPERIOR TECNOLÓGICO PÚBLICO SULLANA PROVINCIA DE SULLANA, REGIÓN PIURA	EDUCACIÓN	8,895,853	11,302,484	10,005,509	89%
10	GR PIURA	2195218	258312	MEJORAMIENTO DEL SERVICIO EDUCATIVO EN EL NIVEL INICIAL EN EL MARCO DEL PELA EN EBR - DE LAS IE. PRIORIZADAS E IDENTIFICADAS N 935, 936, 938, 939, 940 Y 941 DE LOS CC.PP. DE LANCHIPAMPA, RODEOPAMPA, LANCHE (CUJACA LANCHE), MEXICO DE CUJACA, FREJOLITO, PORTACHUELO DE YANTA DEL DISTRITO DE AYABACA, PROVINCIA DE AYABACA, DEPARTAMENTO DE PIURA	EDUCACIÓN	6,161,104	10,098,647	9,017,971	89%
11	GR PIURA	2234514	169396	MEJORAMIENTO DE LOS SERVICIOS DE SALUD EN EL ESTABLECIMIENTO I-4 CANCHAQUE, DISTRITO DE CANCHAQUE, PROVINCIA DE HUANCA-BAMBA, DEPARTAMENTO PIURA	SALUD	3,692,200	9,755,870	9,212,610	94%
12	GR PIURA	2161674	200249	MEJORAMIENTO DEL SERVICIO EDUCATIVO DE LA INSTITUCION EDUCATIVA N 15034 SAN ISIDRO 10-4 DEL DISTRITO DE TAMBOGRANDE - PROVINCIA Y DEPARTAMENTO DE PIURA	EDUCACIÓN	8,629,536	9,656,173	9,656,171	100%
13	GR PIURA	2234557	250398	MEJORAMIENTO DE LA COMPETITIVIDAD DE LA CADENA PRODUCTIVA DEL BANANO ORGANICO PARA MEJORAR LA OFERTA EXPORTABLE EN LA REGION PIURA.	PLANEAMIENTO, GESTIÓN Y RESERVA DE CONTINGENCIA	9,370,400	9,641,101	9,641,101	100%

#	Entidad	Código único de inversión	Código SNIP	Nombre de Inversión	Función	Monto Viable	Costo Ac-tualizado	Devengado Acumulado	% Ejecución
14	GR PIURA	2108675	122924	MEJORAMIENTO Y AMPLIACION Y SISTEMA DE AGUA POTABLE Y AL-CANTARILLADO EN LA LOCALIDAD DE YAMANGO Y ANEXOS FLOR DE AGUA, VICTOR RAUL, ALTO SAN JOSE, LA LAGUNA, LA LOMA, ALTO PALO COLORADO, LA VICTORIA, DISTRITO DE YAMANGO, PROVINCIA DE MORROPON	SANEAMIENTO	8,151,464	9,143,706	9,115,925	100%
15	GR PIURA	2234853	249335	MEJORAMIENTO Y AMPLIACIÓN DEL SERVICIO DE AGUA PARA RIEGO EN EL SUB SECTOR CASCAPAMPA EN EL DISTRITO DE SONDORILLO, PRO-VINCIA DE HUANCABAMBA - PIURA	AGROPECUA- RIA	8,317,304	8,635,022	8,635,022	100%
16	GR PIURA	2233815	245351	AMPLIACION Y REMODELACIÓN DEL CENTRO DE SALUD SANTA JULIA, COMPONENTE ATENCIÓN INTEGRAL DE SALUD, Y ATENCIÓN INTEGRAL A LAS PERSONAS AFECTADAS POR VIOLENCIA BASADA EN GÉNERO, DISTRITO, PROVINCIA Y DEPARTAMENTO DE PIURA	SALUD	6,891,325	8,479,002	8,162,541	96%
17	GR PIURA	2194756	259162	MEJORAMIENTO DE LA OFERTA DE SERVICIOS AGRARIOS DE LA DIREC-CIÓN REGIONAL DE AGRICULTURA DE PIURA DEPARTAMENTO DE PIU-RA	PLANEAMIE- NTO, GESTIÓN Y RESERVA DE CONTINGENCIA	7,244,690	8,425,272	6,959,915	83%
18	GR PIURA	2173436	250153	MEJORAMIENTO DEL SERVICIO DE AGUA POTABLE E INSTALACION DEL SERVICIO DE ALCANTARILLADO EN LA LOCALIDAD DE TUNAL, EN EL DISTRITO DE LALAQUIZ, PROVINCIA DE HUANCABAMBA, DISTRITO DE LALAQUIZ - HUANCABAMBA - PIU-RA	SANEAMIENTO	6,536,502	8,204,734	7,289,070	89%



#	Entidad	Código único de inversión	Código SNIP	Nombre de Inversión	Función	Monto Viable	Costo Actualizado	Devengado Acumulado	% Ejecución
19	GR PIURA	2277801	171117	MEJORAMIENTO DEL SERVICIO DE EDUCACION INICIAL Y PRIMARIA EN LA I.E. N°14798 - BLANCA SUSANA FRANCO DE VALDIVIEZO DEL AA.HH. NUEVO PORVENIR, DISTRITO DE BELLAVISTA, PROVINCIA DE SULLANA, DEPARTAMENTO DE PIURA	EDUCACIÓN	4,673,190	7,847,681	7,542,183	96%
20	GR PIURA	2189846	175890	MEJORAMIENTO DE LOS SERVICIOS DE SALUD EN EL ESTABLECIMIENTO DE SALUD I-3 VICTOR RAUL HAYA DE LA TORRE, DEL DISTRITO DE PIURA, PROVINCIA DE PIURA, DEPARTAMENTO DE PIURA	SALUD	3,588,859	7,736,226	7,561,886	98%
21	GR PIURA	2200256	293441	MEJORAMIENTO DEL SERVICIO EDUCATIVO DEL INSTITUTO DE EDUCACIÓN SUPERIOR TECNOLÓGICO PÚBLICO RICARDO RAMOS PLATA, DISTRITO Y PROVINCIA DE SECHURA, REGIÓN PIURA	EDUCACIÓN	8,378,650	7,497,721	7,184,309	96%
22	GR PIURA	2135108	150222	MEJORAMIENTO DEL SERVICIO EDUCATIVO EN LA INSTITUCIÓN EDUCATIVA SAN JOSÉ EN EL NIVEL INICIAL, PRIMARIA Y SECUNDARIA DE LA EDUCACIÓN BÁSICA REGULAR (EBR), DE LA URB. POPULAR SAN JOSÉ DEL DISTRITO 26 DE OCTUBRE, PROVINCIA Y DEPARTAMENTO DE PIURA	EDUCACIÓN	6,971,353	7,376,024	7,403,542	100%
23	GR PIURA	2255105	294783	MEJORAMIENTO DEL SERVICIO DE TRANSITABILIDAD VEHICULAR Y PEATONAL EN LOS SECTORES 6 Y 7 DEL A.H. SANTA ROSA - DISTRITO VEINTISEIS DE OCTUBRE, PROVINCIA Y DEPARTAMENTO DE PIURA	TRANSPORTE	4,985,299	6,948,875	6,235,287	90%
24	GR PIURA	2160854	167980	MEJORAMIENTO DEL SERVICIO EDUCATIVO EN LA INSTITUCIÓN EDUCATIVA SECUNDARIA FEDERICO VILLARREAL DE CUCUNGARA, DISTRITO DE CURA MORI, PROVINCIA DE PIURA - PIURA	EDUCACIÓN	6,140,345	6,723,566	6,275,186	93%

#	Entidad	Código único de inversión	Código SNIP	Nombre de Inversión	Función	Monto Viable	Costo Actualizado	Devengado Acumulado	% Ejecución
25	GR PIURA	2234717	252572	MEJORAMIENTO DEL SERVICIO EDUCATIVO DEL INSTITUTO DE EDUCACIÓN SUPERIOR TECNOLÓGICO PÚBLICO SANTO DOMINGO DE GUZMAN, DISTRITO DE SANTO DOMINGO, PROVINCIA DE MORROPON, REGION PIURA	EDUCACIÓN	4,235,795	6,704,364	6,480,311	97%
26	GR PIURA	2230584	168522	MEJORAMIENTO DE LA OFERTA DEL SERVICIO EDUCATIVO DE LA INSTITUCION EDUCATIVA SEÑOR CAUTIVO - TUNAS - DISTRITO DE HUARMACA - PROVINCIA DE HUANCABAMBA - REGION PIURA	EDUCACIÓN	4,719,841	6,492,989	6,469,284	100%
27	GR PIURA	2234738	197281	MEJORAMIENTO DEL SERVICIO EDUCATIVO EN LA INSTITUCION EDUCATIVA N 20469 EN LOS NIVELES DE INICIAL Y PRIMARIA DE LA EDUCACION BASICA REGULAR (EBR) - CENTRO POBLADO CIUDAD NOE DISTRITO DE CURA MORI- PROVINCIA Y DEPARTAMENTO DE PIURA	EDUCACIÓN	5,488,249	6,306,200	6,222,126	99%
28	GR PIURA	2234707	248546	MEJORAMIENTO DEL SERVICIO EDUCATIVO DE LA I.E.P N 20486 DR. LUIS ALBERTO SÁNCHEZ SÁNCHEZ - LACCHAN ALTO - DISTRITO DE SONDORILLO, PROVINCIA DE HUANCABAMBA - PIURA	EDUCACIÓN	4,379,195	6,046,876	6,045,476	100%
29	GR PIURA	2134861	127258	MEJORAMIENTO DE LA CAPACIDAD OPERATIVA DEL CENTRO DE SALUD I-4 PUEBLO NUEVO DE COLAN - PAITA	SALUD	4,271,054	5,873,741	5,837,850	99%
30	GR PIURA	2234725	258344	MEJORAMIENTO DEL SERVICIO EDUCATIVO EN EL NIVEL INICIAL EN EL MARCO DEL PELA EN EBR - DE LAS II.EE. PRIORIZADAS E IDENTIFICADAS N 973 Y 974 DE LOS CC. PP LOS CHARANES Y COLLONA DE TALLURAN DEL DISTRITO DE HUANCABAMBA, PROVINCIA DE HUANCABAMBA - PIURA	EDUCACIÓN	2,827,426	5,810,557	4,915,652	85%



#	Entidad	Código único de inversión	Código SNIP	Nombre de Inversión	Función	Monto Viable	Costo Ac-tualizado	Devengado Acumulado	% Ejecución
31	GR PIURA	2162190	114171	FORTALECIMIENTO DE CAPACIDADES PEDAGÓGICAS ARTICULADO AL SERVICIO DE BIBLIOTECA VIR-TUAL REGIONAL PARA ELEVAR LOS NIVELES DE LOGROS DE APRENDIZAJE EN LOS ESTUDIANTES DE EBR DE LA REGIÓN PIURA	EDUCACIÓN	5,040,672	5,749,039	5,720,983	100%
32	GR PIURA	2251404	301990	MEJORAMIENTO DEL SERVICIO EDUCATIVO DE LA INSTITUCION EDUCATIVA SAN FERNANDO - DISTRITO DE CHALACO - PROVINCIA DE MORROPÓN - PIURA	EDUCACIÓN	4,596,725	5,735,439	5,702,191	99%
33	GR PIURA	2266093	312287	MEJORAMIENTO DE LOS SERVICIOS DE SALUD DEL ESTABLECIMIENTO DE SALUD JESÚS GUERRERO CRUZ DE LA RED DE SERVICIOS DE SALUD HUANCABAMBA, DISTRITO Y PROVINCIA DE HUANCABAMBA, DEPARTAMENTO DE PIURA	SALUD	67,114,966	5,602,683	5,274,577	94%
34	GR PIURA	2234737	143621	MEJORAMIENTO DEL SERVICIO EDUCATIVO EN LA INSTITUCION EDUCATIVA JUAN DE MORI DEL NIVEL SECUNDARIO, DEL DISTRITO DE CATACAOS - PROVINCIA PIURA - DEPARTAMENTO DE PIURA	EDUCACIÓN	3,214,145	5,601,687	5,583,083	100%
35	GR PIURA	2173350	211276	MEJORAMIENTO DE LA AV. VICE: ENTRE AV. SÁNCHEZ CERRO Y LA AV. ANDRÉS AVELINO CÁCERES DEL DISTRITO, PROVINCIA Y REGIÓN PIURA	TRANSPORTE	4,242,630	5,590,320	5,524,209	99%
36	GR PIURA	2229539	230163	INSTALACION DEL CENTRO DE OPERACIONES DE EMERGENCIA REGIONAL - COER - PIURA, DEPARTAMENTO DE PIURA, PIURA, PIURA	ORDEN PÚBLICO Y SEGURIDAD	5,127,604	5,584,619	5,322,045	95%

#	Entidad	Código único de inversión	Código SNIP	Nombre de Inversión	Función	Monto Viable	Costo Actualizado	Devengado Acumulado	% Ejecución
37	GR PIURA	2201811	297464	MEJORAMIENTO Y AMPLIACIÓN DEL SERVICIO EDUCATIVO DEL INSTITUTO DE EDUCACIÓN SUPERIOR TECNOLÓGICO PÚBLICO SAN ANDRÉS DE FRÍAS, DISTRITO DE FRÍAS, PROVINCIA DE AYABACA - REGION PIURA	EDUCACIÓN	4,222,979	5,489,190	4,918,056	90%
38	GR PIURA	2194981	284233	MEJORAMIENTO DEL SERVICIO EDUCATIVO DEL INSTITUTO DE EDUCACIÓN SUPERIOR TECNOLÓGICO PÚBLICO JUAN JOSE FARFAN CESPEDES DISTRITO Y PROVINCIA DE SULLANA, DEPARTAMENTO DE PIURA	EDUCACIÓN	3,641,521	4,652,988	4,469,679	96%
39	GR PIURA	2161525	157399	MEJORAMIENTO DE LA OFERTA DEL SERVICIO EDUCATIVO EN LA INSTITUCION EDUCATIVA SAN JUAN BAUTISTA DE SONDORILLO - CIUDAD DE SONDORILLO - DISTRITO DE SONDORILLO - PROVINCIA DE HUANCABAMBA - PIURA	EDUCACIÓN	2,911,526	4,523,627	4,514,803	100%
40	GR PIURA	2193669	272984	MEJORAMIENTO DEL SERVICIO EDUCATIVO EN LA INSTITUCION EDUCATIVA N 14139 CLARA MARIA VALLADARES CABRERA EN EL NIVEL PRIMARIA DE EDUCACION BASICA REGULAR (EBR) - DISTRITO DE TAMBOGRANDE - PROVINCIA Y DEPARTAMENTO DE PIURA	EDUCACIÓN	3,471,422	4,266,220	4,266,133	100%
41	GR PIURA	2312653	308139	MEJORAMIENTO DE LOS SERVICIOS EDUCATIVOS DEL NIVEL INICIAL EN LA INSTITUCION EDUCATIVA N 506 DEL DISTRITO Y PROVINCIA DE SULLANA - PIURA	EDUCACIÓN	3,027,935	3,651,380	3,610,867	99%
42	GR PIURA	2195237	283618	MEJORAMIENTO DEL SERVICIO EDUCATIVO DEL INSTITUTO SUPERIOR PEDAGÓGICO PÚBLICO HERMANO VICTORINO ELORZ GOICOCHEA, DISTRITO Y PROVINCIA DE SULLANA - PIURA	EDUCACIÓN	3,084,700	3,570,278	2,932,833	82%



#	Entidad	Código único de inversión	Código SNIP	Nombre de Inversión	Función	Monto Viable	Costo Ac-tualizado	Devengado Acumulado	% Ejecución
43	GR PIURA	2251298	299857	MEJORAMIENTO DE LA CALLE MO-QUEGUA DESDE LA CUADRADOS HASTA LA CUADRA NUEVE DEL DISTRITO DE BELLAVISTA, PROVIN-CIA DE SULLANA. DEPARTAMENTO DE PIURA	TRANSPORTE	2,755,069	3,482,632	3,468,982	100%
44	GR PIURA	2189712	279328	MEJORAMIENTO DEL ACCESO A SERVICIOS DE ATENCIÓN AL CIUDA-DANO A TRAVÉS DEL CENTRO DE ATENCIÓN INTEGRAL - MAC - DE LA PROVINCIA DE PIURA, DEPARTA-MENTO DE PIURA	PLANEAMIE-TO, GESTIÓN Y RESERVA DE CONTINGENCIA	3,176,014	3,439,962	3,439,957	100%
45	GR PIURA	2234710	151966	MEJORAMIENTO DEL SERVICIO EDUCATIVO DE LA INSTITUCION EDUCATIVA FE Y ALEGRÍA N 49 DE LA UPI S LUIS ANTONIO PAREDES MACEDA DEL DISTRITO 26 DE OC-TUBRE, PROVINCIA DE PIURA	EDUCACIÓN	2,742,641	2,860,946	2,707,934	95%
46	GR PIURA	2135210	150473	MEJORAMIENTO DE LA OFERTA DEL SERVICIO EDUCATIVO EN LA I.E. ALMIRANTE MIGUEL GRAU DEL A.H. SANTA JULIA - DISTRITO DE PIURA	EDUCACIÓN	1,804,921	2,741,529	2,711,122	99%
47	GR PIURA	2234292	256705	MEJORAMIENTO DE LA AV. IGNACIO MERINO, I-ETAPA DE LA URB. IGNA-CION MERINO DEL DISTRITO Y PRO-VINCIA DE PIURA.	TRANSPORTE	1,732,889	2,458,981	2,186,907	89%
48	GR PIURA	2195253	256863	MEJORAMIENTO DEL SERVICIO EDUCATIVO EN EL NIVEL INICIAL EN EL MARCO DEL PROGRAMA DE EDUCACIÓN LOGROS DE APREN-DIZAJES EN EBR - DE LAS INSTITU-CIONES EDUCATIVAS PRIORIZADAS E IDENTIFICADAS N 942, 943, 944, DE LOS CENTROS POBLADOS DE DURAN, ALTO DEL TORO, POECHOS PELADOS DEL DISTRITO DE LAN-CONES, PROVINCIA DE SULLANA, DEPARTAMENTO DE PIURA	EDUCACIÓN	1,720,565	2,456,692	2,425,348	99%

#	Entidad	Código único de inversión	Código SNIP	Nombre de Inversión	Función	Monto Viable	Costo Ac-tualizado	Devengado Acumulado	% Ejecución
49	GR PIURA	2185945	269467	MEJORAMIENTO DE LOS SERVICIOS DE EDUCACIÓN DE LA ESCUELA SUPERIOR DE ARTE PÚBLICA IGNACIO MERINO DISTRITO, PROVINCIA Y DEPARTAMENTO PIURA	EDUCACIÓN	1,670,175	2,334,925	2,331,781	100%
50	GR PIURA	2216885	174175	"INSTALACIÓN DEL SISTEMA DE ELECTRIFICACION DE LOS CASERIOS JUAN VELASCO, SAN SEBASTIAN Y LAS VEGAS-CIENEGUILLO SUR- PIURA"	ENERGÍA	880,438	1,853,860	1,818,622	98%
51	GR PIURA	2186807	277308	REHABILITACION POST-DESASTRE RECUPERACION DEL SERVICIO DE AGUA PARA RIEGO EN SECTOR SIFÓN CHILIQUE DEL CANAL MIGUEL CHECA EN EL VALLE DEL CHIRA"	AGROPECUARIA	1,180,550	1,833,466	1,833,466	100%
52	GR PIURA	2130852	137257	INSTALACIÓN DEL SISTEMA DE ELECTRIFICACIÓN DE LOS SECTORES EL DORADO CANAL MOCHO, LAS MERCEDES Y NUEVO PROGRESO -CIENEGUILLO SUR, SULLANA, PIURA	ENERGÍA	1,324,010	1,782,658	1,782,658	100%
53	GR PIURA	2283037	281177	MEJORAMIENTO DEL SERVICIO EDUCATIVO EN LA I.E N°14789 DEL A.H SANTA TERESITA, DISTRITO DE SULLANA, PROVINCIA DE SULLANA, DEPARTAMENTO DE PIURA	EDUCACIÓN	1,295,815	1,366,555	1,287,447	94%
54	GR PIURA	2112772	117822	MEJORAMIENTO DEL SISTEMA DE DISTRIBUCION DE ENERGIA ELECTRICA EN EL SECTOR PAMPAS DE SAN FRANCISCO - QUERECOTILLO-	AGROPECUARIA	1,190,059	1,301,633	1,293,632	99%
55	MD CASTILLA	2224615	222507	MEJORAMIENTO DEL SERVICIO DE AGUA POTABLE Y ALCANTARILLADO EN LA URBANIZACION MIRAFLORES, DISTRITO DE CASTILLA - PIURA	SANEAMIENTO	9,967,328	14,065,478	13,698,715	97%



#	Entidad	Código único de inversión	Código SNIP	Nombre de Inversión	Función	Monto Viable	Costo Actualizado	Devengado Acumulado	% Ejecución
56	MD CASTILLA	2225680	243880	MEJORAMIENTO URBANÍSTICO DEL SECTOR CEMENTERIO - CORPAC, DISTRITO DE CASTILLA - PIURA - PIURA	TRANSPORTE	7,047,337	7,123,802	7,123,802	100%
57	MD CASTILLA	2177696	253203	MEJORAMIENTO DEL SERVICIO VIAL EN LAS CALLES PERÚ, JOSÉ CARLOS MARIATEGUI, YOQUE YUPANQUI Y SINCHI ROCA DEL A.H CAMPO POLO SECTOR I - II ETAPA, DISTRITO DE CASTILLA - PIURA - PIURA	TRANSPORTE	1,837,650	1,361,852	1,357,076	100%
58	MD CASTILLA	2159041	214346	MEJORAMIENTO DE PISTAS Y VEREDAS EN LAS CALLES COMPRENDIDAS ENTRE LA AVDA PROGRESO Y AVDA GRAU DEL ASENTAMIENTO HUMANO TALARITA, DISTRITO DE CASTILLA - PIURA - PIURA	TRANSPORTE	1,220,343	1,290,889	1,290,389	100%
59	MD CASTILLA	2156150	208432	MEJORAMIENTO URBANÍSTICO EN LA URB. SAN ANTONIO, DISTRITO DE CASTILLA - PIURA - PIURA	TRANSPORTE	814,971	879,793	734,106	83%
60	MD CASTILLA	2110868	132303	MEJORAMIENTO DE LOS SERVICIOS EDUCATIVOS EN LA I.E. N°15181 DEL CASERÍO TERELA - MEDIO PIURA, DISTRITO DE CASTILLA - PIURA - PIURA	EDUCACIÓN	1,431,510	864,862	849,170	98%
61	MD CASTILLA	2159344	216660	REHABILITACION DEL SERVICIO DE AGUA POTABLE Y ALCANTARILLADO EN EL ASENTAMIENTO HUMANO VICTOR RAUL HAYA DE LA TORRE, DISTRITO DE CASTILLA - PIURA - PIURA	SANEAMIENTO	653,170	704,870	704,870	100%
62	MD EL ALTO	2190239	282048	CREACION DEL COMPLEJO POLIDEPORTIVO MUNICIPAL EL ALTO., DISTRITO DE EL ALTO - TALARÁ - PIURA	VIVIENDA Y DESARROLLO URBANO	9,995,130	10,500,807	9,911,528	94%
63	MD EL ALTO	2185934	271952	MEJORAMIENTO DEL MERCADO DE ABASTOS MUNICIPAL DE LA CIUDAD EL ALTO, DISTRITO DE EL ALTO - TALARÁ - PIURA	COMERCIO	9,671,062	9,808,947	9,635,902	98%

#	Entidad	Código único de inversión	Código SNIP	Nombre de Inversión	Función	Monto Viable	Costo Ac-tualizado	Devengado Acumulado	% Ejecución
64	MD EL ALTO	2199126	277204	INSTALACION DE LOS SERVICIOS DE PROTECCION EN LA CALETA DE CABO BLANCO., DISTRITO DE EL ALTO - TALARA - PIURA	ORDEN PÚBLICO Y SEGURIDAD	9,512,108	9,775,674	9,719,451	99%
65	MD EL ALTO	2397657	276383	MEJORAMIENTO Y AMPLIACION DE LA PLAZA DE ARMAS DE LA CIUDAD DE EL ALTO., DISTRITO DE EL ALTO - TALARA - PIURA	AMBIENTE	4,300,273	4,982,679	4,981,945	100%
66	MD EL ALTO	2244642	294422	INSTALACION DEL SERVICIO DE PROTECCION EN EL BARRIO PIURA, DISTRITO DE EL ALTO - TALARA - PIURA	ORDEN PÚBLICO Y SEGURIDAD	3,269,583	4,671,697	4,588,468	98%
67	MD EL ALTO	2187059	262219	CREACION DEL COMPLEJO DEPORTIVO EN EL BARRIO EL VOLANTE., DISTRITO DE EL ALTO - TALARA - PIURA	CULTURA Y DEPORTE	3,108,292	3,647,554	3,638,513	100%
68	MD EL ALTO	2187062	261853	MEJORAMIENTO DEL SERVICIO DE TRANSITABILIDAD VEHICULAR Y PEATONALEN LAS CALLES DEL BARRIO STAFF -, DISTRITO DE EL ALTO - TALARA - PIURA	TRANSPORTE	2,805,521	3,030,088	3,029,989	100%
69	MD EL ALTO	2189910	277636	MEJORAMIENTO E IMPLEMENTACION DE COBERTURA EN LA I.E. 15032., DISTRITO DE EL ALTO - TALARA - PIURA	EDUCACIÓN	2,049,399	2,244,600	2,204,420	98%
70	MD EL ALTO	2187061	277023	INSTALACION DEL SERVICIO DE PROTECCION EN EL A.H. LA CUMBRE., DISTRITO DE EL ALTO - TALARA - PIURA	ORDEN PÚBLICO Y SEGURIDAD	2,026,118	2,055,001	2,006,287	98%
71	MD EL ALTO	2197817	282285	MEJORAMIENTO DEL SERVICIO DE TRANSITABILIDAD VEHICULAR Y PEATONAL EN EL AA.HH. LAS MERCEDES, DISTRITO DE EL ALTO - TALARA - PIURA	TRANSPORTE	1,260,430	1,725,585	1,724,156	100%



#	Entidad	Código único de inversión	Código SNIP	Nombre de Inversión	Función	Monto Viable	Costo Ac-tualizado	Devengado Acumulado	% Ejecución
72	MD EL ALTO	2185262	263561	INSTALACION DEL SERVICIO DE PROTECCION EN LOS SECTORES AA.HH. SEÑOR DE LOS MILA-GROS-BARRIO VOLANTE-AA.HH. LAS MERCEDES., DISTRITO DE EL ALTO - TALARA - PIURA	ORDEN PÚBLICO Y SEGURIDAD	1,175,319	1,644,318	1,584,526	96%
73	MD EL ALTO	2234176	260601	INSTALACION DEL SERVICIO DE PROTECCION EN EL BARRIO PLO-MO., DISTRITO DE EL ALTO - TALARA - PIURA	SANEAMIENTO	1,330,626	1,539,893	1,532,241	100%
74	MD EL ALTO	2301327	340652	CREACION DEL SERVICIO DE PROTECCION Y OBRAS COMPLEMENTARIAS ENTRE LAS MZ. M Y N DEL AA.HH. EL PESCADOR EL ALTO, DISTRITO DE EL ALTO - TALARA - PIURA	ORDEN PÚBLICO Y SEGURIDAD	1,138,014	1,336,138	1,273,749	95%
75	MD EL ALTO	2185909	263493	INSTALACION DEL SERVICIO DE PROTECCION EN EL BARRIO VIÑA DEL MAR., DISTRITO DE EL ALTO - TALARA - PIURA	ORDEN PÚBLICO Y SEGURIDAD	1,471,737	1,266,504	1,158,435	91%
76	MD EL ALTO	2184800	262310	MEJORAMIENTO DEL SERVICIO DE TRANSITABILIDAD VEHICULAR Y PEATONAL EN LAS CALLES DEL AA.HH. SAN PEDRO, DISTRITO DE EL ALTO - TALARA - PIURA	TRANSPORTE	1,061,055	1,225,256	1,198,268	98%
77	MD EL ALTO	2241665	282436	MEJORAMIENTO DEL SERVICIO DE TRANSITABILIDAD VEHICULAR Y PEATONAL EN EL AA.HH. RODOLFO SANCHEZ TORRES, DISTRITO DE EL ALTO - TALARA - PIURA	TRANSPORTE	825,952	912,371	910,318	100%
78	MD LA BREA	2105121	123718	MEJORAMIENTO DEL SERVICIO DE ATENCIÓN DE LA COMPAÑÍA DE BOMBEROS VOLUNTARIOS N 62 DE LA CIUDAD DE NEGRITOS, DISTRITO DE LA BREA - TALARA - PIURA	ORDEN PÚBLICO Y SEGURIDAD	3,228,542	3,881,969	3,876,342	100%

#	Entidad	Código único de inversión	Código SNIP	Nombre de Inversión	Función	Monto Viable	Costo Ac-tualizado	Devengado Acumulado	% Ejecución
79	MD LA BREA	2285136	327347	CREACION DEL SERVICIO DE PROTECCIÓN CONTRA INUNDACIONES EN LA QUEBRADA ALEJANDO TABOADA DE LA CIUDAD DE NEGRITOS, DISTRITO DE LA BREA - TALARÁ - PIURA	ORDEN PÚBLICO Y SEGURIDAD	3,694,869	3,817,402	3,807,489	100%
80	MD LA BREA	2275120	321212	MEJORAMIENTO DE TRANSITABILIDAD PEATONAL Y VEHICULAR DE VILLA EL PESCADOR Y URB. INDOAMERICA EN EL PUERTO MENOR SAN PABLO, DISTRITO DE LA BREA - TALARÁ - PIURA	TRANSPORTE	1,801,450	2,509,023	2,496,056	99%
81	MD LA BREA	2194371	263263	INSTALACION DE LOS SERVICIOS DE PROTECCION Y DRENAJE PLUVIAL ENTRE LOS SECTORES DE LA CALLE CAJAMARCA Y SAN CRISTOBAL BAJO, DISTRITO DE LA BREA - TALARÁ - PIURA	TRANSPORTE	872,043	917,361	832,758	91%
82	MD TAMBOGRANDE	2194438	283264	INSTALACION DEL SERVICIO DE AGUA POTABLE Y DE ELIMINACION DE EXCRETAS EN LOS CASERIOS DE LA ZONA DE SAN MARTIN CP 03 DEL, DISTRITO DE TAMBO GRANDE - PIURA - PIURA	SANEAMIENTO	29,353,067	36,487,799	32,209,454	88%
83	MD TAMBOGRANDE	2300322	335915	MEJORAMIENTO DEL SERVICIO DE TRANSITABILIDAD EN LA AVIGNANCIA SCHAEFFER ENTRE LA CALLE LAS DALIAS HASTA EL OVALO CAMPESINO DE LA ZONA URBANA DEL, DISTRITO DE TAMBO GRANDE - PIURA - PIURA	TRANSPORTE	13,915,014	16,082,695	15,930,216	99%
84	MD TAMBOGRANDE	2148917	130461	AMPLIACION Y MEJORAMIENTO DE SISTEMA DE AGUA POTABLE Y ALCANTARILLADO EN EL CENTRO POBLADO LA CRUCETA DEL, DISTRITO DE TAMBO GRANDE - PIURA - PIURA	SANEAMIENTO	9,993,343	15,392,149	15,205,641	99%



#	Entidad	Código único de inversión	Código SNIP	Nombre de Inversión	Función	Monto Viable	Costo Actualizado	Devengado Acumulado	% Ejecución
85	MD TAMBOGRANDE	2139933	155743	FORTALECIMIENTO DE LA CAPACIDAD OPERATIVA, RESOLUTIVA E INSTALACIONES DEL DEPARTAMENTO DE MAQUINARIA Y EQUIPO DE LA MUNICIPALIDAD DISTRITAL DE TAMBOGRANDE DEL, DISTRITO DE TAMBOGRANDE - PIURA - PIURA	PLANEAMIENTO, GESTIÓN Y RESERVA DE CONTINGENCIA	5,492,676	6,908,155	5,728,288	83%
86	MD TAMBOGRANDE	2152803	185635	INSTALACION DEL SISTEMA DE ABASTECIMIENTO DE AGUA POTABLE Y LETRINAS EN EL CENTRO POBLADO LA RITA - ZONA MARGEN IZQUIERDA DEL, DISTRITO DE TAMBOGRANDE - PIURA - PIURA	SANEAMIENTO	4,235,108	6,832,694	6,392,368	94%
87	MD TAMBOGRANDE	2320511	357560	MEJORAMIENTO DEL SERVICIO DE SEGURIDAD CIUDADANA EN LA ZONA URBANA DEL, DISTRITO DE TAMBOGRANDE - PIURA - PIURA	ORDEN PÚBLICO Y SEGURIDAD	5,034,339	6,309,921	5,304,411	84%
88	MD TAMBOGRANDE	2150706	156180	INSTALACION DEL SISTEMA DE ABASTECIMIENTO DE AGUA POTABLE Y LETRINAS EN LOS CASERIOS DE AYAR AUCA, AYAR CACHI- ZONA DE VALLE DE LOS INCAS DEL, DISTRITO DE TAMBOGRANDE - PIURA - PIURA	SANEAMIENTO	2,312,911	6,187,970	6,139,298	99%
89	MD TAMBOGRANDE	2142535	170670	MEJORAMIENTO DEL SISTEMA DE RIEGO CANAL LATERAL 27 VALLE DE LOS INCAS DEL, DISTRITO DE TAMBOGRANDE - PIURA - PIURA	AGROPECUARIA	4,495,356	5,823,257	5,820,273	100%
90	MD TAMBOGRANDE	2150704	181254	CONSTRUCCION DE SISTEMA DE AGUA POTABLE Y ELIMINACION DE EXCRETAS EN EL CENTRO POBLADO DE PALOMINOS Y CRUCE DE VEGA - ZONA CURVAN DEL, DISTRITO DE TAMBOGRANDE - PIURA - PIURA	SANEAMIENTO	4,307,560	5,683,663	5,674,789	100%

#	Entidad	Código único de inversión	Código SNIP	Nombre de Inversión	Función	Monto Viable	Costo Actualizado	Devengado Acumulado	% Ejecución
91	MD TAMBO-GRANDE	2184241	139300	INSTALACION DEL SERVICIO DE AGUA POTABLE Y ELIMINACIÓN DE EXCRETAS EN LOS CASERIOS DE GUARAGUAOS ALTO Y GUARAGUAOS BAJO, ZONA DE MALINGAS DEL, DISTRITO DE TAMBO GRANDE - PIURA - PIURA	SANEAMIENTO	3,739,404	5,495,210	5,483,214	100%
92	MD TAMBO-GRANDE	2138850	158344	CONSTRUCCION DEL SISTEMA DE ABASTECIMIENTO DE AGUA POTABLE Y LETRINAS EN LOS CASERIOS DE SAN MIGUEL DE SEREN, SAN JOSE, JESUS DEL VALLE Y CAHUIDE, ZONA DE VALLE DE LOS INCAS DEL, DISTRITO DE TAMBO GRANDE - PIURA - PIURA	SANEAMIENTO	3,905,190	4,523,597	4,489,867	99%
93	MD TAMBO-GRANDE	2335714	302849	MEJORAMIENTO DE LOS SERVICIOS DE EDUCACION INICIAL, PRIMARIA Y SECUNDARIA EN LA INSTITUCIÓN EDUCATIVA MIGUEL GRAU EN EL CENTRO POBLADO LAS MONICAS, ZONA CURVAN, DISTRITO DE TAMBO GRANDE - PIURA - PIURA	EDUCACIÓN	3,393,984	4,372,055	4,372,055	100%
94	MD TAMBO-GRANDE	2178085	260473	INSTALACION DEL SISTEMA DE AGUA POTABLE Y ELIMINACION DE EXCRETAS EN LOS CASERIOS DE MIRAFLORES ALTO Y MIRAFLORES BAJO DE LA ZONA DE TEJEDORES DEL, DISTRITO DE TAMBO GRANDE - PIURA - PIURA	SANEAMIENTO	2,231,062	3,904,565	3,817,261	98%
95	MD TAMBO-GRANDE	2099654	112371	CONSTRUCCIÓN DEL SISTEMA DE AGUA POTABLE Y ELIMINACIÓN DE EXCRETAS EN EL CENTRO POBLADO DE TEJEDORES Y EN LOS CASERIOS DE SANTA ROSA, LAS PALMERAS, BELLO HORIZONTE, Y PUEBLO NUEVO- ZONA DE TEJEDORES DEL DISTRITO DE TAMBO GRANDE - PIURA - PIURA	SANEAMIENTO	3,631,586	3,631,586	3,559,743	98%



#	Entidad	Código único de inversión	Código SNIP	Nombre de Inversión	Función	Monto Viable	Costo Ac-tualizado	Devengado Acumulado	% Ejecución
96	MD VICE	2165227	230646	MEJORAMIENTO DEL SERVICIO DE AGUA DEL SISTEMA DE RIEGO POR GRAVEDAD DE LOS CANALES: CERROS, LA CARMELA, LOS TUBOS Y LA CRUZ, DISTRITO DE CRISTO NOS VALGA - SECHURA - PIURA	AGROPECUARIA	6,017,211	7,885,652	7,781,605	99%
97	MD VICE	2188657	267815	MEJORAMIENTO DE LOS SERVICIOS DE EDUCACION PRIMARIA DE LA IE 14097 EN LA VILLA BECARA, DISTRITO DE VICE - SECHURA - PIURA	EDUCACIÓN	1,328,433	1,653,414	1,358,896	82%
98	MD VICE	2224866	234934	MEJORAMIENTO DEL SERVICIO DE TRANSITABILIDAD VEHICULAR Y PEATONAL EN EL CASERIO CHALACO, DISTRITO DE VICE - SECHURA - PIURA	TRANSPORTE	707,897	1,127,561	988,332	88%
99	MD VICE	2223374	246998	MEJORAMIENTO DE LOS SERVICIOS DE SANEAMIENTO FISICO LEGAL EN VICE, DISTRITO DE VICE - SECHURA - PIURA	VIVIENDA Y DESARROLLO URBANO	538,391	603,741	564,921	94%
100	MP PAITA	2199237	225634	MEJORAMIENTO DE PISTAS Y VEREDAS BAJADA JR. ALFONSO UGARTE HASTA JR. AURORA, CALLE ALIANZA CUADRA 5 Y 6, PROLONGACION JR. ALFONSO UGARTE Y AV. ARGENTINA CUADRA 1 Y 2 CIUDAD DE PAITA, DISTRITO DE PAITA, PROVINCIA DE PAITA - PIURA	TRANSPORTE	7,633,539	10,068,224	9,851,787	98%
101	MP PAITA	2195662	281739	MEJORAMIENTO DE TALUDES E INSTALACION DE RESERVORIOS EN LOS AA. HH SAN MARTIN CENTRAL, OCCIDENTE Y AREAS COLINDANTES PARA LA MITIGACION Y PREVENCIÓN DE LA INFILTRACION D AGUA DEL CERRO LLORON, CIUDAD DE PAITA, DISTRITO DE PAITA, PROVINCIA DE PAITA - PIURA	ORDEN PÚBLICO Y SEGURIDAD	9,139,519	9,631,805	9,570,225	99%

#	Entidad	Código único de inversión	Código SNIP	Nombre de Inversión	Función	Monto Viable	Costo Ac-tualizado	Devengado Acumulado	% Ejecución
102	MP PAITA	2195656	207013	AMPLIACION Y MEJORAMIENTO DEL SERVICIO DE SEGURIDAD CIUDADANA EN EL DISTRITO DE PAITA, PROVINCIA DE PAITA - PIURA	ORDEN PÚBLICO Y SEGURIDAD	7,073,886	8,448,873	8,430,326	100%
103	MP PAITA	2177942	256069	MEJORAMIENTO DE PISTAS Y VEREDAS DEL AA.HH. 5 DE FEBRERO, DEL DISTRITO DE PAITA, PROVINCIA DE PAITA - PIURA	TRANSPORTE	3,322,028	5,417,800	5,408,909	100%
104	MP PAITA	2306432	345195	CREACION DEL SERVICIO PASIVO, DE LA PLAZA DE ARMAS EN LA PARTE ALTA, DISTRITO DE PAITA, PROVINCIA DE PAITA - PIURA	AMBIENTE	3,609,795	4,681,144	4,402,513	94%
105	MP PAITA	2247945	306453	MEJORAMIENTO DE PISTAS Y VEREDAS DE LOS JIRONES ATAHUALPA, MOORE, NUEVA DEL POZO, SANTA CRUZ, TRANSVERSAL SAN PEDRO Y SAN PABLO DEL P.J. SAN PEDRO DE LA CIUDAD DE PAITA, DISTRITO DE PAITA, PROVINCIA DE PAITA - PIURA	TRANSPORTE	3,346,487	4,492,154	3,758,568	84%
106	MP PAITA	2156630	202352	INSTALACION DEL SISTEMA DE ELECTRIFICACION EN LAS AMPLIACIONES DEL AA.HH. ALMIRANTE MIGUEL GRAU E ILUMINACION DE LA VIA DE EVITAMIENTO DE LA CIUDAD DE PAITA, DISTRITO DE PAITA, PROVINCIA DE PAITA - PIURA	ENERGÍA	2,422,456	3,967,481	3,950,139	100%
107	MP PAITA	2178421	258735	MEJORAMIENTO DE LOS PARQUES JOSE ABELARDO QUIÑONES Y LAS AMERICAS DE LA URBANIZACION CIUDAD ROJA DEL PESCADOR, DISTRITO DE PAITA, PROVINCIA DE PAITA - PIURA	AMBIENTE	2,470,049	3,213,523	3,206,522	100%
108	MP PAITA	2334650	373792	MEJORAMIENTO DEL SERVICIO DE TRANSITABILIDAD VEHICULAR Y PEATONAL EN JIRON LIZARDO MONTERO, JR. TUPAC AMARU, JR. SAN FRANCISCO EN EL AA.HH. 13 DE JULIO, DE LA CIUDAD DE PAITA, DISTRITO DE PAITA, PROVINCIA DE PAITA - PIURA	TRANSPORTE	2,628,610	2,939,966	2,828,074	96%



#	Entidad	Código único de inversión	Código SNIP	Nombre de Inversión	Función	Monto Viable	Costo Ac-tualizado	Devengado Acumulado	% Ejecución
109	MP PAITA	2224618	225726	MEJORAMIENTO DEL SERVICIO DE AGUA POTABLE Y ALCANTARILLADO EN LA URBANIZACIÓN ISABEL BARRETO I ETAPA DE LA CIUDAD DE PAITA, DISTRITO DE PAITA, PROVINCIA DE PAITA - PIURA	SANEAMIENTO	1,906,728	2,530,724	2,451,638	97%
110	MP PAITA	2197209	251391	INSTALACION DEL SISTEMA DE ELECTRIFICACION EN EL A.H. MARIA PARADO DE BELLIDO, DISTRITO DE PAITA, PROVINCIA DE PAITA - PIURA	ENERGÍA	1,897,101	1,989,177	1,989,177	100%
111	MP PAITA	2196481	245114	MEJORAMIENTO DEL SERVICIO DE AGUA POTABLE Y ALCANTARILLADO EN EL A.H. HERMANOS CARCAMO I ETAPA DE LA CIUDAD DE PAITA, DISTRITO DE PAITA, PROVINCIA DE PAITA - PIURA	SANEAMIENTO	1,237,996	1,725,883	1,721,833	100%
112	MP PAITA	2199240	253975	MEJORAMIENTO DE PISTAS Y VEREDAS EN EL A.H. ALAN GARCIA PEREZ, DISTRITO DE PAITA, PROVINCIA DE PAITA - PIURA	VIVIENDA Y DESARROLLO URBANO	1,382,637	1,533,625	1,492,116	97%
113	MP PAITA	2173632	188794	AMPLIACION, MEJORAMIENTO DEL SERVICIO DE AGUA POTABLE Y ALCANTARILLADO DEL PUEBLO JOVEN 13 DE JULIO, DISTRITO DE PAITA, PROVINCIA DE PAITA - PIURA	SANEAMIENTO	1,290,537	1,527,453	1,527,453	100%
114	MP PAITA	2341014	379777	CREACION DEL SERVICIO RECREACIONAL ACTIVO Y PASIVO DEL PARQUE JESUS EN EL ASENTAMIENTO HUMANO JUAN VALER SANDOVAL, DISTRITO DE PAITA, PROVINCIA DE PAITA - PIURA	AMBIENTE	1,183,726	1,494,474	1,460,724	98%
115	MP PAITA	2175950	235594	MEJORAMIENTO DEL SERVICIO DE AGUA POTABLE Y ALCANTARILLADO EN EL A.H. SAN ISIDRO DE LA CIUDAD DE PAITA, DISTRITO DE PAITA, PROVINCIA DE PAITA - PIURA	SANEAMIENTO	1,892,411	1,263,782	1,229,430	97%

#	Entidad	Código único de inversión	Código SNIP	Nombre de Inversión	Función	Monto Viable	Costo Actualizado	Devengado Acumulado	% Ejecución
116	MP PAITA	2352069	383807	MEJORAMIENTO DEL COLISEO MUNICIPAL EN EL C.P. SAN LUCAS DE COLAN, DSTRITO DE COLAN, PROVINCIA DE PAITA - PIURA	CULTURA Y DEPORTE	875,262	1,199,885	1,162,047	97%
117	MP PAITA	2178184	253981	MEJORAMIENTO DEL SERVICIO DE EDUCACION INICIAL EN LA I.E. N 214 EN EL A.H. NUEVA ESPERANZA DEL DISTRITO DE PAITA, PROVINCIA DE PAITA - PIURA	EDUCACIÓN	1,023,625	1,198,758	1,194,758	100%
118	MP PAITA	2340901	379671	MEJORAMIENTO DEL SERVICIO RECREACIONAL ACTIVO Y PASIVO DEL PARQUE SAN ISIDRO EN EL AA.HH. SAN ISIDRO DE LA CIUDAD DE PAITA, DISTRITO DE PAITA, PROVINCIA DE PAITA - PIURA	AMBIENTE	1,120,999	1,159,025	1,115,045	96%
119	MP PAITA	2174524	241783	INSTALACION DE PARQUE RECREATIVO RAMON ABASOLO RAZURI EN EL ASENTAMIENTO HUMANO MIRAFLORES, DISTRITO DE PAITA, PROVINCIA DE PAITA - PIURA	AMBIENTE	839,104	1,073,196	1,071,196	100%
120	MP PIURA	2334743	373882	MEJORAMIENTO DEL SERVICIO DE TRANSITABILIDAD VEHICULAR Y PEATONAL EN LA URBANIZACION LAS MERCEDES EN EL DISTRITO DE PIURA, PROVINCIA DE PIURA - PIURA	TRANSPORTE	7,901,706	7,403,510	7,267,709	98%
121	MP PIURA	2242826	287111	MEJORAMIENTO Y AMPLIACION DEL SISTEMA DE VIDEO VIGILANCIA DEL SERVICIO DE SEGURIDAD CIUDADANA EN EL DISTRITO SAN MIGUEL DE PIURA, PROVINCIA DE PIURA - PIURA	ORDEN PÚBLICO Y SEGURIDAD	4,341,512	5,181,282	4,958,479	96%
122	MP PIURA	2197139	291212	MEJORAMIENTO DEL JR. NARIHUALA, CALLE SAN JOSE, CALLE SAN FRANCISCO, CALLE ROSARIO Y EL PUENTE NARIHUALA EN EL CENTRO POBLADO DE NARIHUALA EN EL DISTRITO DE CATACAOS, PROVINCIA DE PIURA - PIURA	TRANSPORTE	3,338,093	3,340,125	3,288,606	98%



#	Entidad	Código único de inversión	Código SNIP	Nombre de Inversión	Función	Monto Viable	Costo Actualizado	Devengado Acumulado	% Ejecución
123	MP PIURA	2310671	348161	CREACION DE ESPACIOS PUBLICOS MULTIUROS EN EL SECTOR OESTE DEL DISTRITO VEINTISEIS DE OCTUBRE. PROVINCIA DE PIURA, PROVINCIA DE PIURA - PIURA	VIVIENDA Y DESARROLLO URBANO	1,899,044	2,693,621	2,691,094	100%
124	MP PIURA	2226641	234054	REHABILITACION DE LAS REDES DE AGUA POTABLE Y ALCANTARILLADO EN LA URB. LAS MERCEDES DEL DISTRITO DE PIURA, PROVINCIA DE PIURA - PIURA	SANEAMIENTO	2,677,848	2,671,680	2,395,125	90%
125	MP PIURA	2192943	278421	MEJORAMIENTO DE LAS CALLES EN LA UPIS VILLA MERCEDES EN EL DISTRITO DE PIURA, PROVINCIA DE PIURA - PIURA	TRANSPORTE	1,563,649	2,108,873	1,908,442	90%
126	MP PIURA	2332135	281677	CREACION DE PISTAS Y VEREDAS EN EL A.H. LOS PINOS DISTRITO DE PIURA, PROVINCIA DE PIURA - PIURA	TRANSPORTE	1,371,234	1,888,911	1,840,899	97%
127	MP PIURA	2149315	185237	REHABILITACION DEL SISTEMA DE REDES DE AGUA POTABLE Y ALCANTARILLADO EN LA IV ETAPA DEL A.H. LOS ALGARROBOS, DISTRITO DE PIURA, PROVINCIA DE PIURA - PIURA	SANEAMIENTO	1,519,341	1,556,815	1,469,835	94%
128	MP PIURA	2236222	235745	CREACION DE PLAZUELA CENTRAL EN EL CASERIO PALOMINOS - DISTRITO DE TAMBOGRADE, PROVINCIA DE PIURA - PIURA	AMBIENTE	1,502,503	1,443,167	1,427,515	99%
129	MP PIURA	2325211	361913	MEJORAMIENTO Y AMPLIACION DE LA INFRAESTRUCTURA Y EQUIPAMIENTO DEPORTIVO DEL COLISEO DEPORTIVO MUNICIPAL REVERENDO PADRE GOOD EN EL A.H. LOS ALGARROBOS, EN EL DISTRITO DE PIURA, PROVINCIA DE PIURA - PIURA	CULTURA Y DEPORTE	1,194,355	1,390,828	1,347,001	97%

#	Entidad	Código único de inversión	Código SNIP	Nombre de Inversión	Función	Monto Viable	Costo Ac-tualizado	Devengado Acumulado	% Ejecución
130	MP PIURA	2199098	248410	CREACION DEL SERVICIO DE PAR-QUE RECREATIVO EN EL A.H. LOS PINOS, DISTRITO DE PIURA, PROVIN- CIA DE PIURA - PIURA	AMBIENTE	1,165,042	1,278,041	1,273,700	100%
131	MP PIURA	2174967	224241	MEJORAMIENTO DE CALLES EN LA URBANIZACION LAS PALMERAS Y A.H. TANGARARA, DISTRITO PIURA, PROVINCIA DE PIURA - PIURA	TRANSPORTE	742,101	1,036,069	1,015,342	98%
132	MP SECHU- RA	2195673	277252	MEJORAMIENTO DE LOS SERVICIOS DE EDUCACIÓN SECUNDARIA DE LA I.E. SAN PEDRO DEL CENTRO PO- BLADO MENOR PARACHIQUE - LA BOCANA, DISTRITO DE SECHURA, PROVINCIA DE SECHURA - PIURA	EDUCACIÓN	6,336,306	7,623,825	7,623,413	100%
133	MP SECHU- RA	2146059	169337	MEJORAMIENTO DE LA CARRETERA VECINAL TRAMO VICE-BELLAVISTA DE LA UNION-SAN CLEMENTE, PRO- VINCIA DE SECHURA - PIURA	TRANSPORTE	3,042,738	3,881,178	4,239,884	100%
134	MP SECHU- RA	2186086	273032	MEJORAMIENTO DE LOS SERVICIOS EDUCATIVOS DE NIVEL PRIMARIO DE LA INSTITUCION EDUCATIVA N 14080 DEL A.H. NUEVO CHULLIYA- CHI, DISTRITO DE SECHURA, PRO- VINCIA DE SECHURA - PIURA	EDUCACIÓN	2,381,555	3,046,869	3,046,869	100%
135	MP SECHU- RA	2281119	324434	MEJORAMIENTO DE LOS SERVICIOS DEPORTIVOS DEL ESTADIO SES- QUICENTENARIO DEL DISTRITO DE SECHURA, PROVINCIA DE SECHURA - PIURA	CULTURA Y DEPORTE	2,819,837	3,017,065	2,808,172	93%
136	MP SECHU- RA	2243603	289903	MEJORAMIENTO DEL SERVICIO DE AGUA DEL CANAL DE RIEGO SANTA CLARA DEL DISTRITO DE BERNAL, PROVINCIA DE SECHURA - PIURA	AGROPECUA- RIA	2,084,455	2,702,818	2,702,818	100%
137	MP SECHU- RA	2244735	294794	MEJORAMIENTO DEL SERVICIO DE TRANSITABILIDAD VEHICULAR Y PEATONAL EN LA PROLONGACION AV. MIGUEL F. CERRO, SECTOR SAN JOSE EN EL DISTRITO DE VICE, PRO- VINCIA DE SECHURA - PIURA	TRANSPORTE	2,279,374	2,638,478	2,628,404	100%



#	Entidad	Código único de inversión	Código SNIP	Nombre de Inversión	Función	Monto Viable	Costo Ac-tualizado	Devengado Acumulado	% Ejecución
138	MP SECHU- RA	2327956	364342	MEJORAMIENTO DEL SERVICIO RECREACIONAL EN EL AA.HH. LOS JARDINES I ETAPA, DEL DISTRITO DE SECHURA, PROVINCIA DE SECHURA - PIURA	AMBIENTE	5,679,110	2,554,458	2,250,095	88%
139	MP SECHU- RA	2301176	340028	MEJORAMIENTO DEL SERVICIO DE RECREACION ACTIVA EN EL CENTRO POBLADO DE PARACHIQUE, PROVINCIA DE SECHURA - PIURA	CULTURA Y DEPORTE	2,933,623	2,546,429	2,428,225	95%
140	MP SECHU- RA	2154825	190626	AMPLIACION Y MEJORAMIENTO DEL SERVICIO DE ENERGIA ELECTRICA MEDIANTE SISTEMA CONVENCIONAL EN LOS SECTORES NUEVO PARACHIQUE Y CIUDAD DEL PESCADOR DEL CP PARACHIQUE - LA BOCANA DEL DISTRITO DE SECHURA, PROVINCIA DE SECHURA - PIURA	ENERGÍA	2,132,952	2,359,851	2,327,351	99%
141	MP SECHU- RA	2224989	213221	MEJORAMIENTO DEL SERVICIO EDUCATIVO DE LA INSTITUCION EDUCATIVA BALTAZAR RAMOS JUAREZ DEL DISTRITO DE RINCONADA LLICUAR, PROVINCIA DE SECHURA - PIURA	EDUCACIÓN	1,637,766	2,340,305	2,332,306	100%
142	MP SECHU- RA	2300475	336885	MEJORAMIENTO DEL SERVICIO DE AGUA PARA RIEGO DEL CANAL 24 DE JUNIO LADO NORTE EN EL DISTRITO DE CRISTO NOS VALGA, PROVINCIA DE SECHURA - PIURA	AGROPECUARIA	1,426,056	1,977,013	1,977,013	100%
143	MP SECHU- RA	2188415	269800	MEJORAMIENTO DE LA PLAZA DE ARMAS MIGUEL GRAU DEL CERCADO DE SECHURA, DISTRITO DE SECHURA, PROVINCIA DE SECHURA - PIURA	VIVIENDA Y DESARROLLO URBANO	1,366,014	1,821,651	1,820,112	100%
144	MP SECHU- RA	2221401	228775	INSTALACION DEL ÁREA DEPORTIVA ENTRE LA CALLE BOLOGNESI Y AV. MIGUEL F. CERRO, DISTRITO DE VICE, PROVINCIA DE SECHURA - PIURA	CULTURA Y DEPORTE	1,673,563	1,725,236	1,725,236	100%

#	Entidad	Código único de inversión	Código SNIP	Nombre de Inversión	Función	Monto Viable	Costo Actualizado	Devengado Acumulado	% Ejecución
145	MP SECHU- RA	2312100	349260	MEJORAMIENTO DEL CAMINO VECINAL ENTRE LA CARRETERA BELLAVISTA - LA UNION Y EL CASERIO SOLEDAD DISTRITO DE BELLAVISTA DE LA UNION, PROVINCIA DE SECHURA - PIURA	TRANSPORTE	1,275,556	1,615,042	1,615,040	100%
146	MP SECHU- RA	2321522	358498	MEJORAMIENTO DEL CAMINO VECINAL ENTRE LOS CASERIOS SANTA CLARA -PROGR. 0+000 KM- Y SAN CRISTO -PROGR. 1+650 KM- DISTRITO DE CRISTO NOS VALGA, PROVINCIA DE SECHURA - PIURA	TRANSPORTE	1,239,490	1,515,497	1,515,497	100%
147	MP SECHU- RA	2197218	287244	MEJORAMIENTO Y AMPLIACIÓN DEL SERVICIO RECREACIONAL EN LA LOCALIDAD DE BELLAVISTA, DISTRITO DE BELLAVISTA DE LA UNION, PROVINCIA DE SECHURA - PIURA	CULTURA Y DEPORTE	2,282,400	1,512,890	1,498,546	99%
148	MP SECHU- RA	2142544	129431	MEJORAMIENTO DEL SISTEMA DE RIEGO DE LOS CANALES SAN VICTOR Y LIBERATO I DEL DISTRITO DE RINCONADA LLICUAR, PROVINCIA DE SECHURA - PIURA	AGROPECUARIA	885,825	1,476,518	1,444,997	98%
149	MP SECHU- RA	2220113	212446	INSTALACION DE LOS SERVICIOS EDUCATIVOS NO ESCOLARIZADOS EN EL CASERIO DE PLAYA BLANCA DEL DISTRITO DE SECHURA, PROVINCIA DE SECHURA - PIURA	EDUCACIÓN	888,587	1,191,796	1,191,795	100%
150	MP SECHU- RA	2300335	336007	MEJORAMIENTO DEL SERVICIO DE RECREACION ACTIVA EN EL CENTRO POBLADO DE SAN CLEMENTE, DISTRITO DE BELLAVISTA DE LA UNION, PROVINCIA DE SECHURA - PIURA	CULTURA Y DEPORTE	1,210,750	1,184,938	1,156,480	98%
151	MP SECHU- RA	2135767	142820	AMPLIACION DE REDES PRIMARIAS SECUNDARIAS Y CONEXIONES DOMICILIARIAS DE 7 SECTORES DEL DISTRITO DE VICE, PROVINCIA DE SECHURA - PIURA	ENERGÍA	1,054,143	1,138,121	1,105,443	97%



#	Entidad	Código único de inversión	Código SNIP	Nombre de Inversión	Función	Monto Viable	Costo Ac-tualizado	Devengado Acumulado	% Ejecución
152	MP SECHU- RA	2161961	190528	MEJORAMIENTO DEL SERVICIO DE AGUA DEL SISTEMA DE RIEGO DEL CANAL LLICUAR (PROGRESIVA 9+488 HASTA PROGRESIVA 10+373), DISTRITO DE RINCONADA LLICUAR, PROVINCIA DE SECHURA - PIURA	AGROPECUA- RIA	824,144	1,068,230	1,009,518	95%
153	MP SECHU- RA	2176353	222688	MEJORAMIENTO Y AMPLIACION DE LOS SERVICIOS EDUCATIVOS EN LA I.E PRIMARIA N 14024 DEL CENTRO POBLADO CHEPITO, DISTRITO DE BERNAL, PROVINCIA DE SECHURA - PIURA	EDUCACIÓN	797,555	1,032,451	865,800	84%
154	MP SECHU- RA	2175968	200100	MEJORAMIENTO DEL SERVICIO DE EDUCACION ESPECIAL EN EL CEBE SAN MARTIN DE PORRES DEL DISTRITO DE SECHURA, PROVINCIA DE SECHURA - PIURA	EDUCACIÓN	795,516	1,020,429	988,902	97%
155	MP SULLA- NA	2125995	145686	MEJORAMIENTO DE LA CARRETERA VECINAL DESDE EL BOQUERON DE NUÑEZ EN BELLAVISTA HASTA CHILACO EN LANCONES DEL DISTRITO DE SULLANA, PROVINCIA DE SULLANA - PIURA	TRANSPORTE	62,719,973	93,050,202	82,225,911	88%
156	MP SULLA- NA	2197197	296878	AMPLIACION Y MEJORAMIENTO DE LOS SERVICIOS DE AGUA POTABLE Y ALCANTARILLADO SECTOR OESTE DEL DISTRITO DE SULLANA, PROVINCIA DE SULLANA - PIURA	SANEAMIENTO	40,790,847	59,628,244	57,590,282	97%
157	MP SULLA- NA	2234659	141378	MEJORAMIENTO DEL SERVICIO DE AGUA POTABLE E INSTALACIÓN DEL SERVICIO DE ALCANTARILLADO DE LA VILLA HUANGALÁ DISTRITO DE SULLANA, PROVINCIA DE SULLANA - PIURA	SANEAMIENTO	12,571,652	17,132,616	15,955,125	93%

#	Entidad	Código único de inversión	Código SNIP	Nombre de Inversión	Función	Monto Viable	Costo Actualizado	Devengado Acumulado	% Ejecución
158	MP SULLANA	2234910	134246	MEJORAMIENTO DEL SERVICIO DE TRANSITABILIDAD VEHICULAR Y PEATONAL EN LA AVENIDA JOSE DE LAMA TRAMO COMPRENDIDO ENTRE AV. DOS DE MAYO Y OVALO, DISTRITO DE SULLANA, PROVINCIA DE SULLANA - PIURA	TRANSPORTE	13,207,719	16,503,399	16,356,665	99%
159	MP SULLANA	2177145	230441	MEJORAMIENTO Y REHABILITACION DEL SERVICIO DE AGUA POTABLE Y ALCANTARILLADO DE LA AVENIDA JOSE DE LAMA DEL DISTRITO DE SULLANA, PROVINCIA DE SULLANA - PIURA	SANEAMIENTO	12,026,490	10,188,930	10,086,997	99%
160	MP SULLANA	2243182	288528	MEJORAMIENTO DEL SERVICIO DE SEGURIDAD CIUDADANA EN EL DISTRITO DE SULLANA, PROVINCIA DE SULLANA - PIURA	ORDEN PÚBLICO Y SEGURIDAD	9,879,749	10,130,682	9,725,587	96%
161	MP SULLANA	2198556	286255	MEJORAMIENTO DEL SERVICIO DE AGUA POTABLE Y ALCANTARILLADO EN LOS AA.HH. LUIS M. SANCHEZ CERRO Y JOSÉ CARLOS MARIÁTEGUI DEL DISTRITO SULLANA, PROVINCIA DE SULLANA - PIURA	SANEAMIENTO	7,152,251	9,760,702	9,182,255	94%
162	MP SULLANA	2200990	280939	MEJORAMIENTO DEL SISTEMA DE REDES DE AGUA POTABLE Y ALCANTARILLADO EN EL BARRIO LETICIA DISTRITO SULLANA, PROVINCIA DE SULLANA - PIURA	SANEAMIENTO	4,559,299	8,008,651	7,861,109	98%
163	MP SULLANA	2198033	255075	MEJORAMIENTO DEL SERVICIO EDUCATIVO EN LA IE F Y ALEGRÍA N 18 DEL AH 9 DE OCTUBRE DEL DISTRITO DE SULLANA, PROVINCIA DE SULLANA - PIURA	EDUCACIÓN	5,912,204	7,711,887	7,708,287	100%
164	MP SULLANA	2204305	198562	AMPLIACION Y MEJORAMIENTO DEL SERVICIO EDUCATIVO EN LA IE 14781 HILDEBRANDO CASTRO POZO DEL CENTRO POBLADO CHALACA BAJA DEL DISTRITO DE SULLANA, PROVINCIA DE SULLANA - PIURA	EDUCACIÓN	5,183,253	5,495,139	5,160,291	94%



#	Entidad	Código único de inversión	Código SNIP	Nombre de Inversión	Función	Monto Viable	Costo Ac-tualizado	Devengado Acumulado	% Ejecución
165	MP SULLANA	2248257	307805	AMPLIACION Y MEJORAMIENTO DEL SERVICIO DE SALUD EN EL CENTRO DE SALUD DE 9 DE OCTUBRE DEL A.H. 9 DE OCTUBRE DISTRITO DE SULLANA, PROVINCIA DE SULLANA - PIURA	SALUD	4,673,869	4,790,233	4,495,709	94%
166	MP SULLANA	2167720	232667	MEJORAMIENTO DE LA TRANSIBILIDAD PEATONAL Y VEHICULAR EN EL A.H EL OBRERO PARTE BAJA (CALLE AUGUSTO B. LEGUÍA, TOMAS ARELLANO, VARGAS MACHUCA, MIGUEL CHECA Y MANUEL REJÓN) DEL DISTRITO DE SULLANA, PROVINCIA DE SULLANA - PIURA	TRANSPORTE	2,950,000	4,058,910	4,043,178	100%
167	MP SULLANA	2323118	310178	MEJORAMIENTO DEL SERVICIO DE AGUA POTABLE Y ALCANTARILLADO EN LAS TRANSVERSALES TUMBES, PAITA, ARICA Y TACNA DEL BARRIO SUR Y C. SANTA JULIA ENTRE PROLONGACIÓN LEONCIO PRADO Y AV. JOSÉ DE LAMA DEL DISTRITO DE SULLANA, PROVINCIA DE SULLANA - PIURA	SANEAMIENTO	2,946,874	3,436,721	3,400,189	99%
168	MP SULLANA	2188346	269537	MEJORAMIENTO Y REHABILITACIÓN DEL SISTEMA DE REDES DE AGUA POTABLE Y ALCANTARILLADO EN A.H. CESAR VALLEJO DEL DISTRITO DE SULLANA, PROVINCIA DE SULLANA - PIURA	SANEAMIENTO	2,440,591	3,183,912	3,182,783	100%
169	MP SULLANA	2198018	275695	CREACION DE DREN PLUVIAL EN TRANSVERSAL LAS PALMERAS DEL AA. HH VILLA PRIMAVERA, PROLONGACIÓN LAS PALMERAS Y AVENIDA PERLA DEL CHIRA DEL AA. HH HEROES DEL CENEP, RAMIRO PRIALÉ, URBANIZACIÓN POPULAR NUEVA ESPERANZA Y LA VIDENITA, DISTRITO DE SULLANA, PROVINCIA DE SULLANA - PIURA	VIVIENDA Y DESARROLLO URBANO	2,767,538	3,003,312	2,436,200	81%

#	Entidad	Código único de inversión	Código SNIP	Nombre de Inversión	Función	Monto Viable	Costo Ac-tualizado	Devengado Acumulado	% Ejecución
170	MP SULLANA	2217400	227344	AMPLIACION Y MEJORAMIENTO DEL SERVICIO DE AGUA POTABLE Y ALCANTARILLADO DEL BARRIO NORTE Y BARRIO SUR DEL CASCO URBANO DE LA CIUDAD DE SULLANA -DISTRITO DE SULLANA, PROVINCIA DE SULLANA - PIURA	SANEAMIENTO	1,950,364	2,797,619	2,609,342	93%
171	MP SULLANA	2126107	130760	MEJORAMIENTO DE LA INFRAESTRUCTURA DE LA IE PRIMARIA DE MENORES ESMELDA JIMENEZ DE VASQUEZ N 14788 DEL AA HH EL OBRERO DISTRITO DE SULLANA, PROVINCIA DE SULLANA - PIURA	EDUCACIÓN	1,343,847	2,241,078	2,168,959	97%
172	MP SULLANA	2115193	150604	MEJORAMIENTO Y AMPLIACION DE LA SEMAFORIZACION DE LA CIUDAD DE SULLANA DISTRITO DE SULLANA, PROVINCIA DE SULLANA - PIURA	TRANSPORTE	2,479,158	2,115,581	2,108,956	100%
173	MP SULLANA	2193501	268586	MEJORAMIENTO DEL SERVICIO EDUCATIVO EN LA IEI N 502 BARRIO NORTE DEL DISTRITO DE SULLANA, PROVINCIA DE SULLANA - PIURA	EDUCACIÓN	1,344,928	1,932,550	1,900,594	98%
174	MP SULLANA	2241576	282100	MEJORAMIENTO DE LA TRANSITABILIDAD PEATONAL Y VEHICULAR EN EL AA.HH. PILAR NORES DE GARCIA Y FRANCISCO BOLOGNESI DISTRITO DE SULLANA, PROVINCIA DE SULLANA - PIURA	TRANSPORTE	1,042,763	1,814,253	1,696,832	94%
175	MP SULLANA	2201283	273774	MEJORAMIENTO DE LA TRANSITABILIDAD PEATONAL Y VEHICULAR EN LOS AA.HH. PILAR NORES DE GARCIA Y FRANCISCO BOLOGNESI DISTRITO DE SULLANA, PROVINCIA DE SULLANA - PIURA	TRANSPORTE	1,257,756	1,142,569	1,140,203	100%
176	MP SULLANA	2190125	269067	AMPLIACION Y MEJORAMIENTO DEL SISTEMA DE ALCANTARILLADO Y CONEXIONES DOMICILIARIAS DE AGUA POTABLE EN EL AA.HH. ESTEBAN PAVLETICH I II ETAPA DEL DISTRITO DE BELLAVISTA, PROVINCIA DE SULLANA - PIURA	SANEAMIENTO	796,954	1,083,705	1,048,090	97%

#	Entidad	Código único de inversión	Código SNIP	Nombre de Inversión	Función	Monto Viable	Costo Ac-tualizado	Devengado Acumulado	% Ejecución
177	MP TALARA	2166685	218382	MEJORAMIENTO DE LAS CALLES EN LOS PARQUES 1 AL 27 Y LA URB. ALEJANDRO TABOADA, DISTRITO DE PARIÑAS, PROVINCIA DE TALARA - PIURA	TRANSPORTE	8,005,223	10,600,288	11,231,882	100%
178	MP TALARA	2166689	240156	MEJORAMIENTO DE CALLES EN EL A.H. SAN PEDRO CONO NORTE DEL DISTRITO DE PARIÑAS, PROVINCIA DE TALARA - PIURA	TRANSPORTE	9,740,414	9,133,745	9,109,496	100%
179	MP TALARA	2166005	211578	MEJORAMIENTO DE CALLES DE LOS PARQUES 43 AL 62, DISTRITO DE PARIÑAS, PROVINCIA DE TALARA - PIURA	TRANSPORTE	7,859,663	8,126,705	8,126,705	100%
180	MP TALARA	2197462	266240	MEJORAMIENTO DEL SERVICIO DE TRANSITABILIDAD VEHICULAR Y PEATONAL ENTRE LA INTERSECCION DE LA AV. BOLOGNESI B Y AV. GRAU A CON AV. VERDUM, HASTA EL OVALO DE TALARA ALTA, DEL DISTRITO DE PARIÑAS, PROVINCIA DE TALARA - PIURA	TRANSPORTE	6,962,389	7,603,214	7,603,214	100%
181	MP TALARA	2124081	137025	CONSTRUCCION Y MEJORAMIENTO DE LA INFRAESTRUCTURA Y EQUIPAMIENTO DE LA IE AUGUSTO SALAZAR BONDY, DISTRITO DE LOS ORGANOS, PROVINCIA DE TALARA - PIURA	EDUCACIÓN	5,204,536	5,564,297	5,287,290	95%
182	MP TALARA	2247003	303223	MEJORAMIENTO DEL SERVICIO EDUCATIVO CON INFRAESTRUCTURA DE PROTECCION SOLAR EN 25 I.E DE LOS NIVELES INICIAL, PRIMARIA Y SECUNDARIA EN LA PROVINCIA DE TALARA - PIURA	EDUCACIÓN	3,454,000	5,354,690	5,210,289	97%
183	MP TALARA	2144116	152159	AMPLIACION, MEJORAMIENTO Y EQUIPAMIENTO DE LA I.E. ALBERTO PALLETE DEL DISTRITO DE MANCORA, PROVINCIA DE TALARA - PIURA	EDUCACIÓN	3,960,130	5,333,322	5,333,322	100%

#	Entidad	Código único de inversión	Código SNIP	Nombre de Inversión	Función	Monto Viable	Costo Ac-tualizado	Devengado Acumulado	% Ejecución
184	MP TALARÁ	2193421	263749	MEJORAMIENTO DE LOS SERVICIOS EDUCATIVOS EN LA INSTITUCIÓN EDUCATIVA N 14901- MÁXIMO HERACLIO CORNEJO PACORA DEL DISTRITO DE PARIÑAS, PROVINCIA DE TALARÁ - PIURA	EDUCACIÓN	3,838,874	5,133,981	5,077,810	99%
185	MP TALARÁ	2178684	227785	MEJORAMIENTO DEL SERVICIO DE AGUA Y ALCANTARILLADO DEL BARRIO PARTICULAR Y URB. SANTA ROSA DEL DISTRITO DE PARIÑAS, PROVINCIA DE TALARÁ - PIURA	SANEAMIENTO	3,353,841	4,758,221	4,690,902	99%
186	MP TALARÁ	2176364	248977	MEJORAMIENTO Y AMPLIACION DEL CANAL DE EVACUACION DE LAS AGUAS PLUVIALES EN EL AAHH. JESUS MARIA, DISTRITO DE PARIÑAS, PROVINCIA DE TALARÁ - PIURA	ORDEN PÚBLICO Y SEGURIDAD	3,176,619	3,949,831	3,949,597	100%
187	MP TALARÁ	2111484	123403	CONSTRUCCION Y EQUIPAMIENTO CASA DE LA JUVENTUD DE LA CIUDAD DE TALARÁ, PROVINCIA DE TALARÁ - PIURA	CULTURA Y DEPORTE	2,611,075	3,555,481	3,552,695	100%
188	MP TALARÁ	2165647	197423	AMPLIACION Y MEJORAMIENTO DEL SERVICIO DE PROTECCION DE LAS VIVIENDAS COLINDANTES CON EL ACANTILADO DE LA URB. MARIA AUXILIADORA Y A.H VISTA ALEGRE, VILLA LOS ANGELES, CASTRO POZO Y LAS PALMERAS, DISTRITO DE PARIÑAS, PROVINCIA DE TALARÁ - PIURA	ORDEN PÚBLICO Y SEGURIDAD	2,381,857	3,380,029	3,378,980	100%
189	MP TALARÁ	2199777	235285	MEJORAMIENTO DE LAS CALLES DE LOS PARQUES 28, 29, 30, 31, 33 Y 34, DISTRITO DE PARIÑAS, PROVINCIA DE TALARÁ - PIURA	TRANSPORTE	2,267,948	3,067,057	3,054,473	100%
190	MP TALARÁ	2161894	213760	MEJORAMIENTO E INSTALACIÓN DEL SERVICIO DE AGUA POTABLE Y ALCANTARILLADO EN EL A.H 07 DE JUNIO Y 07 DE FEBRERO, DISTRITO DE PARIÑAS, PROVINCIA DE TALARÁ - PIURA	SANEAMIENTO	1,398,211	2,345,512	2,345,512	100%



#	Entidad	Código único de inversión	Código SNIP	Nombre de Inversión	Función	Monto Viable	Costo Ac-tualizado	Devengado Acumulado	% Ejecución
191	MP TALARA	2163956	211216	MEJORAMIENTO DE LAS CALLES DEL A.H NUESTRA SEÑORA DE LAS MERCEDES - CONO NORTE, DISTRITO PARIÑAS, PROVINCIA DE TALARA - PIURA	TRANSPORTE	2,023,079	2,242,181	2,194,778	98%
192	MP TALARA	2163972	215865	MEJORAMIENTO DE LAS CALLES LAS MARGARITAS, LOS GERANIOS, LOS ALGAPROBOS DE LA MZ. C, MZ. MI; M, N Y AV. Y. DEL A.H. 09 DE OCTUBRE, CONO SUR, DISTRITO DE PARIÑAS, PROVINCIA DE TALARA - PIURA	TRANSPORTE	1,514,640	2,136,181	2,135,131	100%
193	MP TALARA	2214367	218300	MEJORAMIENTO DEL SERVICIO DE TRANSITABILIDAD PEATONAL Y VEHICULAR EN LAS CALLE DEL BARRIO ESTIBADORES Y SANTIAGO APOSTOL-CONO NORTE, DISTRITO DE PARIÑAS, PROVINCIA DE TALARA - PIURA	TRANSPORTE	1,743,847	2,059,144	2,059,144	100%
194	MP TALARA	2314480	352053	MEJORAMIENTO DEL SERVICIO DE PROTECCION FRENTE AL ESTADIO CAMPEONISIMO DEL DISTRITO DE PARIÑAS, PROVINCIA DE TALARA - PIURA	ORDEN PÚBLICO Y SEGURIDAD	1,913,359	2,014,530	1,934,976	96%
195	MP TALARA	2328558	364909	CREACION DEL CANAL VIA EN EL AA. HH VISTA AL MAR - CONO NORTE PARIÑAS TALARA PIURA, PROVINCIA DE TALARA - PIURA	ORDEN PÚBLICO Y SEGURIDAD	1,861,159	1,902,450	1,902,128	100%
196	MP TALARA	2197464	236043	MEJORAMIENTO DEL SERVICIO DE AGUA POTABLE Y ALCANTARILLADO DE LOS PARQUES 38 AL 42, DISTRITO DE PARIÑAS, PROVINCIA DE TALARA - PIURA	SANEAMIENTO	1,705,500	1,843,476	1,778,379	96%
197	MP TALARA	2272585	314637	CREACION DEL PARQUE RECREACIONAL EN EL AA. HH JORGE CHAVEZ, DISTRITO DE PARIÑAS, PROVINCIA DE TALARA - PIURA	CULTURA Y DEPORTE	1,521,593	1,737,891	1,689,414	97%

#	Entidad	Código único de inversión	Código SNIP	Nombre de Inversión	Función	Monto Viable	Costo Actualizado	Devengado Acumulado	% Ejecución
198	MP TALARÁ	2210127	208981	MEJORAMIENTO DE CALLES EN LA UNIDAD VECINAL MAGISTRAL, UNIDAD VECINAL PETROPERU Y PARQUE 78, DISTRITO DE PARIÑAS, PROVINCIA DE TALARÁ - PIURA	TRANSPORTE	757,831	1,657,083	1,625,531	98%
199	MP TALARÁ	2291592	333034	MEJORAMIENTO DE LOS SERVICIOS DE PROTECCIÓN EN LOS ASENTAMIENTOS HUMANOS SEÑOR DE LOS MILAGROS, NUEVO ALEJANDRO TABOADA Y SANTA ISABEL EN EL DISTRITO DE PARIÑAS, PROVINCIA DE TALARÁ - PIURA	ORDEN PÚBLICO Y SEGURIDAD	391,677	1,576,776	1,560,964	99%
200	MP TALARÁ	2262838	305922	INSTALACION DEL SERVICIO DE PROTECCION EN LOS AA. HH LUCY DE VILLANUEVA Y JOSE OLAYA BAILANDRA DEL DISTRITO DE PARIÑAS, PROVINCIA DE TALARÁ - PIURA	ORDEN PÚBLICO Y SEGURIDAD	1,518,757	1,515,769	1,421,709	94%
201	MP TALARÁ	2248377	308123	CREACION DEL AREA RECREATIVA DEL PARQUE 57 DISTRITO DE PARIÑAS, PROVINCIA DE TALARÁ - PIURA	AMBIENTE	1,644,600	1,508,561	1,506,357	100%
202	MP TALARÁ	2164259	214415	INSTALACION DE LOS SERVICIOS DE EDUCACION INICIAL EN EL A.H MARIAGUIRRE-CONO SUR, DISTRITO DE PARIÑAS, PROVINCIA DE TALARÁ - PIURA	EDUCACIÓN	1,112,547	1,469,824	1,401,128	95%
203	MP TALARÁ	2279212	243553	INSTALACION DEL SERVICIO DE PROTECCION EN LA PROLONGACION DE LA AV. ALEJANDRO TABOADA, DISTRITO DE LA BREA, PROVINCIA DE TALARÁ - PIURA	ORDEN PÚBLICO Y SEGURIDAD	1,203,140	1,398,653	1,387,994	99%
204	MP TALARÁ	2211548	206425	MEJORAMIENTO DE LA PLATAFORMA DEPORTIVA DE LA URB. SACOBASA, CIUDAD SATELITE, DISTRITO DE PARIÑAS, PROVINCIA DE TALARÁ - PIURA	CULTURA Y DEPORTE	478,559	1,378,010	1,378,010	100%
205	MP TALARÁ	2164472	238109	CREACION DEL RECINTO DEPORTIVO EN EL BARRIO PARTICULAR, DISTRITO DE PARIÑAS, PROVINCIA DE TALARÁ - PIURA	CULTURA Y DEPORTE	793,026	1,266,195	1,238,895	98%



#	Entidad	Código único de inversión	Código SNIP	Nombre de Inversión	Función	Monto Viable	Costo Ac-tualizado	Devengado Acumulado	% Ejecución
206	MP TALLARA	2174258	236059	CREACION DEL RECINTO DEPORTIVO EN EL A.H. LUIS ALVA CASTRO, DISTRITO DE PARIÑAS, PROVINCIA DE TALLARA - PIURA	CULTURA Y DEPORTE	762,662	1,257,333	1,254,492	100%
207	MP TALLARA	2164491	220492	INSTALACION DEL SERVICIO DE PROTECCION EN LOS AA. HH VILLA TALLARA Y VILLA TALLARA ALTA, DISTRITO DE PARIÑAS, PROVINCIA DE TALLARA - PIURA	ORDEN PÚBLICO Y SEGURIDAD	797,796	1,200,913	1,200,912	100%
208	MP TALLARA	2162992	198324	INSTALACION DE OBRAS DE CON-TENCION Y COMPLEMENTARIAS EN EL AH Y ASOCIACION LUCIANO CASTILLO, DISTRITO DE PARIÑAS, PROVINCIA DE TALLARA - PIURA	ORDEN PÚBLICO Y SEGURIDAD	839,011	1,171,115	1,171,115	100%
209	MP TALLARA	2197996	245407	MEJORAMIENTO DE LAS PLAZUE-LAS EN LOS PARGUES 21,22,23, DISTRITO PARIÑAS, PROVINCIA DE TALLARA - PIURA	AMBIENTE	1,029,763	1,095,380	1,093,361	100%
210	MP TALLARA	2233881	235203	CONSTRUCCION DE VÍAS URBANAS EN EL A.H Y ASOCIACIÓN LUCIANO CASTILLO COLONNA, DISTRITO DE PARIÑAS, PROVINCIA DE TALLARA - PIURA	TRANSPORTE	795,549	1,084,536	1,084,536	100%
211	MP TALLARA	2291216	332681	CREACION DEL SERVICIO DE TRAN-SITABILIDAD VEHICULAR Y PEATO-NAL EN LA URBANIZACION FONAVI COLINDANTE AL AA.HH. CRISTO MIRADOR EN EL DISTRITO DE PARIÑAS, PROVINCIA DE TALLARA - PIURA	TRANSPORTE	395,885	1,063,579	990,941	93%
212	MP TALLARA	2204665	179290	CONSTRUCCION DE MINI COLISEO EN EL A.H. BELLO HORIZONTE, DISTRITO DE PARIÑAS, PROVINCIA DE TALLARA - PIURA	CULTURA Y DEPORTE	765,251	1,038,736	1,038,401	100%

#	Entidad	Código único de inversión	Código SNIP	Nombre de Inversión	Función	Monto Viable	Costo Ac-tualizado	Devengado Acumulado	% Ejecución
213	UN PIURA	2251231	297757	CREACION Y EQUIPAMIENTO DEL PABELLON CENTRAL DE AULAS N03 DE LA UNIVERSIDAD NACIONAL DE PIURA DISTRITO DE CASTILLA, PROVINCIA DE PIURA, DEPARTAMENTO DE PIURA	EDUCACIÓN	6,586,738	7,121,665	7,121,665	100%
214	UN PIURA	2251308	300177	MEJORAMIENTO DEL SERVICIO EDUCATIVO EN LA FACULTAD DE CIENCIAS SOCIALES Y EDUCACION DE LA UNIVERSIDAD NACIONAL DE PIURA, DISTRITO DE CASTILLA, PROVINCIA DE PIURA	EDUCACIÓN	5,933,425	7,449,953	7,449,953	100%
215	UN PIURA	2301050	339487	MEJORAMIENTO Y AMPLIACION DEL PABELLON ANTIGUO Y AMBIENTES COMPLEMENTARIOS DE LA FACULTAD DE INGENIERIA INDUSTRIAL DE LA UNIVERSIDAD NACIONAL DE PIURA, DISTRITO DE CASTILLA - PROVINCIA Y DEPARTAMENTO DE PIURA	EDUCACIÓN	5,834,558	7,632,386	7,632,386	100%
216	UN FRONTERA	2233998	213281	CREACION DEL CENTRO CULTURAL EN EL CAMPUS DE LA UNIVERSIDAD NACIONAL DE FRONTERA SULLANA	EDUCACIÓN	3,503,000	4,090,979	3,954,558	97%
217	UN FRONTERA	2154610	196303	CREACION DEL PARQUE TECNOLÓGICO DE LA UNIVERSIDAD NACIONAL DE FRONTERA - SULLANA	EDUCACIÓN	2,145,887	2,654,356	2,643,510	100%
218	UN FRONTERA	2234027	207734	CREACION Y EQUIPAMIENTO DEL COMEDOR LA UNIVERSIDAD NACIONAL DE FRONTERA DISTRITO Y PROVINCIA DE SULLANA	EDUCACIÓN	1,010,635	3,596,514	3,313,084	92%

Anexo 2: Relación de gastos en proyectos por función ejecutados con recursos del Rubro Canon por las entidades EITI Piura, 2015 – 2018

Entidad / Función del Estado / Proyecto	2015	2016	2017	2018	Total
GOBIERNO REGIONAL DEL DEPARTAMENTO DE PIURA	95,536,388	74,107,745	50,226,419	72,862,674	292,733,226
03: PLANEAMIENTO, GESTION Y RESERVA DE CONTINGENCIA	33,848,653	32,358,305	25,129,703	21,955,395	113,292,056
2000270: GESTION DE PROYECTOS		193,410		0	193,410
2001621: ESTUDIOS DE PRE-INVERSION	33,538,850	32,136,271	25,129,703	21,955,395	112,760,219
2001707: LIQUIDACION DE OBRAS	309,803				309,803
2189712: MEJORAMIENTO DEL ACCESO A SERVICIOS DE ATENCION AL CIUDADANO A TRAVES DEL CENTRO DE ATENCION INTEGRAL - MAC - DE LA PROVINCIA DE PIURA, DEPARTAMENTO DE PIURA		28,624			28,624
05: ORDEN PUBLICO Y SEGURIDAD	1,818,989	93,145		30,000	1,942,134
2046984: AMPLIACION DE DEFENSAS RIBEREÑAS DE LA CIUDAD DE HUAN-CABAMBA, PROVINCIA DE HUANCABAMBA - PIURA	151,251	93,145			244,396
2229539: INSTALACION DEL CENTRO DE OPERACIONES DE EMERGENCIA REGIONAL - COER - PIURA, DEPARTAMENTO DE PIURA, PIURA	7,558				7,558
2234664: MEJORAMIENTO DEL SERVICIO DE ATENCION DE INCENDIOS Y EMERGENCIAS DE LA I COMANDANCIA DEPARTAMENTAL DE BOMBEROS VOLUNTARIOS DE PIURA, EN EL DEPARTAMENTO DE PIURA	1,660,180	0			1,660,180
2264228: INSTALACION DE SERVICIOS DE PROTECCION CONTRA INUNDACIONES EN EL SECTOR LAS LISAS, EN LA MARGEN IZQUIERDA DE LAS QUEBRADAS DE SAN FRANCISCO Y EL SECTOR TOTORAL EN LA MARGEN IZQUIERDA DE LA QUEBRADA MIRAFLORES, DEL DISTRITO DE TAMBOGRANDE, PIURA, PIURA				30,000	30,000
09: TURISMO	18,800	17,560	4,200		40,560
2001621: ESTUDIOS DE PRE-INVERSION	18,800	17,560	4,200		40,560
10: AGROPECUARIA	24,788,571	12,944,410	1,595,101	6,787,615	46,115,697
2000270: GESTION DE PROYECTOS	9,158,698	3,196,700	193,266	1,033,409	13,582,073
2001621: ESTUDIOS DE PRE-INVERSION	242,714	2,202,443	140,938	46,500	2,632,595
2001707: LIQUIDACION DE OBRAS	1,202				1,202
2040186: MEJORAMIENTO DE RIEGO Y GENERACION HIDROENERGETICO DEL ALTO PIURA	13,573,352				13,573,352
2053502: MEJORAMIENTO DEL CANAL DE RIEGO SAN ANDRES DEL DISTRITO DE BERNAL, PROVINCIA DE SECHURA - PIURA		19,510			19,510
2112772: MEJORAMIENTO DEL SISTEMA DE DISTRIBUCION DE ENERGIA ELECTRICA EN EL SECTOR PAMPAS DE SAN FRANCISCO - QUERECOTILLO-	31,829	91,234			123,063

Entidad / Función del Estado / Proyecto	2015	2016	2017	2018	Total
2141089: MEJORAMIENTO DE LA INFRAESTRUCTURA DE RIEGO DEL CANAL PRINCIPAL PUEBLO NUEVO - DISTRITO COLAN, PROVINCIA DE PAITA - PIURA		7,406			7,406
2142544: MEJORAMIENTO DEL SISTEMA DE RIEGO DE LOS CANALES SAN VICTOR Y LIBERATO I DEL DISTRITO DE RINCONADA LLICUAR, PROVINCIA DE SECHURA - PIURA	7,400	77,766	172,935		258,101
2161712: SISTEMA DE EVACUACION POR BOMBEO DREN EL LITORAL - PUEBLO NUEVO DE COLAN - DISTRITO DE COLAN	6,000				6,000
2165227: MEJORAMIENTO DEL SERVICIO DE AGUA DEL SISTEMA DE RIEGO POR GRAVEDAD DE LOS CANALES: CERRITOS, LA CARMELA, LOS TUBOS Y LA CRUZ, DISTRITO DE CRISTO NOS VALGA - SECHURA - PIURA	26,140	28,830			54,970
2186807: REHABILITACION POST-DESASTRE RECUPERACION DEL SERVICIO DE AGUA PARA RIEGO EN SECTOR SIFON CHILILIQUE DEL CANAL MIGUEL CHECA EN EL VALLE DEL CHIRA QUERECOTILLO, SULLANA, PIURA	437,833				437,833
2187943: INCREMENTO DE LA PRODUCCION Y COMERCIALIZACION DE TARA, COMUNIDAD CAMPESINA DE CULCAPAMPA, DISTRITO DE AYABACA, AYABACA, PIURA		6,000			6,000
2187944: MEJORAMIENTO DEL NIVEL DE COMPETITIVIDAD DE LA CAÑA DE AZUCAR, ASOCIACION DE PEQUEÑOS PRODUCTORES - APPAGROP, DISTRITO DE AYABACA, AYABACA, PIURA		34,600			34,600
2187945: FORTALECIMIENTO DE CAPACIDADES PARA EL MEJORAMIENTO PRODUCTIVO Y COMERCIALIZACION DE LA PANELA, ASOCIACION INTEGRACION CAMPESINA DE CURILCAS - PACAIPAMPA, DISTRITO DE PACAIPAMPA, AYABACA, PIURA		40,035			40,035
2187947: MEJORAMIENTO EN LA PRODUCCION Y COMERCIALIZACION DE QUESOS, COMITE DE MUJERES PRODUCTORAS DE LACTEOS SAN FRANCISCO DE ASIS-VILLA EL SOL, DISTRITO DE SONDOR, HUANCABAMBA, PIURA.		5,000			5,000
2187950: MEJORAMIENTO DE LA PRODUCCION Y CALIDAD DE MIEL DE ABEJA ECOLOGICA, ASOCIACION DE APICULTORES "ALGARROBOS DEL ALTO PIURA"; DISTRITO DE CHULUCANAS, MORROPON, PIURA		159,350			159,350
2187964: MEJORAMIENTO DE LA PRODUCCION Y LA CALIDAD DE LECHE FRESCA, ASOCIACION DE GANADEROS DE LA PROVINCIA DE HUANCABAMBA, DISTRITO DE HUANCABAMBA, HUANCABAMBA, PIURA		157,500			157,500
2187972: MEJORAMIENTO DE LA PRODUCTIVIDAD DE FRIJOL CAUPI GRANO SECO, COMITE DE AGRICULTORES GILO LEON, DISTRITO DE MORROPON, MORROPON, PIURA		17,200	132,000		149,200
2187978: INCREMENTO DE LA RENTABILIDAD DEL NEGOCIO DEL BANANO ORGANICO FRESCO, ASOCIACION DE PEQUEÑOS PRODUCTORES AGROPECUARIOS DE MALINGAS - APPAMA, DISTRITO DE TAMBOGRADE, PIURA, PIURA		63,223			63,223



Entidad / Función del Estado / Proyecto	2015	2016	2017	2018	Total
2187979: MEJORAMIENTO DE LA PRODUCCION DE BANANO ORGANICO, ASOCIACION DE PRODUCTORES DE BANANO ORGANICO VALLE SAN LORENZO ASPROBOVSL, DISTRITO DE TAMBOGRANDE, PIURA, PIURA		160,000			160,000
2187980: INCREMENTO DE LA OFERTA PRODUCTIVA Y MEJORA DE LA CALIDAD DE LA LECHE FRESCA; ASOCIACION DE GANADEROS PRODUCTORES DE LECHE DEL VALLE DE SAN LORENZO Y MARGEN IZQUIERDA, DISTRITO DE TAMBOGRANDE; PIURA, PIURA		0	241,681		241,681
2187981: MEJORAMIENTO DE LA TECNOLOGIA DE CONSERVACION DE LECHE FRESCA DE BOVINO, ASOCIACION DE GANADEROS PRODUCTORES DE LECHE Y SERVICIOS AGROPECUARIOS ALTOANDINA AYABACA, DISTRITO DE AYABACA, AYABACA, PIURA.		195,615			195,615
2187982: INCREMENTO DE LA PRODUCCION Y COMERCIALIZACION DE LA LECHE FRESCA; ASOCIACION DE PRODUCTORES AGROPECUARIOS, ARTESANALES, ECOLOGICOS NUEVA ERA - PAMPA MINAS, DISTRITO DE CANCHAQUE, HUANCABAMBA, PIURA		175,600			175,600
2187983: MEJORAMIENTO DE LA PRODUCCION Y CALIDAD DEL CAFE, PRODUCTORES ORGANIZADOS, DISTRITO DE CANCHAQUE, HUANCABAMBA, PIURA		330,009			330,009
2187984: MEJORAMIENTO EN LA PRODUCCION Y COMERCIALIZACION DE LECHE FRESCA; ASOCIACION DE GANADEROS AGROINDUSTRIAL Y TURISTICOS CHORRO BLANCO DE SAPALACHE, DISTRITO EL CARMEN DE LA FRONTERA, HUANCABAMBA, PIURA		234,294			234,294
2187985: TECNIFICACION DE LA PRODUCCION DE LA PANELA GRANULADA EN EL SECTOR HUACHUMO DEL DISTRITO DEL CARMEN DE LA FRONTERA, HUANCABAMBA, PIURA		137,554			137,554
2187986: FORTALECIMIENTO DE LA CADENA PRODUCTIVA DE CAÑA DE AZUCAR, ASOCIACION DE PEQUEÑOS PRODUCTORES AGROPECUARIOS - SEÑOR CAUTIVO DE LA ZONA DE SAN LORENZO, DISTRITO DE LALAQUIZ, HUANCABAMBA, PIURA		48,540			48,540
2187987: INCREMENTO DE LOS NIVELES DE PRODUCTIVIDAD Y COMPETITIVIDAD DE LA CADENA DE VALOR DEL CACAO, ASOCIACION DE PRODUCTORES DE MANGO DEL VALLE DEL ALTO PIURA -APROMALPI, DISTRITO DE CHULUCANAS, MORROPON, PIURA		5,000			5,000
2187991: MEJORAMIENTO DE LA PRODUCCION DE BANANO, ASOCIACION DE PEQUEÑOS PRODUCTORES DE BANANO ORGANICO DE SAMAN Y ANEXOS - APPBOSA, DISTRITO DE MARCAVELICA, SULLANA, PIURA		0	167,714		167,714
2187992: MEJORAMIENTO DE LA ACTIVIDAD PANELERA, ASOCIACION DE PEQUEÑOS PRODUCTORES AGROPECUARIOS-JESUS OBRERO, DISTRITO DE HUARMACA, HUANCABAMBA, PIURA		3,000			3,000

Entidad / Función del Estado / Proyecto	2015	2016	2017	2018	Total
2194756: MEJORAMIENTO DE LA OFERTA DE SERVICIOS AGRARIOS DE LA DISTRICCIÓN REGIONAL DE AGRICULTURA DE PIURA DEPARTAMENTO DE PIURA	154,000		6,240	5,334,505	5,494,745
2234557: MEJORAMIENTO DE LA COMPETITIVIDAD DE LA CADENA PRODUCTIVA DEL BANANO ORGANICO PARA MEJORAR LA OFERTA EXPORTABLE EN LA REGION PIURA.	825,597	1,119,596	222,607		2,167,800
2234849: MEJORAMIENTO Y AMPLIACION DEL SERVICIO DE AGUA DEL SISTEMA DE RIEGO DEL CANAL 21.5 DEL SECTOR HUALTACO IV EN LA LOCALIDAD DE CP -12, DISTRITO DE TAMBOGRANDE, PROVINCIA DE PIURA, REGION PIURA	5,300	11,700			17,000
2234853: MEJORAMIENTO Y AMPLIACION DEL SERVICIO DE AGUA PARA RIEGO EN EL SUB SECTOR CASCAPAMPA EN EL DISTRITO DE SONDORILLO, PROVINCIA DE HUANCABAMBA - PIURA	0	3,827,429	317,720		4,145,149
2264569: INSTALACION DEL SERVICIO DE AGUA PARA RIEGO AGRICOLA EN LOS SECTORES RAMOS, SAN JUAN DEL FAIQUE, EL TAMBO, JIJUL, FRUTAL Y PARCOCHACA DE LA COMUNIDAD CAMPESINA DE YANTA, DISTRITO DE AYABACA, PROVINCIA DE AYABACA - PIURA	0	128,856		157,451	286,307
2276620: MEJORAMIENTO DEL SISTEMA DE CONTROL DE LAS COMPUERTAS DE LA PRESA LOS EJIDOS	318,506	460,420			778,926
2357856: CREACION Y AMPLIACION DEL SERVICIO DE AGUA PARA RIEGO EN LOS CP DE SAMANGA, MINAS DE JORAS, Y CHANCA DEL DISTRITO DE AYABACA, Y EN LOS CP GUIR GUIR, GUAYABO, SICHEZPAMPA, LOS NARANJOS Y LAS VEGAS DEL DISTRITO DE SICHEZ, PROVINCIA DE AYABACA, DEPARTAMENTO			0	215,750	215,750
11: PESCA	601	0	341,960	373,745	716,306
2001621: ESTUDIOS DE PRE-INVERSION	601		240		841
2135216: FORTALECIMIENTO DE CAPACIDADES PARA MEJORAR LAS CONDICIONES OPERATIVAS PRODUCTIVAS EN LA ACTIVIDAD PESQUERA -ACUICOLA LA ARTESANAL EN LAS PROVINCIAS DE TALARA, PAITA Y SECHURA	0	0	341,720	373,745	715,465
12: ENERGIA	15,699	1,075,310	26,079	41,004	1,158,092
2001621: ESTUDIOS DE PRE-INVERSION		0	22,079	41,004	63,083
2078168: ELECTRIFICACION CP SAN MARTIN CP 3 -TAMBOGRANDE		692,998			692,998
2130852: INSTALACION DEL SISTEMA DE ELECTRIFICACION DE LOS SECTORES EL DORADO CANAL MOCHO, LAS MERCEDES Y NUEVO PROGRESO -CIENEGUILLO SUR, SULLANA, PIURA	15,699	50,382			66,081
2189714: INSTALACION DEL SISTEMA DE ELECTRIFICACION DEL CASERIO CIENEGUILLO SUR LATERAL A Y B DISTRITO Y PROVINCIA DE SULLANA, DEPARTAMENTO DE PIURA		331,930	4,000		335,930
15: TRANSPORTE	723,414	1,876,970	2,459,510	14,774,803	19,834,697



Entidad / Función del Estado / Proyecto	2015	2016	2017	2018	Total
2001621: ESTUDIOS DE PRE-INVERSION	209,872	628,032	1,625,703	474,012	2,937,619
2001707: LIQUIDACION DE OBRAS	858			0	858
2022037: CONSTRUCCION DE CARRETERA TAMBOGRANDE - KM. 21 DE LA VIA PIURA-CHULUCANAS	3,292	8,670		0	11,962
2037957: PAVIMENTACION DEL JR. LA ARENA Y JR. TAMBOGRANDE - URB. SAN ISIDRO, MONTERRICO, BANCARIOS, CALIFORNIA Y EL CHILCAL		257,146			257,146
2048987: CONSTRUCCION DE PAVIMENTO DE VIAS AUXILIARES Y AMPLIACION DE LA AV. SANCHEZ CERRO, TRAMO OVALO CACERES-AV. GULLMAN DE LA CIUDAD DE PIURA, PROVINCIA DE PIURA - PIURA		0	101,980	9,470,114	9,572,094
2080334: CONSTRUCCION DE PISTAS Y VEREDAS DE LAS CALLES E, F, F1, G, H, I, J, K, L, M, N, O, P, Q Y S DE LA URBANIZACION IGNACIO MERINO II ETAPA, PROVINCIA DE PIURA - PIURA		619,725			619,725
2089754: EXPEDIENTES TECNICOS, ESTUDIOS DE PRE-INVERSION Y OTROS ESTUDIOS - PLAN INTEGRAL PARA LA RECONSTRUCCION CON CAMBIOS				395,800	395,800
2122810: CONSTRUCCION DEL PUENTE CARROZABLE YANGAS, DISTRITO DE SAPILLICA, PROVINCIA DE AYABACA - PIURA	79,900	5,225			85,125
2167571: MEJORAMIENTO DE LA AVENIDA BRASIL DE LA CIUDAD DE SECHURA, DISTRITO DE SECHURA, PROVINCIA DE SECHURA - PIURA				585,000	585,000
2173350: MEJORAMIENTO DE LA AV. VICE: ENTRE AV. SANCHEZ CERRO Y LA AV. ANDRES AVELINO CACERES DEL DISTRITO, PROVINCIA Y REGION PIURA	79,154	120,807	0		199,961
2183573: CONSTRUCCION DE PISTAS Y VEREDAS DE LA CALLE 32, ENTRE LA AV. B Y LA CALLE 23 DE LA URBANIZACION IGNACIO MERINO, DISTRITO Y PROVINCIA DE PIURA	150,780	129,990			280,770
2199038: CONSTRUCCION DE PISTAS Y VEREDAS EN EL A.H MARIA CECILIA CARRION DE TORRES DE LA CIUDAD DE PAITA DISTRITO DE PAITA, PROVINCIA DE PAITA - PIURA				1,596,759	1,596,759
2232367: MEJORAMIENTO Y CONSTRUCCION CARRETERA EL GUINEO-CHIVATOS Y CONSTRUCCION PUENTE CHIVATOS, DISTRITO DE SUYO-AYABACA-PIURA	136,438	54,875		10,270	201,583
2233878: CONSTRUCCION DE PUENTE VEHICULAR Y PEATONAL JUAN PABLO II Y ACCESOS - PIURA		52,500	0		52,500
2234292: MEJORAMIENTO DE LA AV. IGNACIO MERINO, I-ETAPA DE LA URB. IGNACION MERINO DEL DISTRITO Y PROVINCIA DE PIURA.		0	3,000		3,000
2234433: MEJORAMIENTO DE LA TRANSITABILIDAD EN LA CARRETERA VECINAL RUTA N PI-603: EMP. PI-102 - EMP. PI-101 (EL ARENAL), TRAMO EMP. PI-101 (EL ARENAL) - DV. PUEBLO NUEVO (SAN LUCAS) - PROVINCIA PAITA - PIURA, DISTRITO DE ARENAL - PAITA - PIURA			37,500		37,500

Entidad / Función del Estado / Proyecto	2015	2016	2017	2018	Total
225105: MEJORAMIENTO DEL SERVICIO DE TRANSITABILIDAD VEHICULAR Y PEATONAL EN LOS SECTORES 6 Y 7 DEL A.H. SANTA ROSA - DISTRITO VEINTISEIS DE OCTUBRE, PROVINCIA Y DEPARTAMENTO DE PIURA	63,120				63,120
2307867: CREACION DEL PUENTE MODULAR Y MEJORAMIENTO DE ACCESO SOBRE EL RIO LA GALLEGA EN EL CASERIO PIEDRA DEL TORO MORROPON, DISTRITO DE MORROPON - MORROPON - PIURA			613,827	642,848	642,848
2311822: MEJORAMIENTO DE LA CARRETERA DEPARTAMENTAL RUTA N° 126, TRAMO: INTERSECCION AV. ANDRES AVELINO CACERES - MIRAFLORES, DISTRITO DE CASTILLA, PROVINCIA Y DEPARTAMENTO DE PIURA			35,000		35,000
23232318: MEJORAMIENTO DE LA AV. CHULUCANAS, ENTRE LA AV. EL TALLAN Y LA AV. LOS TALLANES, DE LOS DISTRITOS DE VEINTISEIS DE OCTUBRE Y PIURA, PROVINCIA DE PIURA - PIURA			42,500		42,500
23232344: MEJORAMIENTO DE LA AV. JOSE EUGENIO AGUILAR SANTISTEBAN, ENTRE LA AV. 147; D148; Y LA VIA COLECTORA OESTE, DE LOS DISTRITOS DE VEINTISEIS DE OCTUBRE Y PIURA, PROVINCIA DE PIURA - PIURA				1,600,000	1,600,000
2421284: REPARACION DE VIAS VECINALES; EN EL(LA) LOCALIDAD DE JUAN VELASCO HASTA SAN JUAN DE CURUMUY, DISTRITO DE SULLANA, PROVINCIA SULLANA, DEPARTAMENTO PIURA			965,232	76,921	1,042,153
17: AMBIENTE	0	0			
2344101: RECUPERACION DEL SERVICIO ECOSISTEMICO DE REGULACION HIDRICA EN LAS MICROCUENCAS DE LAS COMUNIDADES CAMPESINAS DE LUCARQUI, JORAS, CUYAS, SOCCHABAMBA, ARAGOTO, CHOCAN, MOSTAZAS, SAMANGA, SANTA ROSA, SICCHEZ, MARMAS Y COOPERATIVA LA TINA DE LOS DISTRI			673,952	20,500	694,452
2375685: CREACION DEL SERVICIO DE AGUA PARA RIEGO EN LOS CENTROS POBLADOS DE SANTIAGO, LAS BALSAS. SURPAMPA Y CACHACO EN EL DISTRITO DE SUYO, Y EN LOS CENTROS POBLADOS ANCHALAY, LOS PALTOS DE ANCHALAY, Y ARADA ALTA DEL DISTRITO DE JILILI DE LA PROVINCIA DE AY			291,280	56,421	347,701
18: SANEAMIENTO	1,658,579	1,159,975	998,242	1,833,780	5,650,576
2001621: ESTUDIOS DE PRE-INVERSION	604,963	674,478	160,994	175,747	1,616,182
2031102: AMPLIACION Y MEJORAMIENTO DEL SISTEMA DE AGUA POTABLE Y CONSTRUCCION DEL ALCANTARILLADO LOS TABLAZOS - LA UNION	10,400				10,400
2038458: REHABILITACION, MEJORAMIENTO Y AMPLIACION DEL SISTEMA DE AGUA POTABLE Y ALCANTARILLADO- DISTRITO DE LAS LOMAS		12,000	12,000		24,000
2043362: AMPLIACION Y MEJORAMIENTO DEL SISTEMA DE AGUA Y SANEAMIENTO EN LA CIUDAD DE AYABACA, PROVINCIA DE AYABACA - PIURA		288,755	111,245		400,000



Entidad / Función del Estado / Proyecto	2015	2016	2017	2018	Total
2108675: MEJORAMIENTO Y AMPLIACION Y SISTEMA DE AGUA POTABLE Y ALCANTARILLADO EN LA LOCALIDAD DE YAMANGO Y ANEXOS FLOR DE AGUA, VICTOR RAUL, ALTO SAN JOSE, LA LAGUNA, LA LOMA, ALTO PALO COLORADO, LA VICTORIA, DISTRITO DE YAMANGO, PROVINCIA DE MORROPON			573,818		573,818
2112617: AMPLIACION Y MEJORAMIENTO DEL SISTEMA DE SANEAMIENTO EN EL PUEBLO DE BUENOS AIRES, DISTRITO BUENOS AIRES, PROVINCIA MORROPON		257			257
2173323: INSTALACION DEL SERVICIO DE EVACUACION DE AGUAS PLUVIALES DE LA MICROCUENCA DE LA ZONA INDUSTRIAL ANTIGUA DE PIURA EN LA AV. VICE- DISTRITO Y PROVINCIA DE PIURA		3,590	0	586,470	590,060
2173436: MEJORAMIENTO DEL SERVICIO DE AGUA POTABLE E INSTALACION DEL SERVICIO DE ALCANTARILLADO EN LA LOCALIDAD DE TUNAL, EN EL DISTRITO DE LALAQUIZ, PROVINCIA DE HUANCABAMBA; DISTRITO DE LALAQUIZ - HUANCABAMBA - PIURA	78,427				78,427
2188744: INSTALACION DE PLANTA DE TRATAMIENTO PARA EL SERVICIO DE AGUA POTABLE EN EL CENTRO POBLADO DE JIBITO, DISTRITO DE MIGUEL CHECA - SULLANA - PIURA		5,000			5,000
2195287: CREACION Y MEJORAMIENTO DEL SISTEMA DE AGUA POTABLE Y SANEAMIENTO EN LOS CENTRO POBLADO DE NUEVO PORVENIR - CENTRO POBLADO DE LA SOCCA - CENTRO POBLADO DE SICLAMACHE - CENTRO POBLADO DE VILELAPAMPA - DISTRITO DE SONDORILLO - PROVINCIA DE HUANCABAMBA				32,542	32,542
2203997: AMPLIACION DEL SISTEMA DE ABASTECIMIENTO DE AGUA POTABLE Y ALCANTARILLADO PARA LA LOCALIDAD DE SAN CRISTOBAL, DISTRITO DE SAN MIGUEL DE EL FAIQUE - HUANCABAMBA - PIURA	852,612				852,612
2233809: AMPLIACION Y MEJORAMIENTO DEL SISTEMA DE AGUA POTABLE Y ALCANTARILLADO EN EL CASERIO DE CHIRINOS DEL, DISTRITO DE SUYO - AYABACA - PIURA	0	53,313	124,396		177,709
2234041: ESTUDIO DEL PROYECTO DE AGUA POTABLE DE LOS CASERIOS DE EL ROSARIO, NUEVO PROGRESO, LAGUNAS, AGUPAMPA Y SHILCAYA, DISTRITO DE SONDOR - HUANCABAMBA - PIURA	112,177	122,582			234,759
2234874: MEJORAMIENTO Y AMPLIACION DEL SISTEMA DE AGUA POTABLE Y CONSTRUCCION DEL SISTEMA DE ALCANTARILLADO EN EL CENTRO POBLADO LAYNAS, DISTRITO DE LA MATANZA - MORROPON - PIURA				431,945	431,945
2333804: MEJORAMIENTO DE LOS SERVICIOS DE ABASTECIMIENTOS DE AGUA POTABLE Y ALCANTARILLADO DEL AH. CITORINO ELORZ GOICOCHEA, PROVINCIA DE SULLANA - PIURA			15,789		15,789

Entidad / Función del Estado / Proyecto	2015	2016	2017	2018	Total
2379782: REHABILITACION DEL SISTEMA DE AGUA Y ALCANTARILLADO DE VICHAYAL - DISTRITO DE VICHAYAL - PROVINCIA DE PAITA - PIURA				607,076	607,076
19: VIVIENDA Y DESARROLLO URBANO	1,296,365	2,020,373			3,316,738
2001621: ESTUDIOS DE PRE-INVERSION	17,499	12,817			30,316
2251298: MEJORAMIENTO DE LA CALLE MOQUEGUA DESDE LA CUADRADOS HASTA LA CUADRA NUEVE DEL DISTRITO DE BELLAVISTA, PROVINCIA DE SULLANA. DEPARTAMENTO DE PIURA	1,278,866	2,007,556			3,286,422
20: SALUD	1,897,706	1,832,059	882,998	1,650,015	6,262,778
2001621: ESTUDIOS DE PRE-INVERSION	177,843	1,342,499	670,932	3,500	2,194,774
2001707: LIQUIDACION DE OBRAS	47,005				47,005
2045631: CCONSTRUCCION NUEVO LOCAL DEL HOSPITAL DE APOYO I NUESTRA SEÑORA DE LAS MERCEDES DE PAITA	36,300	49,080			85,380
2077937: AMPLIACION DE INFRAESTRUCTURA Y EQUIPAMIENTO PARA MEJORAR ACCIONES DE PROMOCION, PREVENCION Y RECUPERACION CON ENFASIS A LA MADRE Y EL NIÑO EN EL CENTRO DE SALUD LA UNION	427,519	40,300			467,819
2102199: MEJORAMIENTO, AMPLIACION Y EQUIPAMIENTO DEL CENTRO DE SALUD DE FRIAS DEL DISTRITO DE FRIAS, PROVINCIA DE AYABACA - PIURA	1,174,265				1,174,265
2106644: FORTALECIMIENTO DE LA CAPACIDAD RESOLUTIVA DEL ESTABLECIMIENTO DE SALUD. I-2 PEDREGAL GRANDE, PERTENECIENTE A LA MICRORED CATACAOS DE LA RED BAJO PIURA; DE LA DIRECCION REGIONAL DE SALUD DE PIURA	17,824	0			17,824
2134861: MEJORAMIENTO DE LA CAPACIDAD OPERATIVA DEL CENTRO DE SALUD I-4 PUEBLO NUEVO DE COLAN - PAITA		284,977	5,000	162,500	452,477
2189846: MEJORAMIENTO DE LOS SERVICIOS DE SALUD EN EL ESTABLECIMIENTO DE SALUD I-3 VICTOR RAUL HAYA DE LA TORRE, DEL DISTRITO DE PIURA, PROVINCIA DE PIURA, DEPARTAMENTO DE PIURA	0	0	12,000		12,000
2233815: AMPLIACION Y REMODELACION DEL CENTRO DE SALUD SANTA JULIA, COMPONENTE ATENCION INTEGRAL DE SALUD, Y ATENCION INTEGRAL A LAS PERSONAS AFECTADAS POR VIOLENCIA BASADA EN GENERO, DISTRITO, PROVINCIA Y DEPARTAMENTO DE PIURA	8,250	94,903	195,066		298,219
2234514: MEJORAMIENTO DE LOS SERVICIOS DE SALUD EN EL ESTABLECIMIENTO I-4 CANCHAQUE, DISTRITO DE CANCHAQUE, PROVINCIA DE HUANCABAMBA, DEPARTAMENTO PIURA	8,700	20,300	0	1,136,303	1,165,303
2266093: MEJORAMIENTO DE LOS SERVICIOS DE SALUD DEL ESTABLECIMIENTO DE SALUD JESUS GUERRERO CRUZ DE LA RED DE SERVICIOS DE SALUD HUANCABAMBA, DISTRITO Y PROVINCIA DE HUANCABAMBA, DEPARTAMENTO DE PIURA				347,712	347,712

Entidad / Función del Estado / Proyecto	2015	2016	2017	2018	Total
21: CULTURA Y DEPORTE	4,375				4,375
2001621: ESTUDIOS DE PRE-INVERSION	4,375				4,375
22: EDUCACION	29,463,602	20,717,638	17,788,813	25,339,396	93,309,449
2001621: ESTUDIOS DE PRE-INVERSION	1,986,202	1,110,014	994,901	1,102,754	5,193,871
2001707: LIQUIDACION DE OBRAS	543,764				543,764
2031191: CONSTRUCCION DE INFRAESTRUCTURA DE LA INSTITUCION EDUCATIVA NUESTRA SEÑORA DE LAS MERCEDES DEL DISTRITO DE PAITA			0	334,088	334,088
2036819: MEJORAMIENTO DE LA INSTITUCION EDUCATIVA N° 20527 AMERICA AA.HH. JESUS MARIA - SULLANA, PROVINCIA DE SULLANA - PIURA		41,523			41,523
2037729: MEJORAMIENTO Y REHABILITACION DE LA I.E. JOSE ILDEFONSO COLOMA LAS PALMERAS, DISTRITO DE MARCAVELICA-PROVINCIA DE SULLANA-PIURA	7,149,225	1,039,508		2,186	8,190,919
2069336: MEJORAMIENTO DE LA INFRAESTRUCTURA EDUCATIVA EN LA INSTITUCION EDUCATIVA MARIA GORETTI DEL AA.HH. MARIA GORETTI, DISTRITO DE CASTILLA - PIURA - PIURA		27,642			27,642
2083112: MEJORAMIENTO AMPLIACION DE LA INFRAESTRUCTURA Y EQUIPAMIENTO DE LA INSTITUCION EDUCATIVA N° 15115 DIVINO NIÑO JESUS DEL CENTRO POBLADO OCO TO ALTO DEL, DISTRITO DE TAMBO GRANDE - PIURA - PIURA	0	30,019			30,019
2107231: MEJORAMIENTO DEL SERVICIO EDUCATIVO EN LA I.E. N° 14367 HIL-DEBRANDO CASTRO POZO DEL DISTRITO DE PACAIPAMPA, PROVINCIA DE AYABACA - PIURA		572,895			572,895
2112236: MEJORAMIENTO DE LOS SERVICIOS EDUCATIVOS DEL CENTRO DE EDUCACION BASICA ESPECIAL (CEBE) JESUS NAZARENO DEL A.H. SANTA ROSA - DISTRITO DE PIURA, REGION PIURA	17,400				17,400
2112276: MEJORAMIENTO Y AMPLIACION DE LA INFRAESTRUCTURA DE LA I.E. SECUNDARIA - ATAHUALPA DEL CENTRO POBLADO ATAHUALPA - TAMBOGRANDE	147,824	66,939	0		214,763
2112862: MEJORAMIENTO, AMPLIACION Y EQUIPAMIENTO DE LA I.E. MANUEL PIO DE ZUÑIGA Y RAMIREZ, DISTRITO DE LA HUACA, PROVINCIA DE PAITA - PIURA		0	225,242		225,242
2115581: EQUIPAMIENTO Y ACONDICIONAMIENTO DEL I.S.T.P. CENTRO DE FORMACION PROFESIONAL BINACIONAL - SEDE MALLARES - PROVINCIA DE SULLANA - PIURA	102,092		29,813		131,905
2115687: MEJORAMIENTO DEL SERVICIO EDUCATIVO DEL INSTITUTO SUPERIOR TECNOLOGICO PUBLICO HUARMACA, DISTRITO HUARMACA, HUANCA-BAMBA. PIURA.	0		0	268,006	268,006

Entidad / Función del Estado / Proyecto	2015	2016	2017	2018	Total
2115744: AMPLIACION Y MEJORAMIENTO DE LA INFRAESTRUCTURA Y EQUIPAMIENTO DEL ISTP AYABACA DE AYABACA - PIURA	26,747	0	0	188,221	214,968
2124081: CONSTRUCCION Y MEJORAMIENTO DE LA INFRAESTRUCTURA Y EQUIPAMIENTO DE LA I.E. AUGUSTO SALAZAR BONDY, DISTRITO DE LOS ORGANOS, PROVINCIA DE TALARÁ - PIURA	14,808				14,808
2135108: MEJORAMIENTO DE LA OFERTA DE SERVICIOS EDUCATIVOS EN LA I.E. SAN JOSE - URB. POPULAR SAN JOSE PROVINCIA Y DISTRITO DE PIURA	3,787,502	304,585			4,092,087
2135210: MEJORAMIENTO DE LA OFERTA DEL SERVICIO EDUCATIVO EN LA I.E. ALMIRANTE MIGUEL GRAU DEL AA.HH. SANTA JULIA - DISTRITO DE PIURA	33,508	87,582	47,012		168,102
2142323: MEJORAMIENTO DEL SERVICIO EDUCATIVO DE LAS INSTITUCIONES EDUCATIVAS DEL CASERIO SUCCHIRCA, DISTRITO DE HUARMACA - HUANCABAMBA - PIURA		254,628	0	100,931	355,559
2144116: AMPLIACION, MEJORAMIENTO Y EQUIPAMIENTO DE LA I.E. ALBERTO PALLETE DEL DISTRITO DE MANCORA, PROVINCIA DE TALARÁ - PIURA	16,369	104,555			120,924
2148427: MEJORAMIENTO DEL SERVICIO DE EDUCACION PRIMARIA EN LA I.E N° 14252 DEL SECTOR TAILIN, DISTRITO DE MONTERO, PROVINCIA DE AYABACA - PIURA		13,246	6,000		19,246
2160854: MEJORAMIENTO DEL SERVICIO EDUCATIVO EN LA INSTITUCION EDUCATIVA SECUNDARIA FEDERICO VILLARREAL DE CUCUNGARA, DISTRITO DE CURA MORI, PROVINCIA DE PIURA - PIURA	0	0	20,500		20,500
2161525: MEJORAMIENTO DE LA OFERTA DEL SERVICIO EDUCATIVO EN LA INSTITUCION EDUCATIVA SAN JUAN BAUTISTA DE SONDORILLO - CIUDAD DE SONDORILLO - DISTRITO DE SONDORILLO - PROVINCIA DE HUANCABAMBA - PIURA	146,332	1	0		146,333
2161674: MEJORAMIENTO DEL SERVICIO EDUCATIVO DE LA INSTITUCION EDUCATIVA N 15034 SAN ISIDRO 10-4 DEL DISTRITO DE TAMBOGRANDE - PROVINCIA Y DEPARTAMENTO DE PIURA		181,048			181,048
2162190: FORTALECIMIENTO DE CAPACIDADES PEDAGOGICAS ARTICULADO AL SERVICIO DE BIBLIOTECA VIRTUAL REGIONAL PARA ELEVAR LOS NIVELES DE LOGROS DE APRENDIZAJE EN LOS ESTUDIANTES DE EBR DE LA REGION PIURA	1,200,000	1,890,408	89,903		3,180,311
2176284: MEJORAMIENTO SERVICIO DE EDUCACION INICIAL, PRIMARIA Y SECUNDARIA EN LA IEP 15316 JUAN VELASCO ALVARADO CASERIO EL SAUCE, DISTRITO DE LAS LOMAS - PIURA - PIURA	0	2,706			2,706
2185945: MEJORAMIENTO DE LOS SERVICIOS DE EDUCACION DE LA ESCUELA SUPERIOR DE ARTE PUBLICA IGNACIO MERINO DISTRITO, PROVINCIA Y DEPARTAMENTO PIURA	293,296		0		293,296



Entidad / Función del Estado / Proyecto	2015	2016	2017	2018	Total
2193669: MEJORAMIENTO DEL SERVICIO EDUCATIVO EN LA INSTITUCION EDUCATIVA N 14139 CLARA MARIA VALLADARES CABRERA EN EL NIVEL PRIMARIA DE EDUCACION BASICA REGULAR (EBR) - DISTRITO DE TAMBOGRANDE - PROVINCIA Y DEPARTAMENTO DE PIURA	0	3,076	7,310		10,386
2194037: AMPLIACION Y MEJORAMIENTO DE LA INFRAESTRUCTURA Y EQUIPAMIENTO DE LA IE N° 15187 "FEDERICO HELGUERO SEMINARIO" DEL A.H. LOS ALGARROBOS - DISTRITO DE PIURA	0	0	16,500		16,500
2194062: MEJORAMIENTO DEL SERVICIO EDUCATIVO EN EL INSTITUTO DE EDUCACION SUPERIOR TECNOLOGICO PUBLICO LUCIANO CASTILLO COLONNA, DISTRITO DE PARIÑAS, PROVINCIA DE TALARÁ - REGION PIURA		0	690,300	15,985,989	16,676,289
2194981: MEJORAMIENTO DE LOS SERVICIOS EDUCATIVOS DEL INSTITUTO SUPERIOR TECNOLOGICO PUBLICO JUAN JOSE FARFAN CESPEDES DISTRITO Y PROVINCIA DE SULLANA, DEPARTAMENTO DE PIURA.	0	70,446	3,464,498	934,735	4,469,679
2195164: MEJORAMIENTO DEL SERVICIO DE INVESTIGACION CIENTIFICO TECNOLOGICA QUE BRINDA EL PERSONAL DOCENTE DE LOS INSTITUTOS SUPERIORES TECNOLOGICOS, PEDAGOGICOS, ESCUELAS DE ARTE, ESCUELA DE MUSICA LA REGION PIURA			41,631	60,500	102,131
2195218: MEJORAMIENTO DEL SERVICIO EDU. EN EL NIVEL INICIAL EN EL MARCO DEL PELA EN EBR - DE LAS IE. PRIORIZADAS E IDENTIFICADAS N 935, 936, 938, 939, 940 Y 941 DE LOS CC.PP. DE LANCHIPAMPA, RODEOPAMPA, LANCHE (CUJACA LANCHE), MEXICO DE CUJACA, FREJOLITO,	0		6,800		6,800
2195237: MEJORAMIENTO DEL SERVICIO EDUCATIVO DEL ISPP HERMANO VICTORINO ELORZ GOICOICHEA DISTRITO DE SULLANA, PROVINCIA DE SULLANA - PIURA	0	592,026	2,271,155	69,653	2,932,834
2195252: MEJORAMIENTO DEL SERVICIO EDUCATIVO EN EL NIVEL INICIAL EN EL MARCO DEL PROGRAMA DE EDUCACION LOGROS DE APRENDIZAJES EN EBR - DE LAS INSTITUCIONES EDUCATIVAS PRIORIZADAS E IDENTIFICADAS N 927, 928, 929, 930 Y 931 DE LOS CENTROS POBLADOS LA SOCCHA, LA	0		17,800		17,800
2195253: MEJORAMIENTO DEL SERVICIO EDUCATIVO EN EL NIVEL INICIAL EN EL MARCO DEL PROGRAMA DE EDUCACION LOGROS DE APRENDIZAJES EN EBR - DE LAS INSTITUCIONES EDUCATIVAS PRIORIZADAS E IDENTIFICADAS N 942, 943, 944, DE LOS CENTROS POBLADOS DE DURAN, ALTO DEL TOR	18,000	39,983			57,983
2200256: MEJORAMIENTO DEL SERVICIO EDUCATIVO DEL INSTITUTO DE EDUCACION SUPERIOR TECNOLOGICO PUBLICO RICARDO RAMOS PLATA, DISTRITO Y PROVINCIA DE SECHURA, REGION PIURA	32,053	0	5,858,941	845,595	6,736,589
2201811: MEJORAMIENTO Y AMPLIACION DEL SERVICIO EDUCATIVO DEL INSTITUTO DE EDUCACION SUPERIOR TECNOLOGICO PUBLICO SAN ANDRES DE FRIAS, DISTRITO DE FRIAS, PROVINCIA DE AYABACA - REGION PIURA	111,700	4,662,662	143,694	0	4,918,056

Entidad / Función del Estado / Proyecto	2015	2016	2017	2018	Total
2224997: MEJORAMIENTO DEL SERVICIO EDUCATIVO DE LAS INSTITUCIONES EDUCATIVAS DE LA LOCALIDAD DE NUEVO SAN MARTIN, DISTRITO DE HUARMACA - HUANCABAMBA - PIURA	1,599,639	2,335,134	50,530		3,985,303
2230584: MEJORAMIENTO DE LA OFERTA DEL SERVICIO EDUCATIVO DE LA INSTITUCION EDUCATIVA SEÑOR CAUTIVO - TUNAS - DISTRITO DE HUARMACA - PROVINCIA DE HUANCABAMBA - REGION PIURA	2,912,023			235,328	3,147,351
2233806: AMPLIACION Y MEJORAMIENTO DEL SERVICIO EDUCATIVO DEL LICEO NAVAL CAPITAN DE NAVIO JUAN NOEL LASTRA - PAITA-PIURA				20,000	20,000
2234256: MEJORAMIENTO, AMPLIACION DEL SERVICIO EDUCATIVO DEL INSTITUTO DE EDUCACION SUPERIOR TECNOLOGICO PUBLICO SULLANA PROVINCIA DE SULLANA, REGION PIURA	2,910,563	1,320,716	504,849	460,356	5,196,484
2234707: MEJORAMIENTO DEL SERVICIO EDUCATIVO DE LA I.E.P N 20486 DR. LUIS ALBERTO SANCHEZ SANCHEZ - LACCHAN ALTO - DISTRITO DE SONDIRILLO, PROVINCIA DE HUANCABAMBA - PIURA	3,224,741				3,224,741
2234710: MEJORAMIENTO DEL SERVICIO EDUCATIVO DE LA INSTITUCION EDUCATIVA FE Y ALEGRIA N 49 DE LA UPIS LUIS ANTONIO PAREDES MACEDA DEL DISTRITO 26 DE OCTUBRE, PROVINCIA DE PIURA		8,000	0		8,000
2234717: MEJORAMIENTO DEL SERVICIO EDUCATIVO DEL INSTITUTO DE EDUCACION SUPERIOR TECNOLOGICO PUBLICO SANTO DOMINGO DE GUZMAN, DISTRITO DE SANTO DOMINGO, PROVINCIA DE MORROPON, REGION PIURA	5,800	3,071,349	2,696,209	626,317	6,399,675
2234725: MEJORAMIENTO DEL SERVICIO EDUCATIVO EN EL NIVEL INICIAL EN EL MARCO DEL PELA EN EBR - DE LAS I.I.EE. PRIORIZADAS E IDENTIFICADAS N 973 Y 974 DE LOS CC. PP LOS CHARANES Y COLLONA DE TALLURAN DEL DISTRITO DE HUARMACA, PROVINCIA DE HUANCABAMBA - PIURA	1,023,397	20,738	24,000		1,068,135
2234737: MEJORAMIENTO DEL SERVICIO EDUCATIVO EN LA INSTITUCION EDUCATIVA JUAN DE MORI DEL DISTRITO DE CATACAOS - PROVINCIA PIURA - DEPARTAMENTO DE PIURA	2,030,582	1,091,140	4,916	257,141	3,383,779
2234738: MEJORAMIENTO DEL SERVICIO EDUCATIVO EN LA INSTITUCION EDUCATIVA N 20469 EN LOS NIVELES DE INICIAL Y PRIMARIA DE LA EDUCACION BASICA REGULAR (EBR) - CENTRO POBLADO CIUDAD NOE DISTRITO DE CURA MORI- PROVINCIA Y DEPARTAMENTO DE PIURA	0	39,537			39,537
2250062: MEJORAMIENTO DEL SERVICIO EDUCATIVO EN EL NIVEL INICIAL EN EL MARCO DEL PROGRAMA DE EDUCACION LOGROS DE APRENDIZAJES EN EBR - DE LAS INSTITUCIONES EDUCATIVAS PRIORIZADAS E IDENTIFICADAS N 921, 922, 923, 924 Y 925 DE LOS CENTROS POBLADOS DE CRUZ BLAN		5,299			5,299
2251404: MEJORAMIENTO DEL SERVICIO EDUCATIVO DE LA INSTITUCION EDUCATIVA SAN FERNANDO - DISTRITO DE CHALACO - PROVINCIA DE MORROPON - PIURA				31,579	31,579

Entidad / Función del Estado / Proyecto	2015	2016	2017	2018	Total
2259952: MEJORAMIENTO DEL SERVICIO EDUCATIVO DEL INSTITUTO DE EDUCACION SUPERIOR TECNOLOGICO PUBLICO NESTOR MARTOS GARRIDO, PROVINCIA DE HUANCABAMBA, REGION PIURA	119,535	139,333	0	3,217,731	3,476,599
2264542: MEJORAMIENTO Y AMPLIACION DEL SERVICIO EDUCATIVO SECUNDARIO EN LA I.E. ALMIRANTE MIGUEL GRAU DE VILLA TABLAZO NORTE, DISTRITO DE LA UNION, PROVINCIA Y DEPARTAMENTO DE PIURA	8,000	198,227			206,227
2276190: MEJORAMIENTO DEL SERV. EDUC. EN EL NIVEL INICIAL EN EL MARCO DEL PROG. DE EDUCACION DE LOGROS DE APRENDIZAJES EN EBR DE LAS INST. EDUC. PRIOR. E IDENTIF. EN I.E N 1189 DEL CENTRO POB. TAMBOGRANDE, DIST. LALAKUIZ, PROV. HUANCABAMBA - DPTO PIURA		10,000			10,000
2277801: MEJORAMIENTO DEL SERVICIO DE EDUCACION INICIAL Y PRIMARIA EN LA I.E. N14798 - BLANCA SUSANA FRANCO DE VALDIVIEZO DEL AA.HH. NUEVO PORVENIR, DISTRITO DE BELLAVISTA, PROVINCIA DE SULLANA, DEPARTAMENTO DE PIURA	0	120,500			120,500
2283037: MEJORAMIENTO DEL SERVICIO EDUCATIVO EN LA I.E N 14789 DEL A.H SANTA TERESITA, DISTRITO DE SULLANA, PROVINCIA DE SULLANA, DEPARTAMENTO DE PIURA	2,500	1,262,173			1,264,673
2294400: MEJORAMIENTO DEL SERVICIO DE EDUCACION INICIAL EN LA I.E. NRO. 535 DULCE NOMBRE DE MARIA EN EL CENTRO POBLADO LA PEÑA, DISTRITO DE QUERECOTILLO, PROVINCIA DE SULLANA, DEPARTAMENTO DE PIURA				12,500	12,500
2301170: MEJORAMIENTO DEL SERVICIO DE EDUCACION PRIMARIA EN LA I.E. N14277 DIVINO NIÑO CENTRO POBLADO LA PEÑA, DISTRITO DE QUERECOTILLO, SULLANA, PIURA				12,500	12,500
2301981: MEJORAMIENTO DEL SERVICIO EDUCATIVO EN EL NIVEL INICIAL Y PRIMARIA DE LA I.E. N 14777 BARRIO BUENOS AIRES, DISTRITO DE SULLANA, PROVINCIA DE SULLANA, DEPARTAMENTO DE PIURA				12,500	12,500
2312653: MEJORAMIENTO DE LOS SERVICIOS EDUCATIVOS DEL NIVEL INICIAL EN LA INSTITUCION EDUCATIVA N 506 DEL DISTRITO Y PROVINCIA DE SULLANA- PIURA				12,500	12,500
2330576: MEJORAMIENTO Y AMPLIACION DEL SERVICIO EDUCATIVO EN EL I.E.S.T.P MANUEL YARLEQUE ESPINOZA EN EL DISTRITO DE CATACAOS, PROVINCIA Y REGION PIURA			196,199	196,199	392,398
2336550: MEJORAMIENTO DEL SERVICIO EDUCATIVO EN LA I.E. N15025 JOSE CARDO, DISTRITO DE SULLANA, PROVINCIA DE SULLANA, DEPARTAMENTO DE PIURA			3,334		3,334
2352660: MEJORAMIENTO DEL SERVICIO EDUCATIVO DEL INSTITUTO DE EDUCACION SUPERIOR TECNOLOGICO PUBLICO HERMANOS CARCAMO, DISTRITO DE PAITA, PROVINCIA DE PAITA - REGION PIURA			376,776	246,384	623,160

Entidad / Función del Estado / Proyecto	2015	2016	2017	2018	Total
2398364: MEJORAMIENTO Y AMPLIACION DE LA OFERTA DEL SERVICIO EDUCATIVO DE LA INSTITUCION EDUCATIVA INTEGRADA N° 14536 DEL CENTRO POBLADO DE UCHUPATA - DISTRITO DE SONDORILLO - PROVINCIA DE HUANCABAMBA - REGION PIURA				105,703	105,703
23: PROTECCION SOCIAL	1,034	12,000	34,581	0	47,615
2001621: ESTUDIOS DE PRE-INVERSION	1,034	12,000			13,034
2161713: MEJORAMIENTO DE LOS SERVICIOS DE ATENCION INTEGRAL A LOS NIÑOS Y NIÑAS DE LA ALDEA INFANTIL SAN MIGUEL, EN EL A.H LOS ALGARROBOS DEL DISTRITO DE PIURA, PROVINCIA Y DEPARTAMENTO DE PIURA	0		34,581	0	34,581
MUNICIPALIDAD DISTRITAL DE CASTILLA	3,047,755	3,210,944	2,879,146	2,083,354	11,221,199
03: PLANEAMIENTO, GESTION Y RESERVA DE CONTINGENCIA	255,708	392,551	184,997	279,600	1,112,856
2001621: ESTUDIOS DE PRE-INVERSION	255,708	392,551	184,997	197,948	1,031,204
2101187: FORTALECIMIENTO DE LA GERENCIA DE RENTAS CASTILLA, DISTRITO DE CASTILLA - PIURA - PIURA				81,652	81,652
05: ORDEN PUBLICO Y SEGURIDAD		8,000	767,118	122,852	897,970
2296348: CREACION DEL SERVICIO DE PROTECCION FRENTE A INUNDACIONES, EN EL A.H. SEÑOR DE LOS MILAGROS, DISTRITO DE CASTILLA - PIURA - PIURA		8,000			8,000
2318302: MEJORAMIENTO DEL SERVICIO VIAL EN LAS CALLES CIRCUNDANTES AL PARQUE CENTRAL DEL A.H. NUEVO CASTILLA, DISTRITO DE CASTILLA - PIURA - PIURA			24,000		24,000
2321697: MEJORAMIENTO DEL SERVICIO RECREATIVO Y DE ESPARCIMIENTO EN EL A.H. INDIO, DISTRITO DE CASTILLA - PIURA - PIURA			227,435		227,435
2352986: REPOSICION DEL SERVICIO DE TRANSITABILIDAD VEHICULAR EN LA AVENIDA JORGE CHAVEZ ENTRE EL MALECON MARIA AUXILIADORA HASTA LA AV. AVIACION DEL DISTRITO DE CASTILLA - PIURA - PIURA.			515,683		515,683
2397095: REPARACION DE CANAL DE DRENAJE EN EL(LA) DRENAJE PLUVIAL EN LOS AA.HH. CAMPO POLO, CHICLAYITO, JUAN PABLO II, GONZALES PRADA Y URB. SAN BERNARDO EN LA LOCALIDAD CASTILLA, DISTRITO DE CASTILLA, PROVINCIA PIURA, DEPARTAMENTO PIURA				32,000	32,000
2397969: REPARACION DE CANAL DE DRENAJE EN EL(LA) DRENAJE PLUVIAL DE LA AVENIDA GUILLERMO IRAZOLA ENTRE LA AVENIDA GUARDIA CIVIL Y ANDRES AVELINO CACERES DE LA URBANIZACION MIRAFLORES EN LA LOCALIDAD CASTILLA, DISTRITO DE CASTILLA, PROVINCIA PIURA, DEPARTAMENTO PIURA				12,000	12,000
2398257: REPARACION DE CANAL DE DRENAJE EN EL(LA) AVENIDA AVIACION DEL A.H CAMPO POLO SECTOR II EN LA LOCALIDAD CASTILLA, DISTRITO DE CASTILLA, PROVINCIA PIURA, DEPARTAMENTO PIURA				24,000	24,000

Entidad / Función del Estado / Proyecto	2015	2016	2017	2018	Total
2403578: REPARACION DE PISTA: EN EL(LA) AVENIDA CORPAC DESDE LA AV. PROGRESO HASTA CALLE LOS ANGELES EN LA LOCALIDAD CASTILLA, DISTRITO DE CASTILLA, PROVINCIA PIURA, DEPARTAMENTO PIURA				45,022	45,022
2403627: MEJORAMIENTO DEL SERVICIO VIAL EN LAS CALLES, MARIANO MELGAR, CAHUIDE Y SINCHI ROCA, ENTRE LA AV. PROGRESO Y LA CALLE HUASCAR, EN EL A.H. CAMPO POLO SECTOR I, CENTRO POBLADO DE CASTILLA - DISTRITO DE CASTILLA - PROVINCIA DE PIURA - REGION PIURA				9,830	9,830
10: AGROPECUARIA	235,040	32,243	7,710		274,993
2197296: MEJORAMIENTO DE LA INFRAESTRUCTURA Y EQUIPAMIENTO DE LA ESTACION DE BOMBEO DE RIEGO EN EL CASERIO EL PAPAYO, DISTRITO DE CASTILLA - PIURA - PIURA	235,040	32,243	7,710		274,993
12: ENERGIA			11,000		11,000
2001621: ESTUDIOS DE PRE-INVERSION			11,000		11,000
15: TRANSPORTE	1,407,527	682,917	1,265,260	357,149	3,712,853
2001621: ESTUDIOS DE PRE-INVERSION			81,100		81,100
2080382: CONSTRUCCION DE PISTAS Y VEREDAS EN EL AA.HH. SAN VALENTIN, DISTRITO DE CASTILLA - PIURA - PIURA	0	206,500	500		207,000
2098233: CONSTRUCCION DE PISTAS Y VEREDAS EN CALLES LOS ROSALES, 01, 04, 08, 09, 11, 12, 18, 19 Y VIA ALTERNA DE AV. GUARDIA CIVIL AA.HH. LOS MEDANOS, DISTRITO DE CASTILLA - PIURA - PIURA	0	197,677			197,677
2098236: CONSTRUCCION DE PISTAS Y VEREDAS EN EL AA.HH. CIUDAD DEL NIÑO I ETAPA, DISTRITO DE CASTILLA - PIURA - PIURA			367,234		367,234
2124135: CONSTRUCCION Y REHABILITACION DE PISTAS Y VEREDAS EN LA AV. GUILLERMO IRAZOLA ENTRE AV. GUARDIA CIVIL Y LA CALLE IRAZABAL EN LA URBANIZACION MIRAFLORES			242,986		242,986
2131966: CONSTRUCCION DE PISTAS Y VEREDAS EN EL ASENTAMIENTO HUMANO ALMIRANTE MIGUEL GRAU, DISTRITO DE CASTILLA - PIURA - PIURA	235,929	4,820		32,397	273,146
2156150: MEJORAMIENTO URBANISTICO EN LA URB. SAN ANTONIO, DISTRITO DE CASTILLA - PIURA - PIURA		10,000	230,441		240,441
2159041: MEJORAMIENTO DE PISTAS Y VEREDAS EN LAS CALLES COMPRENDIDAS ENTRE LA AVDA PROGRESO Y AVDA GRAU DEL ASENTAMIENTO HUMANO TALARITA, DISTRITO DE CASTILLA - PIURA - PIURA	2,668				2,668
2177696: MEJORAMIENTO DEL SERVICIO VIAL EN LAS CALLES PERU, JOSE CARLOS MARIATEGUI, YOQUE YUPANQUI Y SINCHI ROCA DEL A.H CAMPO POLO SECTOR I - II ETAPA, DISTRITO DE CASTILLA - PIURA - PIURA		0	3,543		3,543
2191100: MEJORAMIENTO DEL SERVICIO VIAL EN EL ASENTAMIENTO HUMANO 28 DE JULIO, DISTRITO DE CASTILLA - PIURA - PIURA	215,455	30,445	10,000		255,900

Entidad / Función del Estado / Proyecto	2015	2016	2017	2018	Total
2195283: MEJORAMIENTO DEL SERVICIO VIAL Y REDUCCION DE RIESGO DE DESASTRE EN EL A.H. LAS MONTERO, DISTRITO DE CASTILLA - PIURA - PIURA	232,818	13,005			245,823
2197908: MEJORAMIENTO DEL SERVICIO VIAL EN EL ASENTAMIENTO HUMANO MANUEL GONZALES PRADA, DISTRITO DE CASTILLA - PIURA - PIURA			33,876		33,876
2225680: MEJORAMIENTO URBANISTICO DEL SECTOR CEMENTERIO - CORPAC, DISTRITO DE CASTILLA - PIURA - PIURA	720,657	5,000			725,657
2245636: MEJORAMIENTO DEL SERVICIO VIAL EN EL A.H. JUAN PABLO II DEL, DISTRITO DE CASTILLA - PIURA - PIURA		65,059		258,952	324,011
2322541: MEJORAMIENTO DEL SERVICIO VIAL EN LA CALLE 12, DESDE LA PROGRESIVA 0+000 HASTA LA PROGRESIVA 0+900 DEL SECTOR NORESTE, DISTRITO DE CASTILLA - PIURA - PIURA		18,000			18,000
2324985: MEJORAMIENTO DEL SERVICIO VIAL EN LA CALLE SAN MARTIN DESDE EL MALECON MARIA AUXILIADORA HASTA LA AV. PROGRESO DEL CERCADO DE CASTILLA, DISTRITO DE CASTILLA - PIURA - PIURA		132,411			132,411
2352836: REPOSICION DEL SERVICIO DE TRANSITABILIDAD VEHICULAR EN LA AV. JUNIN ENTRE LA AV. TACNA Y AV. PROGRESO DEL CERCADO DE CASTILLA, DISTRITO DE CASTILLA - PIURA - PIURA			0	33,000	33,000
2352864: REPOSICION DEL SERVICIO DE TRANSITABILIDAD VEHICULAR EN LA CA AYACUCHO ENTRE AV RAMON CASTILLA HASTA LA AV JORGE CHAVEZ DEL DISTRITO DE CASTILLA - PIURA -PIURA			3,000		3,000
2352985: REPOSICION DEL SERVICIO DE TRANSITABILIDAD VEHICULAR EN LOS ACCESOS DE LA UPIS LOS LIBERTADORES, DISTRITO DE CASTILLA - PIURA - PIURA			249,281		249,281
2353034: REPOSICION DEL SERVICIO DE TRANSITABILIDAD VEHICULAR EN LAS CALLES LOS ROSALES, LAS DALIAS, LOS FICUS, LOS NOGALES, LOS TULIPANES, LAS ESMERALDAS, LOS BRILLANTES, LOS CLAVELES, LOS GERANIOS, LOS JACINTOS Y CALLE 09 DE LA URBANIZACION MIRAFLORES, DIST			3,000		3,000
2353068: REPOSICION DEL SERVICIO DE TRANSITABILIDAD VEHICULAR DE LA V. GUILLERMO IRAZOLA DESDE LA AV. ANDRES AVELINO CACERES HASTA EL PUENTE SAN MIGUEL, DISTRITO DE CASTILLA, PIURA - PIURA			32,299		32,299
2353070: REPOSICION DEL SERVICIO DE TRANSITABILIDAD VEHICULAR EN LA AV. INDEPENDENCIA DE LA URBANIZACION EL BOSQUE, DISTRITO DE CASTILLA - PIURA - PIURA			3,000		3,000
2353072: REPOSICION DEL SERVICIO DE TRANSITABILIDAD VEHICULAR EN EL ANILLO VIAL ENTRE LAS CALLE H, JIRON 1, CALLE D, JIRON M Y CALLE LAS FLORES DEL AH. EL INDIO DEL			5,000		5,000



Entidad / Función del Estado / Proyecto	2015	2016	2017	2018	Total
2402712: REPARACION DE PISTA; EN EL(LA) AVENIDA GUARDIA CIVIL ENTRE LA AVENIDA GUILLERMO IRAZOLA HASTA EL CANAL BIAGGIO ARBULU EN LA LOCALIDAD CASTILLA, DISTRITO DE CASTILLA, PROVINCIA PIURA, DEPARTAMENTO PIURA				32,800	32,800
17: AMBIENTE			29,200		29,200
2001621: ESTUDIOS DE PRE-INVERSION			29,200		29,200
18: SANEAMIENTO	566,387	351,943	283,480	532,203	1,734,013
2001621: ESTUDIOS DE PRE-INVERSION			19,341		19,341
2059966: AMPLIACION Y MEJORAMIENTO DEL SISTEMA INTEGRAL DE AGUA POTABLE Y ALCANTARILLADO DE LOS ASENTAMIENTOS HUMANOS DEL SECTOR NORESTE DE CASTILLA -PIURA	239,180	65,711			304,891
2159344: REHABILITACION DEL SERVICIO DE AGUA POTABLE Y ALCANTARILLADO EN EL ASENTAMIENTO HUMANO VICTOR RAUL HAYA DE LA TORRE, DISTRITO DE CASTILLA - PIURA - PIURA	78,302				78,302
2201332: AMPLIACION DEL SERVICIO DE DISPOSICION FINAL DE EXCRETAS EN EL CASERIO CHAPAIRA, DISTRITO DE CASTILLA - PIURA - PIURA	248,905	248,232			497,137
2224615: MEJORAMIENTO DEL SERVICIO DE AGUA POTABLE Y ALCANTARILLADO EN LA URBANIZACION MIRAFLORES, DISTRITO DE CASTILLA - PIURA - PIURA		31,000		447,301	478,301
2245037: MEJORAMIENTO DEL SERVICIO DE ALCANTARILLADO EN LA URB. EL BOSQUE, DISTRITO DE CASTILLA - PIURA - PIURA		7,000			7,000
2332822: MEJORAMIENTO Y AMPLIACION DE LOS SERVICIOS DE AGUA POTABLE Y SANEAMIENTO BASICO DE LOS CENTROS POBLADOS RIO SECO, TERESA, CHAPAIRA, EL PAPAYO, SAN VICENTE, SAN RAFAEL Y LA OBRILLA DEL SECTOR MEDIO PIURA, DISTRITO DE CASTILLA - PIURA - PIURA			102,003	0	102,003
2339313: MEJORAMIENTO DEL SERVICIO DE AGUA POTABLE E INSTALACION DEL SERVICIO DE ALCANTARILLADO EN EL CASERIO DE MIRAFLORES, DISTRITO DE CASTILLA - PIURA - PIURA			25,600		25,600
2377012: REHABILITACION DEL SERVICIO DE AGUA POTABLE Y ALCANTARILLADO DE LA CALLE CUZCO DEL MERCADO DE CASTILLA, DISTRITO DE CASTILLA - PIURA - PIURA			136,536	84,902	221,438
19: VIVIENDA Y DESARROLLO URBANO	0	316,164	224,522	414,844	955,530
2033737: CONSTRUCCION DE PARQUE CENTRAL EN AA.HH. LAS MERCEDES, DISTRITO DE CASTILLA - PIURA - PIURA				20,000	20,000
2123614: CONSTRUCCION PARQUE CENTRAL URBANIZACION EL BOSQUE - CASTILLA		7,500	0		7,500

Entidad / Función del Estado / Proyecto	2015	2016	2017	2018	Total
2154295: INSTALACION DE PLATAFORMA DEPORTIVA EN EL ASENTAMIENTO HUMANO LOS JARDINES, DISTRITO DE CASTILLA - PIURA - PIURA				239,134	239,134
2197904: MEJORAMIENTO DEL PARQUE CENTRAL EN EL A.H. NUEVO CASTILLA, DISTRITO DE CASTILLA - PIURA - PIURA			500		500
2197907: CREACION DEL PARQUE DANIEL ALCIDES CARRION EN LA URB. MIRAFLORES, DISTRITO DE CASTILLA - PIURA - PIURA	0	41,041			41,041
2247695: MEJORAMIENTO DEL SERVICIO VIAL DE LA URBANIZACION EL BOSQUE, DISTRITO DE CASTILLA - PIURA - PIURA			128,222		128,222
2254636: MEJORAMIENTO DEL SERVICIO RECREATIVO Y DE ESPARCIMIENTO DEL PARQUE CENTRAL EN EL A.H. LOS MEDANOS, DISTRITO DE CASTILLA - PIURA - PIURA			31,500		31,500
2278038: CREACION DEL SERVICIO RECREACIONAL EN EL A.H. VIRGEN DE LA PAZ, DISTRITO DE CASTILLA - PIURA - PIURA				32,000	32,000
2290670: MEJORAMIENTO DEL ORNATO DE LA AV. RAMON CASTILLA ENTRE EL MALECON MARIA AUXILIADORA Y LA AV. LUIS MONTERO DEL, DISTRITO DE CASTILLA - PIURA - PIURA		159,223			159,223
2292752: MEJORAMIENTO DEL PARQUE SAN JUAN BOSCO DE LA URBANIZACION MIRAFLORES, DISTRITO DE CASTILLA - PIURA - PIURA			32,300		32,300
2323938: MEJORAMIENTO DEL PARQUE ENTRE LAS AVENIDAS INDEPENDENCIA Y UNIVERSITARIA DE LA URBANIZACION MIRAFLORES, DISTRITO DE CASTILLA - PIURA - PIURA		74,400			74,400
2333574: MEJORAMIENTO DEL SERVICIO VIAL EN LAS CALLES DEL A.H. TACALA SECTOR I, DISTRITO DE CASTILLA - PIURA - PIURA			32,000		32,000
2334824: MEJORAMIENTO, RECUPERACION DE LAS AREAS VERDES EN LOS SEPARADORES CENTRALES DE LAS VIAS PRINCIPALES DE LA CIUDAD DE CASTILLA, DISTRITO DE CASTILLA - PIURA - PIURA		34,000			34,000
2400900: RENOVACION DE PARQUE EN EL(LA) INCA PACHACUTEC DEL A.H. EL INDIJO EN LA LOCALIDAD CASTILLA, DISTRITO DE CASTILLA, PROVINCIA PIURA, DEPARTAMENTO PIURA				123,710	123,710
20: SALUD		0	1,000		1,000
2001621: ESTUDIOS DE PRE-INVERSION			1,000		1,000
21: CULTURA Y DEPORTE		279,796	55,610	36,314	371,720
2103462: MEJORAMIENTO DE PLATAFORMA DEPORTIVA EN EL AA.HH. MARIA GORETTI, DISTRITO DE CASTILLA - PIURA - PIURA		248,479	55,610	34,103	338,192
2246798: INSTALACION DE SERVICIOS RECREACIONALES EN EL CASERIO TERELA, DISTRITO DE CASTILLA - PIURA - PIURA				2,211	2,211

Entidad / Función del Estado / Proyecto	2015	2016	2017	2018	Total
2305543: MEJORAMIENTO Y AMPLIACION DEL SERVICIO DEPORTIVO EN EL MINICOLISEO LOS MEDANOS DEL A.H. LOS MEDANOS, DISTRITO DE CASTILLA - PIURA - PIURA		31,317			31,317
22: EDUCACION	583,093	1,147,330	10,949	340,392	2,081,764
2023409: AMPLIACION Y REHABILITACION DE LA ESCUELA PRIMARIA N° 15186 - AMPLIACION SECUNDARIA DEL CASERIO EL PAPAYO - MEDIO PIURA - CASTILLA		0	3,075		3,075
2069739: MEJORAMIENTO DE INFRAESTRUCTURA EDUCATIVA EN LA I.E. MIGUEL CORTEZ AA.HH. CAMPO POLO, DISTRITO DE CASTILLA - PIURA - PIURA	333,186				333,186
2109783: MEJORAMIENTO DE LA INFRAESTRUCTURA EN LA I.E. N° 15015 HEROES DEL GENEPA DEL CERCADO DE CASTILLA, DISTRITO DE CASTILLA - PIURA - PIURA	11,000	287,500			298,500
2110861: MEJORAMIENTO DE LOS SERVICIOS EDUCATIVOS EN LA INSTITUCION EDUCATIVA PRIMARIA Y SECUNDARIA N° 15186 DEL CASERIO EL PAPAYO, DISTRITO DE CASTILLA - PIURA - PIURA		247,500			247,500
2110868: MEJORAMIENTO DE LOS SERVICIOS EDUCATIVOS EN LA I.E. N° 15181 DEL CASERIO TERELA - MEDIO PIURA, DISTRITO DE CASTILLA - PIURA - PIURA		247,777	0		247,777
2110870: MEJORAMIENTO DE LOS SERVICIOS EDUCATIVOS EN LA INSTITUCION EDUCATIVA N° 14119 DEL CASERIO RIO SECO, DISTRITO DE CASTILLA - PIURA - PIURA		244,344	4,489		248,833
2111958: MEJORAMIENTO DE LA INSTITUCION EDUCATIVA AGROPECUARIO N° 07 DEL AA.HH. CHICLAYITO, DISTRITO DE CASTILLA - PIURA - PIURA	238,907	4,155			243,062
2126819: MEJORAMIENTO DE LOS SERVICIOS EDUCATIVOS EN LA INSTITUCION EDUCATIVA PRIMARIA N° 15180 DEL CASERIO MIRAFLORES - MEDIO PIURA, DISTRITO DE CASTILLA - PIURA - PIURA		0		102,835	102,835
2130117: MEJORAMIENTO DE LOS SERVICIOS NO ESCOLARIZADOS EN EL PRONOEI MUNICIPAL ANGELES DE JESUS DEL CASERIO LA OBRILLA, DISTRITO DE CASTILLA - PIURA - PIURA				113,155	113,155
2159040: MEJORAMIENTO DEL SERVICIO EDUCATIVO EN EL PRONOEI MUNICIPAL LOS CONEJITOS EN EL A.H NUEVO CASTILLA, DISTRITO DE CASTILLA - PIURA - PIURA			2,033		2,033
2201512: MEJORAMIENTO DEL SERVICIO EDUCATIVO EN LA I.E. INICIAL N° 1039 DEL PROGRAMA DE VIVIENDA CIUDAD DEL NIÑO, DISTRITO DE CASTILLA - PIURA - PIURA	0	45,739			45,739
2258473: MEJORAMIENTO Y AMPLIACION DEL SERVICIO EDUCATIVO DE LA I.E. 056 CHAPAIRA, DISTRITO DE CASTILLA - PIURA - PIURA				31,370	31,370

Entidad / Función del Estado / Proyecto	2015	2016	2017	2018	Total
2272317: MEJORAMIENTO DEL SERVICIO DE EDUCACION INICIAL, EN LA INSTITUCION EDUCATIVA DIVINO NIÑO JESUS EN EL A.H. EL INDIIO, DISTRITO DE CASTILLA - PIURA - PIURA		0	1,352		1,352
2322843: MEJORAMIENTO DEL SERVICIO EDUCATIVO DEL NIVEL INICIAL EN LA I.E. N 1030 SAN RAFAEL DEL CASERIO SAN RAFAEL, DISTRITO DE CASTILLA - PIURA - PIURA		31,000		93,032	124,032
2335741: MEJORAMIENTO DE LOS SERVICIOS EDUCATIVOS EN LA I.E. N 1032 DEL A.H. VIRGEN DE LA PAZ, DISTRITO DE CASTILLA - PIURA - PIURA		39,315			39,315
23: PROTECCION SOCIAL			38,300		38,300
2020920: DESARROLLO DE CAPACIDADES A TRABAJADORES MUNICIPALES Y SOCIEDAD CIVIL			38,300		38,300
MUNICIPALIDAD DISTRITAL DE EL ALTO	14,156,108	7,641,598	7,564,587	10,627,019	39,989,312
03: PLANEAMIENTO, GESTION Y RESERVA DE CONTINGENCIA	257,880	121,251	0	207,461	586,592
2001621: ESTUDIOS DE PRE-INVERSION	257,880	121,251		207,461	586,592
05: ORDEN PUBLICO Y SEGURIDAD	6,564,448	4,551,563	307,051	5,562,112	16,985,174
2185262: INSTALACION DEL SERVICIO DE PROTECCION EN LOS SECTORES AA.HH. SEÑOR DE LOS MILAGROS-BARRIO VOLANTE-AA.HH. LAS MERCEDES, DISTRITO DE EL ALTO - TALARA - PIURA	1,287,305				1,287,305
2185909: INSTALACION DEL SERVICIO DE PROTECCION EN EL BARRIO VIÑA DEL MAR, DISTRITO DE EL ALTO - TALARA - PIURA	8,744	0			8,744
2187061: INSTALACION DEL SERVICIO DE PROTECCION EN EL A.H. LA CUMBRE, DISTRITO DE EL ALTO - TALARA - PIURA	13,948				13,948
2193441: MEJORAMIENTO DEL EQUIPAMIENTO E IMPLEMENTACION DE UN SISTEMA DE VIDEO VIGILANCIA DEL SERVICIO DE SEGURIDAD CIUDADANA EN LA CIUDAD DE EL ALTO, DISTRITO DE EL ALTO - TALARA - PIURA	18,781				18,781
2196244: INSTALACION DEL SERVICIO DE PROTECCION EN EL AA.HH. DIVINO NIÑO, DISTRITO DE EL ALTO - TALARA - PIURA	376,242	0			376,242
2199126: INSTALACION DE LOS SERVICIOS DE PROTECCION EN LA CALETA DE CABO BLANCO, DISTRITO DE EL ALTO - TALARA - PIURA	4,859,428	4,531,123	96,691		9,487,242
2244642: INSTALACION DEL SERVICIO DE PROTECCION EN EL BARRIO PIURA, DISTRITO DE EL ALTO - TALARA - PIURA	0	0	40,459	4,532,518	4,572,977
2264214: INSTALACION DEL SERVICIO PILOTO DE ALARMAS COMUNITARIAS EN LOS SECTORES DE AA.HH. LAS MERCEDES-AA.HH. JUAN PABLO-BARRIO PIURA Y BARRIO EL VOLANTE, DISTRITO DE EL ALTO - TALARA - PIURA		0		7,500	7,500
2267294: INSTALACION DEL SERVICIO DE PROTECCION EN EL AA.HH. EUDELIO MUÑOZ Y BARRIO EL VOLANTE, DISTRITO DE EL ALTO - TALARA - PIURA				39,547	39,547

Entidad / Función del Estado / Proyecto	2015	2016	2017	2018	Total
2301327: CREACION DEL SERVICIO DE PROTECCION Y OBRAS COMPLEMENTARIAS ENTRE LAS MZ. M Y N DEL AA.HH. EL PESCADOR EL ALTO, DISTRITO DE EL ALTO - TALARÁ - PIURA		20,440	8,760	982,547	1,011,747
2339923: CREACION DEL SERVICIO DE PROTECCION, EVACUACION PLUVIAL Y PREVENCIÓN DE RIESGOS DE LA ZONA NORTE DE LA CALETA CABO BLANCO, DISTRITO DE EL ALTO - TALARÁ - PIURA			161,141		161,141
08: COMERCIO	194,704			0	194,704
2185934: MEJORAMIENTO DEL MERCADO DE ABASTOS MUNICIPAL DE LA CIUDAD EL ALTO, DISTRITO DE EL ALTO - TALARÁ - PIURA	194,704				194,704
15: TRANSPORTE	1,824,162	139,774	21,928	1,028,328	3,014,192
2184800: MEJORAMIENTO DEL SERVICIO DE TRANSITABILIDAD VEHICULAR Y PEATONAL EN LAS CALLES DEL AA.HH. SAN PEDRO, DISTRITO DE EL ALTO - TALARÁ - PIURA	16,494				16,494
2187062: MEJORAMIENTO DEL SERVICIO DE TRANSITABILIDAD VEHICULAR Y PEATONAL EN LAS CALLES DEL BARRIO STAFF, DISTRITO DE EL ALTO - TALARÁ - PIURA	1,807,668	80,174			1,887,842
2189831: AMPLIACION DEL SERVICIO DE TRANSITABILIDAD PEATONAL Y EMBOQUILLADO EN EL BARRIO BLANCO, DISTRITO DE EL ALTO - TALARÁ - PIURA				342,471	342,471
2197817: MEJORAMIENTO DEL SERVICIO DE TRANSITABILIDAD VEHICULAR Y PEATONAL EN EL AA.HH. LAS MERCEDES, DISTRITO DE EL ALTO - TALARÁ - PIURA		0	21,928	213,940	235,868
2199387: MEJORAMIENTO DEL SERVICIO DE TRANSITABILIDAD VEHICULAR Y PEATONAL EN LOS SECTORES DE BARRIO TALARITA-BARRIO EL VOLANTE-AA.HH. LAS MERCEDES, DISTRITO DE EL ALTO - TALARÁ - PIURA	0	29,800			29,800
2241665: MEJORAMIENTO DEL SERVICIO DE TRANSITABILIDAD VEHICULAR Y PEATONAL EN EL AA.HH. RODOLFO SANCHEZ TORRES, DISTRITO DE EL ALTO - TALARÁ - PIURA		29,800		471,917	501,717
17: AMBIENTE	0	794,663	10,178	142,925	947,766
2192101: MEJORAMIENTO E IMPLEMENTACION DE PORTICO DE INGRESO A LA CALETA DE CABO BLANCO, DISTRITO DE EL ALTO - TALARÁ - PIURA		794,663	10,178		804,841
2397657: MEJORAMIENTO Y AMPLIACION DE LA PLAZA DE ARMAS DE LA CIUDAD DE EL ALTO, DISTRITO DE EL ALTO - TALARÁ - PIURA			0	142,925	142,925
18: SANEAMIENTO	1,182,639	28,720	155,052	1,814,257	3,180,668
2189829: AMPLIACION DEL SERVICIO DE AGUA POTABLE Y ALCANTARILLADO EN EL AA.HH. VILLA JARDIN, DISTRITO DE EL ALTO - TALARÁ - PIURA	0			267,599	267,599

Entidad / Función del Estado / Proyecto	2015	2016	2017	2018	Total
2189833: AMPLIACION DEL SERVICIO DE AGUA POTABLE Y ALCANTARILLADO EN EL BARRIO VERDE Y BARRIO BLANCO, DISTRITO DE EL ALTO - TALARA - PIURA	574,159	17,476			591,635
2191097: AMPLIACION DEL SERVICIO DE AGUA POTABLE Y ALCANTARILLADO EN EL AA.HH. RODOLFO SANCHEZ TORRES, DISTRITO DE EL ALTO - TALARA - PIURA	277,647				277,647
2201871: MEJORAMIENTO DEL SERVICIO DE AGUA POTABLE Y ALCANTARILLADO EN LOS SECTORES DE BARRIO EL VOLANTE-AA.HH. LAS MERCEDES-AA.HH. EUDELIO MUÑOZ, DISTRITO DE EL ALTO - TALARA - PIURA	309,799	5,565			315,364
2234176: INSTALACION DEL SERVICIO DE PROTECCION DEL BARRIO PLOMO, DISTRITO DE EL ALTO - TALARA - PIURA	21,034	5,679		1,501,124	1,527,837
2306823: MEJORAMIENTO DEL SERVICIO DE AGUA POTABLE Y ALCANTARILLADO EN LA AMPLIACION DEL AA.HH. LUCIANO CASTILLO, DISTRITO DE EL ALTO - TALARA - PIURA				29,958	29,958
2343322: MEJORAMIENTO DEL SISTEMA DE TRATAMIENTO DE AGUAS RESIDUALES EN LA CIUDAD DE EL ALTO, DISTRITO DE EL ALTO - TALARA - PIURA			155,052		170,628
19: VIVIENDA Y DESARROLLO URBANO	51,758	269,307	831,321	180,932	1,333,318
2001621: ESTUDIOS DE PRE-INVERSION			420,500		420,500
2185261: MEJORAMIENTO Y EMBOQUILLADO DEL LATERAL IZQUIERDO DE LA AV. SANTOS VILCHEZ-PROG. 0+000 A LAPROG. 0+160, DISTRITO DE EL ALTO - TALARA - PIURA		220,932			220,932
2185909: INSTALACION DEL SERVICIO DE PROTECCION EN EL BARRIO VIÑA DEL MAR, DISTRITO DE EL ALTO - TALARA - PIURA			391,046	132,332	523,378
2189831: AMPLIACION DEL SERVICIO DE TRANSITABILIDAD PEATONAL Y EMBOQUILLADO EN EL BARRIO BLANCO, DISTRITO DE EL ALTO - TALARA - PIURA	10,125		0		10,125
2193814: CREACION DE LA ALAMEDA RECREATIVA EN EL BARRIO TALARITA, DISTRITO DE EL ALTO - TALARA - PIURA	0	9,975	4,275		14,250
2199386: CREACION DEL MIRADOR EN EL BARRIO VERDE, DISTRITO DE EL ALTO - TALARA - PIURA	11,000	11,000			22,000
2246245: MEJORAMIENTO DEL PARQUE ARMANDO ARELLANO DEL BARRIO EL VOLANTE, DISTRITO DE EL ALTO - TALARA - PIURA	30,633	5,700			36,333
2247367: MEJORAMIENTO DEL PARQUE DEL BARRIO PIURA, DISTRITO DE EL ALTO - TALARA - PIURA		21,700			21,700
2321973: CREACION DEL PORTICO DE INGRESO DE LOS ORGANOS A LA CIUDAD DE EL ALTO, DISTRITO DE EL ALTO - TALARA - PIURA		0	15,500	15,500	31,000

Entidad / Función del Estado / Proyecto	2015	2016	2017	2018	Total
2343491: MEJORAMIENTO Y AMPLIACION DEL CEMENTERIO MUNICIPAL DE CABO BLANCO, DISTRITO DE EL ALTO - TALARA - PIURA				33,100	33,100
20: SALUD	185,158				185,158
2178427: MEJORAMIENTO, AMPLIACION DE LOS SERVICIOS DE ATENCION DEL ESTABLECIMIENTO DE SALUD DE EL ALTO, MICRORED LOS ORGANOS, RED SULLANA, DISA SULLANA PIURA II, DISTRITO DE EL ALTO - TALARA - PIURA	185,158				185,158
21: CULTURA Y DEPORTE	1,483,040	1,476,707	6,148,312	1,344,854	10,452,913
2187059: CREACION DEL COMPLEJO DEPORTIVO EN EL BARRIO EL VOLANTE, DISTRITO DE EL ALTO - TALARA - PIURA	113,459				113,459
2190239: CREACION DEL COMPLEJO POLIDEPORTIVO MUNICIPAL EL ALTO, DISTRITO DE EL ALTO - TALARA - PIURA	1,347,512	1,476,707	6,148,312	673,118	9,645,649
2235571: MEJORAMIENTO DE LA PLATAFORMA DEPORTIVA EN EL BARRIO PIURA, DISTRITO DE EL ALTO - TALARA - PIURA	10,769			375,166	385,935
2268039: MEJORAMIENTO DE LA PLATAFORMA DEPORTIVA EN EL AA.HH. PRIMAVERA, DISTRITO DE EL ALTO - TALARA - PIURA	11,300			296,570	307,870
22: EDUCACION	2,150,693	66,696	51,805	346,150	2,615,344
2189910: MEJORAMIENTO E IMPLEMENTACION DE COBERTURA EN LA I.E. 15032, DISTRITO DE EL ALTO - TALARA - PIURA	2,028,924	66,696	51,805		2,147,425
2196245: INSTALACION DE TECNOLOGIAS DE LA INFORMACION Y LA COMUNICACION, E IMPLEMENTACION DE ENERGIA SOLAR FOTOVOLTAICA EN LA I.E. FELIX CIPRIANO CORONEL ZEGARRA, DISTRITO DE EL ALTO - TALARA - PIURA	54,905		0		54,905
2199385: MEJORAMIENTO Y AMPLIACION DE LOS SERVICIOS DE EDUCACION INICIAL DE LA I.E N 614, DISTRITO DE EL ALTO - TALARA - PIURA	66,864				66,864
2321971: MEJORAMIENTO Y AMPLIACION DEL AREA DE COMPUTO DE LA I.E. ESPECIAL JUANITO BOSCO, DISTRITO DE EL ALTO - TALARA - PIURA		0		346,150	346,150
23: PROTECCION SOCIAL	261,626	192,917	38,940		493,483
2189836: CREACION DE LA CASA DEL ADULTO MAYOR EN EL BARRIO EL VOLANTE, DISTRITO DE EL ALTO - TALARA - PIURA	7,788				7,788
2196243: CREACION Y EQUIPAMIENTO DE LA CASA DE LA JUVENTUD DE LA CIUDAD DE EL ALTO, DISTRITO DE EL ALTO - TALARA - PIURA	73,622	11,200			84,822
2201873: MEJORAMIENTO Y AMPLIACION DEL COMEDOR Y VASO DE LECHE DEL AA.HH. VILLA BLONDELL, DISTRITO DE EL ALTO - TALARA - PIURA	180,216	181,717	0		361,933
2335144: CREACION DEL COMEDOR COMUNAL EN EL BARRIO PLOMO, DISTRITO DE EL ALTO - TALARA - PIURA		0	38,940		38,940

Entidad / Función del Estado / Proyecto	2015	2016	2017	2018	Total
MUNICIPALIDAD DISTRITAL DE LA BREA	13,228,318	5,563,040	3,705,937	6,527,030	29,024,325
03: PLANEAMIENTO, GESTION Y RESERVA DE CONTINGENCIA	672,800	240,200	326,600	1,036,314	2,275,914
2001621: ESTUDIOS DE PRE-INVERSION	672,800	240,200	326,600	393,640	1,633,240
2128981: RECONSTRUCCION DEL MERCADO DE ABASTOS EN LA CIUDAD DE NEGRITOS, DISTRITO DE LA BREA - TALARA - PIURA				642,674	642,674
05: ORDEN PUBLICO Y SEGURIDAD	3,261,417	4,036,717	1,809,675	22,953	9,130,762
2105121: MEJORAMIENTO DEL SERVICIO DE ATENCION DE LA COMPAÑIA DE BOMBEROS VOLUNTARIOS N 62 DE LA CIUDAD DE NEGRITOS, DISTRITO DE LA BREA - TALARA - PIURA	39,109	0			39,109
2124124: CONSTRUCCION Y MEJORAMIENTO DEL SISTEMA DE DRENAJE PLUVIAL EN LOS SECTORES DE LOS ALGARROBOS, LOS PINOS, LA CAPILLA, VILLA SATELITE, SAN VICENTE, SAN CRISTOBAL BAJO, DE LA CIUDAD DE NEGRITOS, DISTRITO DE LA BREA - TALARA - PIURA		8,500			8,500
2186564: MEJORAMIENTO DE LOS SERVICIOS DE TRANSITABILIDAD PEATONAL Y VEHICULAR DE LA AV, ALEJANDRO TABOADA, DISTRITO DE LA BREA - TALARA - PIURA	1,796,474	66,510			1,862,984
2191624: INSTALACION DE LOS SERVICIOS DE PROTECCION Y DRENAJE PLUVIAL EN EL SECTOR DEL ANTIGUO HOSPITAL SAN JOSE, DISTRITO DE LA BREA - TALARA - PIURA		20,233			20,233
2192765: MEJORAMIENTO DEL SERVICIO DE TRANSITABILIDAD VEHICULAR Y PEATONAL EN EL PASAJE MARIANO MELGAR (TRAMO 1, 2 Y 3) DEL SECTOR LOS BOMBEROS, DISTRITO DE LA BREA - TALARA - PIURA		29,198			29,198
2192766: MEJORAMIENTO DE LOS SERVICIOS DE MAESTRANZA DE LA MUNICIPALIDAD DISTRITAL DE LA BREA, DISTRITO DE LA BREA - TALARA - PIURA	485,566	14,000	3,500	1,794	504,860
2194371: INSTALACION DE LOS SERVICIOS DE PROTECCION Y DRENAJE PLUVIAL ENTRE LOS SECTORES DE LA CALLE CAJAMARCA Y SAN CRISTOBAL BAJO, DISTRITO DE LA BREA - TALARA - PIURA	761,848	0			761,848
2200173: INSTALACION DE LOS SERVICIOS DE PROTECCION DE VIVIENDAS EN LA CALLE AREQUIPA DEL SECTOR LA DRAGA, DISTRITO DE LA BREA - TALARA - PIURA	6,500	8,500	0		15,000
2201711: MEJORAMIENTO DE LA TRANSITABILIDAD PEATONAL DE LOS PASAJES 1, 2 Y 3 (POSTIGOS ENTRE LAS CALLES CALLAO, AMAZONAS, APURIMAC Y AREQUIPA DEL SECTOR LA DRAGA, DISTRITO DE LA BREA - TALARA - PIURA)	46,300	8,500			54,800
2273969: MEJORAMIENTO DE TRANSITABILIDAD PEATONAL Y VEHICULAR DE LA PARTE POSTERIOR DE LA PROLONGACION DE LA AVENIDA ALEJANDRO TABOADA, DISTRITO DE LA BREA - TALARA - PIURA	45,000	8,500			53,500



Entidad / Función del Estado / Proyecto	2015	2016	2017	2018	Total
2275120: MEJORAMIENTO DE TRANSITABILIDAD PEATONAL Y VEHICULAR DE VILLA EL PESCADOR Y URB. INDOAMERICA EN EL PUERTO MENOR SAN PABLO, DISTRITO DE LA BREA - TALARA - PIURA	61,120	26,193	1,466,255		1,553,568
2285136: CREACION DEL SERVICIO DE PROTECCION CONTRA INUNDACIONES EN LA QUEBRADA ALEJANDO TABOADA DE LA CIUDAD DE NEGRITOS, DISTRITO DE LA BREA - TALARA - PIURA		3,656,784	18,351		3,675,135
2292590: CREACION DEL SERVICIO DE PROTECCION EN LOS SECTORES LA CAPILLA Y VICTOR VALIENTE, DISTRITO DE LA BREA - TALARA - PIURA	6,500	4,793			11,293
2292610: CREACION DEL SERVICIO DE PROTECCION VILLA SATELITE, A.H. MICHAELA BASTIDAS, LOS ALGARROBOS Y LOS PINOS, DISTRITO DE LA BREA - TALARA - PIURA	6,500	10,275			16,775
2292616: CREACION DEL SERVICIO DE PROTECCION EN LOS SECTORES NUEVO VILLA HERMOSA Y NUEVO AMANECER, DISTRITO DE LA BREA - TALARA - PIURA	6,500				6,500
2294698: CREACION DEL SERVICIO DE PROTECCION DEL PUERTO MENOR SAN PABLO, DISTRITO DE LA BREA - TALARA - PIURA		41,024			41,024
2294721: CREACION DEL SERVICIO DE PROTECCION EN EL SECTOR SAN CRISTOBAL ALTO, DISTRITO DE LA BREA - TALARA - PIURA		74,707			74,707
2325142: MEJORAMIENTO DE LOS SERVICIOS DE TRANSITABILIDAD PEATONAL Y VEHICULAR DE LA CALLE LIBERTAD, DISTRITO DE LA BREA - TALARA - PIURA		30,500			30,500
2327056: MEJORAMIENTO DE LOS SERVICIOS DE LA TRANSITABILIDAD PEATONAL DE LA AV LEONCIO PRADO, DISTRITO DE LA BREA - TALARA - PIURA		28,500			28,500
2331888: MEJORAMIENTO DE LOS SERVICIOS DE PROTECCION DE VIVIENDAS EN EL PASAJE SANTA MARIA Y PARTE ALTA DEL SECTOR SAN VICENTE, DISTRITO DE LA BREA - TALARA - PIURA			321,569	21,159	342,728
08: COMERCIO			618,110		618,110
2128981: RECONSTRUCCION DEL MERCADO DE ABASTOS EN LA CIUDAD DE NEGRITOS, DISTRITO DE LA BREA - TALARA - PIURA			618,110		618,110
14: INDUSTRIA	2,673,100	275,412			2,948,512
2128981: RECONSTRUCCION DEL MERCADO DE ABASTOS EN LA CIUDAD DE NEGRITOS, DISTRITO DE LA BREA - TALARA - PIURA	2,673,100	275,412			2,948,512
15: TRANSPORTE	1,436,875		826,652	1,106,592	3,370,119
2192765: MEJORAMIENTO DEL SERVICIO DE TRANSITABILIDAD VEHICULAR Y PEATONAL EN EL PASAJE MARIANO MELGAR (TRAMO 1, 2 Y 3) DEL SECTOR LOS BOMBEROS, DISTRITO DE LA BREA - TALARA - PIURA	1,409,212				1,409,212

Entidad / Función del Estado / Proyecto	2015	2016	2017	2018	Total
2194370: MEJORAMIENTO DEL SERVICIO DE TRANSITABILIDAD PEATONAL Y VEHICULAR Y EVACUACION DE AGUAS PLUVIALES DE LA TRANSVERSAL WILLIAM KALLOP DEL, DISTRITO DE LA BREA - TALARA - PIURA	27,663				27,663
2325142: MEJORAMIENTO DE LOS SERVICIOS DE TRANSITABILIDAD PEATONAL Y VEHICULAR DE LA CALLE LIBERTAD, DISTRITO DE LA BREA - TALARA - PIURA			816,652	515,815	1,332,467
2327056: MEJORAMIENTO DE LOS SERVICIOS DE LA TRANSITABILIDAD PEATONAL DE LA AV LEONCIO PRADO, DISTRITO DE LA BREA - TALARA - PIURA			10,000	590,777	600,777
18: SANEAMIENTO	924,625	9,469	0	2,169,532	3,103,626
2201095: MEJORAMIENTO DEL SISTEMA DE AGUA POTABLE Y ALCANTARILLADO DE LA AV. ALEJANDRO TABOADA Y CALLE LIBERTAD, DISTRITO DE LA BREA - TALARA - PIURA	924,625	9,469			934,094
2370127: CREACION DE LOS SERVICIOS DE AGUA Y ALCANTARILLADO EN EL SECTOR NUEVO SAN CRISTOBAL DISTRITO DE LA BREA - PROVINCIA DE TALARA - DEPARTAMENTO DE PIURA				19,350	19,350
2370139: CREACION DEL SERVICIO DE AGUA POTABLE Y ALCANTARILLADO EN LOS SECTORES 28 DE FEBRERO, AMPLIACION LOS PINOS Y AMPLIACION LOS ALGARROBOS DEL DISTRITO DE LA BREA - PROVINCIA DE TALARA - DEPARTAMENTO DE PIURA				177,202	177,202
2370743: MEJORAMIENTO DEL SERVICIO DE AGUA POTABLE Y ALCANTARILLADO DEL SECTOR LOS PORTALES, DISTRITO DE LA BREA - TALARA PIURA DISTRITO DE LA BREA - PROVINCIA DE TALARA - DEPARTAMENTO DE PIURA				234,507	234,507
2422614: CREACION DE LOS SERVICIOS DE AGUA POTABLE Y ALCANTARILLADO, DEL A.H. JESUS ES MI PASTOR - DISTRITO DE LA BREA - PROVINCIA DE TALARA - DEPARTAMENTO DE PIURA				235,161	235,161
2422628: CREACION DE LOS SERVICIOS DE AGUA POTABLE Y ALCANTARILLADO DEL SECTOR VILLA DR PEDRO HOYOS DEL DISTRITO DE LA BREA - PROVINCIA DE TALARA - DEPARTAMENTO DE PIURA				373,371	373,371
2422721: RENOVACION DE RED SECUNDARIA; EN EL(LA) SERVICIO DE AGUA POTABLE Y ALCANTARILLADO EN EL PASAJE F (POSTIGOS DE LA CALLE JUANIN Y LIBERTAD) DISTRITO DE LA BREA, PROVINCIA TALARA, DEPARTAMENTO PIURA				347,829	347,829
2422742: RENOVACION DE RED SECUNDARIA; EN EL(LA) SERVICIO DE AGUA POTABLE Y ALCANTARILLADO EN EL PASAJE ALFONSO UGARTE Y CALLE PESCADERIA DISTRITO DE LA BREA, PROVINCIA TALARA, DEPARTAMENTO PIURA				396,127	396,127

Entidad / Función del Estado / Proyecto	2015	2016	2017	2018	Total
2427143: RENOVACION DE RED SECUNDARIA; EN EL(LA) EN EL SERVICIO DE AGUA POTABLE Y ALCANTARILLADO EL A.H. SAN VICENTE ALTO Y TRANSVERSAL CON EL A.H. SAN CRISTOBAL, DISTRITO DE LA BREA TALARA -PIUR DISTRITO DE LA BREA, PROVINCIA TALARA, DEPARTAMENTO PIURA				370,985	370,985
2427247: RENOVACION DE RED SECUNDARIA; EN EL(LA) SERVICIO DE AGUA POTABLE Y ALCANTARILLADO EN EL PASAJE JOSE ANTONIO ENCINAS FRANCO, ENTRE LA CALLE JESUS Y CALLE HUANUCO DISTRITO DE LA BREA, PROVINCIA TALARA, DEPARTAMENTO PIURA				15,000	15,000
19: VIVIENDA Y DESARROLLO URBANO	238,199	70,291		2,010,438	2,318,928
2136309: CONSTRUCCION DE ALAMEDA Y ACCESOS VIALES EN LA CALLE GRAU DEL PUERTO MENOR SAN PABLO DE LA CIUDAD LA BREA NEGRITOS, DISTRITO DE LA BREA - TALARA - PIURA		8,500			8,500
2192944: CREACION DEL SALON DE USOS MULTIPLES EN LA URBANIZACION BELCO, DISTRITO DE LA BREA - TALARA - PIURA	202,064	24,691			226,755
2193239: MEJORAMIENTO DE LOS SERVICIOS DEL AREA DE INFRAESTRUCTURA; UNIDAD FORMULADORA; CATASTRO Y CONTROL URBANO DE LA MUNICIPALIDAD DISTRITAL DE LA BREA, DISTRITO DE LA BREA - TALARA - PIURA	36,135	5,600			41,735
2323614: MEJORAMIENTO DEL SERVICIO DE TRANSITABILIDAD PEATONAL Y PROTECCION DE VIVIENDAS EN EL SECTOR SAN CRISTOBAL ALTO, DISTRITO DE LA BREA - TALARA - PIURA				2,010,438	2,010,438
2335006: AMPLIACION, MEJORAMIENTO DEL SERVICIO DEL CEMENTERIO MUNICIPAL PLEBISCITO REVERENDO PADRE JOSE SEMINARIO PINGO DE LA CIUDAD DE NEGRITOS, DISTRITO DE LA BREA - TALARA - PIURA		31,500			31,500
20: SALUD				80,151	80,151
2001621: ESTUDIOS DE PRE-INVERSION				80,151	80,151
21: CULTURA Y DEPORTE	446,771	23,368			470,139
2177813: INSTALACION DE LOS SERVICIOS DEPORTIVOS Y DE ESPARCIMIENTO EN EL SECTOR SAN CRISTOBAL BAJO, DISTRITO DE LA BREA - TALARA - PIURA	203,253				203,253
2194961: MEJORAMIENTO DE LOS SERVICIOS DEPORTIVOS EN EL AH LA CAPI-LLA, DISTRITO DE LA BREA - TALARA - PIURA	186,018	16,868			202,886
2248182: MEJORAMIENTO DE LOS SERVICIOS DEPORTIVOS Y RECREATIVOS. EN EL SECTOR DE LA CALLE PIURA, DISTRITO DE LA BREA - TALARA - PIURA	57,500	6,500			64,000
22: EDUCACION	3,574,531	907,583	124,900	101,050	4,708,064
2001621: ESTUDIOS DE PRE-INVERSION				101,050	101,050

Entidad / Función del Estado / Proyecto	2015	2016	2017	2018	Total
2085340: MEJORAMIENTO DEL SERVICIO EDUCATIVO DE LA I.E. N 15033, JOSE ENCINAS FRANCO, EN LA CIUDAD DE NEGRITOS, DISTRITO DE LA BREA - TALARA - PIURA	3,574,531	897,083	124,900		4,596,514
2163546: MEJORAMIENTO DE LOS SERVICIOS EDUCATIVOS DE LA I.E.S.M. LA BREA, EN LA CIUDAD DE NEGRITOS, DISTRITO DE LA BREA - TALARA - PIURA		10,500			10,500
MUNICIPALIDAD DISTRITAL DE TAMBO GRANDE	13,991,211	6,255,528	5,676,903	11,140,642	37,064,284
O3: PLANEAMIENTO, GESTION Y RESERVA DE CONTINGENCIA	656,872	808,324	474,532	2,139,631	4,079,359
2001621: ESTUDIOS DE PRE-INVERSION	636,552	708,324	474,532	1,305,831	3,125,239
2139933: FORTALECIMIENTO DE LA CAPACIDAD OPERATIVA, RESOLUTIVA E INSTALACIONES DEL DEPARTAMENTO DE MAGUINARIA Y EQUIPO DE LA MUNICIPALIDAD DISTRITAL DE TAMBOGRANDE DEL, DISTRITO DE TAMBO GRANDE - PIURA - PIURA		100,000		833,800	933,800
2139958: FORTALECIMIENTO DE LA CAPACIDAD OPERATIVA Y RESOLUTIVA DE LA MUNICIPALIDAD DISTRITAL DE TAMBOGRANDE DEL, DISTRITO DE TAMBO GRANDE - PIURA - PIURA	20,320				20,320
O5: ORDEN PUBLICO Y SEGURIDAD		0	72,216	4,989,329	5,061,545
2320511: MEJORAMIENTO DEL SERVICIO DE SEGURIDAD CIUDADANA EN LA ZONA URBANA DEL, DISTRITO DE TAMBO GRANDE - PIURA - PIURA		0	72,216	4,989,329	5,061,545
10: AGROPECUARIA	260				260
2142535: MEJORAMIENTO DEL SISTEMA DE RIEGO CANAL LATERAL 27 VALLE DE LOS INCAS DEL, DISTRITO DE TAMBO GRANDE - PIURA - PIURA	260				260
12: ENERGIA	1,022,891	188,213	15,092	23,800	1,249,996
2144130: AMPLIACION DE REDES SECUNDARIAS Y CONEXIONES DOMICILIARIAS EN LOS CASERIOS DE MONTEVERDE ALTO, GURAGUAOS BAJO, GUARAGUAOS ALTO, LOS ZAPATAS, MALINGAS GRANDE, EL CARBON, LA VALENTINA - ZONA MALINGAS DEL, DISTRITO DE TAMBO GRANDE - PIURA - PIURA	10,500				10,500
2157419: INSTALACION DEL SERVICIO DE ENERGIA ELECTRICA MEDIANTE SISTEMA CONVENCIONAL EN LOS SECTORES JORGE CHAVEZ, SAN MIGUEL JORGE CHAVEZ- LATERAL 50 Y VALLE HERMOSO - ZONA LA PEÑITA, DISTRITO DE TAMBO GRANDE - PIURA - PIURA	857,670	29,262			886,932
2217178: AMPLIACION DEL SERVICIO DE ENERGIA ELECTRICA MEDIANTE SISTEMA CONVENCIONAL EN LOS SECTORES DE TOTORAL ALTO, TOTORAL BAJO, LEONCIO PRADO, CERRO DE LEONES, SAN PEDRO, MIRAFLORES BAJO - ZONA DE TEJEDORES DEL, DISTRITO DE TAMBO GRANDE - PIURA - PIURA	154,721	158,951	15,092		328,764

Entidad / Función del Estado / Proyecto	2015	2016	2017	2018	Total
2405697: AMPLIACION DEL SERVICIO DE ENERGIA ELECTRICA MEDIANTE SISTEMA CONVENCIONAL EN LAS CALLES LOS GIRASOLES Y GERANIOS DEL A.H SAGRADO CORAZON DE JESUS DE LA ZONA URBANA TAMBO GRANDE DEL DISTRITO DE TAMBO GRANDE - PROVINCIA DE PIURA - DEPARTAMENTO DE PIUR				23,800	23,800
15: TRANSPORTE	129,406	2,849,542	4,514,021	1,477,348	8,970,317
2105236: REHABILITACION DE ACCESOS CARROZABLES A LA CARRETERA PRINCIPAL LOCUTO - CALLEJONES DEL, DISTRITO DE TAMBO GRANDE - PIURA - PIURA		23,003			23,003
2126989: MEJORAMIENTO DE TROCHA CARROZABLE LATERAL AQUI ME QUEDO-LAS MONICAS-SANTA ROSA DE CURVAN DEL, DISTRITO DE TAMBO GRANDE - PIURA - PIURA	0	152,952	41,667		194,619
2150705: MEJORAMIENTO DE TROCHA CARROZABLE DEL CIRCUITO PEDREGAL, MAYTA CAPAC, SAN PABLO DEL VALLE, INCA ROCA Y JUAN VELASCO ALVARADO - ZONA VALLE DE LOS INCAS DEL, DISTRITO DE TAMBO GRANDE - PIURA - PIURA	11,340	219,899			231,239
2185684: MEJORAMIENTO DEL ACCESO PRINCIPAL AL MIRADOR TURISTICO - RECREACIONAL DEL AA. HH CERRO SANTA CRUZ - ZONA URBANA DEL, DISTRITO DE TAMBO GRANDE - PIURA - PIURA	107,066				107,066
2186941: MEJORAMIENTO DE LA TROCHA CARROZABLE A NIVEL DE AFIRMANDO EN EL CASERIO DE MIRAFLORES BAJO ENTRE LA PROGRESIVAS 0+000 Y LA PROGRESIVA 9+769 DE LA ZONA DE TEJEDORES DEL, DISTRITO DE TAMBO GRANDE - PIURA - PIURA	1,000	3,281			4,281
2246945: CONSTRUCCION DE INFRAESTRUCTURA VEHICULAR Y PEATONAL EN LOS JIRONES: TUPAC AMARU Y GIRASOLES EN EL ASENTAMIENTO HUMANO ANDRES RAZURI DEL, DISTRITO DE TAMBO GRANDE - PIURA - PIURA	10,000				10,000
2300322: MEJORAMIENTO DEL SERVICIO DE TRANSITABILIDAD EN LA AV IGNACIA SCHAEFFER ENTRE LA CALLE LAS DALIAS HASTA EL OVALO CAMPESINO DE LA ZONA URBANA DEL, DISTRITO DE TAMBO GRANDE - PIURA - PIURA		2,450,407	4,472,354	1,177,348	8,100,109
2364621: RECUPERACION DEL OVALO EL CAMPESINO TAMBO GRANDE DEL DISTRITO DE TAMBO GRANDE - PROVINCIA DE PIURA - DEPARTAMENTO DE PIURA				300,000	300,000
18: SANEAMIENTO	10,732,161	2,178,818	331,621	787,720	14,030,320
2090577: AMPLIACION Y REHABILITACION DE LOS SISTEMAS DE AGUA POTABLE Y SANEAMIENTO DE LA CIUDAD DE TAMBOGRANDE DEL DISTRITO DE TAMBO GRANDE - PIURA - PIURA	6,879,757	919,101	150,564		7,949,422

Entidad / Función del Estado / Proyecto	2015	2016	2017	2018	Total
2099654: CONSTRUCCION DEL SISTEMA DE AGUA POTABLE Y ELIMINACION DE EXCRETAS EN EL CENTRO POBLADO DE TEJEDORES Y EN LOS CASERIOS DE SANTA ROSA, LAS PALMERAS, BELLO HORIZONTE, Y PUEBLO NUEVO-ZONA DE TEJEDORES DEL, DISTRITO DE TAMBO GRANDE - PIURA - PIURA	11,040	0	181,057		192,097
2107388: CONSTRUCCION DE SISTEMA DE LETRINAS EN EL CASERIO OCOTO BAJO - MARGEN IZQUIERDA DEL, DISTRITO DE TAMBO GRANDE - PIURA - PIURA	149,891	3,467	0		153,358
2138850: CONSTRUCCION DEL SISTEMA DE ABASTECIMIENTO DE AGUA POTABLE Y LETRINAS EN LOS CASERIOS DE SAN MIGUEL DE SEREN, SAN JOSE, JESUS DEL VALLE Y CAHUIDE, ZONA DE VALLE DE LOS INCAS DEL, DISTRITO DE TAMBO GRANDE - PIURA - PIURA	9,239				9,239
2148917: AMPLIACION Y MEJORAMIENTO DE SISTEMA DE AGUA POTABLE Y ALCANTARILLADO EN EL CENTRO POBLADO LA CRUCETA DEL, DISTRITO DE TAMBO GRANDE - PIURA - PIURA	1,791,202	520,298		52,515	2,364,015
2150704: CONSTRUCCION DE SISTEMA DE AGUA POTABLE Y ELIMINACION DE EXCRETAS EN EL CENTRO POBLADO DE PALOMINOS Y CRUCE DE VEGA - ZONA CURVAN DEL, DISTRITO DE TAMBO GRANDE - PIURA - PIURA				156,626	156,626
2150706: INSTALACION DEL SISTEMA DE ABASTECIMIENTO DE AGUA POTABLE Y LETRINAS EN LOS CASERIOS DE AYAR AUCA, AYAR CACHI- ZONA DE VALLE DE LOS INCAS DEL, DISTRITO DE TAMBO GRANDE - PIURA - PIURA				299,999	299,999
2152802: MEJORAMIENTO DEL SISTEMA DE AGUA POTABLE Y LETRINAS EN LOS CASERIOS DE LOS CHUICAS, CALLEJONES Y SAN MARTIN DE MALINGUITAS, DISTRITO DE TAMBO GRANDE - PIURA - PIURA	0	18,291			18,291
2152803: INSTALACION DEL SISTEMA DE ABASTECIMIENTO DE AGUA POTABLE Y LETRINAS EN EL CENTRO POBLADO LA RITA - ZONA MARGEN IZQUIERDA DEL, DISTRITO DE TAMBO GRANDE - PIURA - PIURA				238,155	238,155
2178085: INSTALACION DEL SISTEMA DE AGUA POTABLE Y ELIMINACION DE EXCRETAS EN LOS CASERIOS DE MIRAFLORES ALTO Y MIRAFLORES BAJO DE LA ZONA DE TEJEDORES DEL, DISTRITO DE TAMBO GRANDE - PIURA - PIURA		0		26,610	26,610
2184179: INSTALACION DEL SERVICIO DE AGUA POTABLE Y ELIMINACION DE EXCRETAS EN EL CASERIO ESPERANZA DE MI CAUTIVO - CP8, ZONA DE MALINGAS, DISTRITO DE TAMBO GRANDE - PIURA - PIURA		30,000			30,000
2184241: INSTALACION DEL SERVICIO DE AGUA POTABLE Y ELIMINACION DE EXCRETAS EN LOS CASERIOS DE GUARAGUAOS ALTO Y GUARAGUAOS BAJO, ZONA DE MALINGAS DEL, DISTRITO DE TAMBO GRANDE - PIURA - PIURA			0	8,000	8,000
2190699: INSTALACION DEL SERVICIO DE AGUA POTABLE Y ELIMINACION DE EXCRETAS EN EL CENTRO POBLADO CASARANA - ZONA MARGEN IZQUIERDA DEL, DISTRITO DE TAMBO GRANDE - PIURA - PIURA	13,030			5,815	18,845

Entidad / Función del Estado / Proyecto	2015	2016	2017	2018	Total
2192177: MEJORAMIENTO Y AMPLIACION DEL SERVICIO DE AGUA POTABLE Y SANEAMIENTO EN LOS CENTROS POBLADOS DE PEÑAROL, ALFREDO VILCA AGUILAR, PEÑA VIVA, SAN EDUARDO, LA CORUÑA Y LOS SECTORES DE SAN MARTIN Y LA COLCA - ZONA DE PEDREGAL DEL, DISTRITO DE TAMBO GRANDE	1,878,002	63,654	0	0	1,941,656
2194438: INSTALACION DEL SERVICIO DE AGUA POTABLE Y DE ELIMINACION DE EXCRETAS EN LOS CASERIOS DE LA ZONA DE SAN MARTIN CP 03 DEL, DISTRITO DE TAMBO GRANDE - PIURA - PIURA		624,007	0		624,007
20: SALUD	138,908	14,110	0	512,757	665,775
2073556: CONSTRUCCION Y EQUIPAMIENTO DEL PUESTO DE SALUD DEL CASERIO EL PORVENIR - HUALTACO III, DEL DISTRITO DE TAMBO GRANDE - PIURA - PIURA	138,408	2,110			140,518
2074452: MEJORAMIENTO, AMPLIACION DE LA INFRAESTRUCTURA Y EQUIPAMIENTO DEL PUESTO DE SALUD VILLA LA PEÑITA DEL, DISTRITO DE TAMBO GRANDE - PIURA - PIURA		12,000		231,893	243,893
2074563: MEJORAMIENTO AMPLIACION DE LA INFRAESTRUCTURA Y EQUIPAMIENTO DEL PUESTO DE SALUD DEL CENTRO POBLADO DE SINCHI ROCA DEL, DISTRITO DE TAMBO GRANDE - PIURA - PIURA	0			139,996	139,996
2095863: AMPLIACION Y MEJORAMIENTO DE LA INFRAESTRUCTURA Y EQUIPAMIENTO DEL PUESTO DE SALUD DE PALOMINOS DEL, DISTRITO DE TAMBO GRANDE - PIURA - PIURA		0	0	140,868	140,868
2102236: MEJORAMIENTO AMPLIACION DE LA INFRAESTRUCTURA Y EQUIPAMIENTO DEL PUESTO DE SALUD DEL CASERIO EL CONVENTO DEL, DISTRITO DE TAMBO GRANDE - PIURA - PIURA	500				500
21: CULTURA Y DEPORTE	11,300	40,156	0	206,584	258,040
2097079: CONSTRUCCION DE LA INFRAESTRUCTURA Y EQUIPAMIENTO DE LA BIBLIOTECA MUNICIPAL ENRIQUE LOPEZ ALBUJAR VILLA LA PEÑITA DEL, DISTRITO DE TAMBO GRANDE - PIURA - PIURA		26,906			26,906
2116827: CONSTRUCCION Y EQUIPAMIENTO DE PLATAFORMAS DEPORTIVAS EN LAS LOCALIDADES DE TEJEDORES, PUEBLO LIBRE, SAN MARTIN DE PEDREGAL, PEDREGAL ALTO, EL PAPAYO Y EN EL AA.HH. SANCHEZ CERRO-CRUCETA DEL, DISTRITO DE TAMBO GRANDE - PIURA - PIURA	11,300				11,300
2235235: INSTALACION DE LA PLATAFORMA DEPORTIVA MULTITUOS EN EL CENTRO POBLADO WIRACOCCHA DE LA ZONA VALLE LOS INCAS DEL, DISTRITO DE TAMBO GRANDE - PIURA - PIURA			0	176,353	176,353
2261701: CREACION DE LOSA DEPORTIVA MULTITUOS EN EL CENTRO POBLADO BELLO HORIZONTE EN LA ZONA DE TEJEDORES, DISTRITO DE TAMBO GRANDE - PIURA - PIURA		13,250			13,250

Entidad / Función del Estado / Proyecto	2015	2016	2017	2018	Total
2361448: CREACION DE CENTRO RECREACIONAL Y DEPORTIVO EN EL A.H. SAGRADO CORAZON DE JESUS, DE LA ZONA DE TAMBO GRANDE DEL DISTRITO DE TAMBO GRANDE - PROVINCIA DE PIURA - DEPARTAMENTO DE PIURA				30,231	30,231
22: EDUCACION	1,299,413	56,365	269,421	1,003,473	2,628,672
2070664: MEJORAMIENTO, AMPLIACION DE LA INFRAESTRUCTURA Y EQUIPAMIENTO DE LA I.E. N° 15106 DEL CASERIO LAS ZAPATAS DEL, DISTRITO DE TAMBO GRANDE - PIURA - PIURA	879				879
2070830: MEJORAMIENTO, AMPLIACION DE LA INFRAESTRUCTURA Y EQUIPAMIENTO DE LA I.E.I. N° 008 DEL CASERIO SAN ISIDRO 10-4 SAN LORENZO DEL, DISTRITO DE TAMBO GRANDE - PIURA - PIURA				99,499	99,499
2070843: MEJORAMIENTO, AMPLIACION DE LA INFRAESTRUCTURA Y EQUIPAMIENTO DE LA I.E.I. N° 360 SAN MARTIN DE PORRAS DEL CASERIO SAN MARTIN -HUALTACO I, DEL DISTRITO DE TAMBO GRANDE - PIURA - PIURA	102,185	4,867	238,421		345,473
2070922: MEJORAMIENTO, AMPLIACION DE LA INFRAESTRUCTURA Y EQUIPAMIENTO DE LA I.E. N° 15304 DEL CASERIO GUARAGUOS BAJO DEL, DISTRITO DE TAMBO GRANDE - PIURA - PIURA	9,908			110,004	119,912
207162: MEJORAMIENTO, AMPLIACION DE LA INFRAESTRUCTURA Y EQUIPAMIENTO DE LA I.E. SAN LORENZO DEL CENTRO POBLADO CRUCETA DEL, DISTRITO DE TAMBO GRANDE - PIURA - PIURA	346,568				346,568
2072827: MEJORAMIENTO, AMPLIACION DE INFRAESTRUCTURA Y EQUIPAMIENTO EN EL LA I.E. N° 15328 DEL CENTRO POBLADO HUALTACO III - CP10 DEL, DISTRITO DE TAMBO GRANDE - PIURA - PIURA	20,361	5,849			26,210
2072828: MEJORAMIENTO, AMPLIACION DE INFRAESTRUCTURA Y EQUIPAMIENTO EN LA I.E. N° 15152 DEL CENTRO POBLADO SAN PEDRILLO DEL, DISTRITO DE TAMBO GRANDE - PIURA - PIURA	228,255	24,463			252,718
2097084: CONSTRUCCION DE LA INFRAESTRUCTURA Y EQUIPAMIENTO DE LA INSTITUCION EDUCATIVA N° 15105 DEL CASERIO LA QUEBRADA PARALES - LA PEÑITA DEL, DISTRITO DE TAMBO GRANDE - PIURA - PIURA	94,500	500	0	72,618	167,618
2102198: MEJORAMIENTO, AMPLIACION Y EQUIPAMIENTO DE LA INSTITUCION EDUCATIVA N° 15195 DEL CASERIO COLERA CP2 DEL, DISTRITO DE TAMBO GRANDE - PIURA - PIURA	3,285				3,285
2102233: MEJORAMIENTO AMPLIACION DE LA INFRAESTRUCTURA Y EQUIPAMIENTO DE LA I.E. N° 14927 DEL CASERIO TEJEDORES 9-6 DEL, DISTRITO DE TAMBO GRANDE - PIURA - PIURA	248,742				248,742
2102233: MEJORAMIENTO AMPLIACION DE LA INFRAESTRUCTURA Y EQUIPAMIENTO DE LA I.E. N° 14927 DEL CASERIO TEJEDORES 9-6 DEL, DISTRITO DE TAMBO GRANDE - PIURA - PIURA		11,164			11,164



Entidad / Función del Estado / Proyecto	2015	2016	2017	2018	Total
2112164: SUSTITUCION Y MEJORAMIENTO DE LA INFRAESTRUCTURA EDUCATIVA DE LA INSTITUCION EDUCATIVA DEL NIVEL INICIAL N°469 - TEJEDORES BAJO DISTRITO DE TAMBOGRANDE	122,087			25,569	147,656
2112276: MEJORAMIENTO Y AMPLIACION DE LA INFRAESTRUCTURA DE LA I.E. SECUNDARIA - ATAHUALPA DEL CENTRO POBLADO ATAHUALPA - TAMBOGRANDE				28,810	28,810
2118253: AMPLIACION Y MEJORAMIENTO DE LA INFRAESTRUCTURA Y EQUIPAMIENTO DE LA INSTITUCION EDUCATIVA N° 20042 - ANGOSTURA - MARGEN IZQUIERDA DEL, DISTRITO DE TAMBO GRANDE - PIURA - PIURA	800	4,412			5,212
2124009: CONSTRUCCION Y EQUIPAMIENTO DE LOS SERVICIOS EDUCATIVOS DEL PRONOEI DEL CASERIO 09 DE OCTUBRE CP-11 DE LA ZONA DE SAN MARTIN CP3 DEL, DISTRITO DE TAMBO GRANDE - PIURA - PIURA	11,200				11,200
2125490: MEJORAMIENTO, AMPLIACION DE LA INFRAESTRUCTURA Y EQUIPAMIENTO DE LA INSTITUCION EDUCATIVA N° 20104 DEL CENTRO POBLADO ESPERANZA MI CAUTIVO CP -08 - ZONA DE MALINGAS DEL, DISTRITO DE TAMBO GRANDE - PIURA - PIURA	8,643	4,110			12,753
2197905: CREACION DEL SERVICIO EDUCATIVO EN EL PRONOEI AMIGUITOS DE JESUS DEL CENTRO POBLADO SAN PABLO DEL VALLE DEL, DISTRITO DE TAMBO GRANDE - PIURA - PIURA	102,000				102,000
2199737: MEJORAMIENTO DEL SERVICIO DE EDUCACION PRIMARIA EN LA I.E. N 15397 DEL CASERIO CHARAN COPOSO DE LA ZONA CURVAN DEL, DISTRITO DE TAMBO GRANDE - PIURA - PIURA		1,000		5,377	6,377
2273487: MEJORAMIENTO DE LOS SERVICIOS DE EDUCACION PRIMARIA EN LA I.E. SANTA JULIA BILLIART EN EL C.P TEJEDORES BAJO, ZONA DE TEJEDORES, DISTRITO DE TAMBO GRANDE - PIURA - PIURA				335,233	335,233
2312431: MEJORAMIENTO DE LOS SERVICIOS DE EDUCACION INICIAL EN LA I.E.I N 1341 DEL CENTRO POBLADO ESPERANZA DE MI CAUTIVO CP 8 MALINGAS DEL, DISTRITO DE TAMBO GRANDE - PIURA - PIURA			31,000		31,000
2335714: MEJORAMIENTO DE LOS SERVICIOS DE EDUCACION INICIAL, PRIMARIA Y SECUNDARIA EN LA INSTITUCION EDUCATIVA MIGUEL GRAU EN EL CENTRO POBLADO LAS MONICAS, ZONA CURVAN, DISTRITO DE TAMBO GRANDE - PIURA - PIURA				106,698	106,698
2352219: AMPLIACION MARGINAL DEL SERVICIO DE EDUCACION PRIMARIA DE LA INSTITUCION EDUCATIVA N° 15406 DEL CENTRO POBLADO LA GREDA ANTIQUA, ZONA MARGEN IZQUIERDA, DEL DISTRITO DE TAMBOGRANDE - PIURA - PIURA			0	70,121	70,121

Entidad / Función del Estado / Proyecto	2015	2016	2017	2018	Total
2361437: MEJORAMIENTO DEL SERVICIO DE EDUCACION DEL NIVEL INICIAL EN LA I.E N° 1560 DEL CENTRO POBLADO 09 DE OCTUBRE CP11 DEL DISTRITO DE TAMBO GRANDE - PROVINCIA DE PIURA - DEPARTAMENTO DE PIURA				109,800	109,800
2368612: MEJORAMIENTO DEL SERVICIO DE EDUCACION DEL NIVEL INICIAL EN LA I.E 1344 DEL CENTRO POBLADO OCOTO BAJO DEL DISTRITO DE TAMBO GRANDE - PROVINCIA DE PIURA - DEPARTAMENTO DE PIURA				39,744	39,744
23: PROTECCION SOCIAL	0	120,000			120,000
2200203: MEJORAMIENTO Y AMPLIACION DE LOS SERVICIOS RECREACIONALES Y SOCIALES EN EL CENTRO POBLADO SANTA ROSA DE CURVAN DE LA ZONA DE CURVAN DEL, DISTRITO DE TAMBO GRANDE - PIURA - PIURA MUNICIPALIDAD DISTRITAL DE VICE	5,197,677	5,500,177	4,353,367	6,024,612	21,075,833
03: PLANEAMIENTO, GESTION Y RESERVA DE CONTINGENCIA	569,671	721,595	237,888	1,097,016	2,626,170
2000634: FORTALECIMIENTO INSTITUCIONAL	0	24,647	0		24,647
2001621: ESTUDIOS DE PRE-INVERSION	324,423	329,240	231,488	113,798	998,949
2222636: MEJORAMIENTO DE LA PRESTACION DE LOS SERVICIOS MUNICIPALES DE LA MUNICIPALIDAD DISTRITAL DE VICE, DISTRITO DE VICE - SECHURA - PIURA	65,486	23,225			88,711
2223374: MEJORAMIENTO DE LOS SERVICIOS DE SANEAMIENTO FISICO LEGAL EN VICE, DISTRITO DE VICE - SECHURA - PIURA	74,700	77,769			152,469
2225755: MEJORAMIENTO Y AMPLIACION DE LA CAPACIDAD RESOLUTIVA CON MAQUINARIA PESADA EN LA MUNICIPALIDAD DE VICE, DISTRITO DE VICE - SECHURA - PIURA	105,062	107,027			212,089
2313362: MEJORAMIENTO DEL SERVICIO DE PROMOCION E INTEGRACION SOCIAL DE LA GERENCIA DE SERVICIOS SOCIALES DE LA MUNICIPALIDAD DISTRITAL DE VICE, DISTRITO DE VICE - SECHURA - PIURA		159,687	6,400	7,610	173,697
2380654: AMPLIACION DEL SERVICIO DE ENERGIA ELECTRICA EN LOS SECTORES AA.HH. NUEVO SAN MARTIN SECTOR OESTE; AA.HH. SAN JOSE SECTOR LA PRIMAVERA I Y AA.HH. NUEVO VIRGEN DEL CARMEN; DISTRITO DE VICE, SECHURA - PIURA				6,000	6,000
2432438: REPARACION DE CERCO PERIMETRICO Y CONTROL DE ACCESO, BAÑO O SERVICIOS SANITARIOS Y LOSA DE CONCRETO; CONSTRUCCION DE TECHOS BLANDOS DESMONTABLES; EN EL(LA) COLISEO MUNICIPAL ALFONSO UGARTE DEL DISTRITO DE VICE, PROVINCIA SECHURA, DEPARTAMENTO PIURA				969,608	969,608
05: ORDEN PUBLICO Y SEGURIDAD	137,226	29,962		4,500	171,688
2224458: MEJORAMIENTO DEL SERVICIO DE SEGURIDAD CIUDADANA, DISTRITO DE VICE - SECHURA - PIURA	137,226	29,962		4,500	171,688

Entidad / Función del Estado / Proyecto	2015	2016	2017	2018	Total
09: TURISMO			92,270	155,198	247,468
2322265: MEJORAMIENTO DE LOS SERVICIOS TURISTICOS DE INTERPRETACION, INFORMACION Y ORIENTACION EN EL CIRCUITO DE PLAYAS VICE - LA TORTUGA, DISTRITO DE VICE - SECHURA - PIURA			92,270	155,198	247,468
10: AGROPECUARIA	0		12,000	534,016	546,016
2177598: MEJORAMIENTO DEL SERVICIO DE TRANSITABILIDAD VEHICULAR Y PEATONAL EN EL AH SAN PEDRO DE BECARA - LETIRA, DISTRITO DE VICE - SECHURA - PIURA				178,189	178,189
2184260: MEJORAMIENTO DEL SERVICIO DE TRANSITABILIDAD VEHICULAR Y PEATONAL EN EL CERCADO DE VICE SECTOR VIRGEN DEL CARMEN, DISTRITO DE VICE - SECHURA - PIURA				63,927	63,927
2190641: MEJORAMIENTO DEL SERVICIO DE TRANSITABILIDAD VEHICULAR Y PEATONAL EN LAS CALLES DEL SECTOR SUR DE LA VILLA LETIRA, DISTRITO DE VICE - SECHURA - PIURA				282,900	282,900
2290195: MEJORAMIENTO DEL SERVICIO DE AGUA DEL SISTEMA DE RIEGO DEL CANAL URIZAR, SECTORES URIZAR Y ALTO DE ECHE, DISTRITO DE VICE - SECHURA - PIURA			12,000		12,000
2337551: MEJORAMIENTO DEL SERVICIO DE AGUA DEL SISTEMA DE RIEGO DEL CANAL LEONARDO DEL CASERIO SANTA ROSA DE SATUYO, DISTRITO DE VICE - SECHURA - PIURA				9,000	9,000
12: ENERGIA	197,628	480,329	127,472	438,621	1,244,050
2135767: AMPLIACION DE REDES PRIMARIAS SECUNDARIAS Y CONEXIONES DOMICILIARIAS DE 7 SECTORES DEL DISTRITO DE VICE, PROVINCIA DE SECHURA - PIURA	0	402,421	7,779		410,200
2201096: INSTALACION DEL SERVICIO DE ENERGIA ELECTRICA MEDIANTE EL SISTEMA CONVENCIONAL EN EL AA HH JESUS MARIA DE LA VILLA LETIRA, DISTRITO DE VICE - SECHURA - PIURA	197,628		6,500	99,308	303,436
2285968: AMPLIACION DEL SERVICIO DE ENERGIA ELECTRICA MEDIANTE EL SISTEMA CONVENCIONAL EN EL CERCADO DE VICE - SECTOR SEÑOR CAUTIVO, DISTRITO DE VICE - SECHURA - PIURA	0	77,908			77,908
2380654: AMPLIACION DEL SERVICIO DE ENERGIA ELECTRICA EN LOS SECTORES AA.HH. NUEVO SAN MARTIN SECTOR OESTE, AA.HH. SAN JOSE SECTOR LA PRIMAVERA I Y AA.HH. NUEVO VIRGEN DEL CARMEN, DISTRITO DE VICE, SECHURA - PIURA			113,193	339,313	452,506
15: TRANSPORTE	606,375	1,615,815	1,118,010	509,899	3,850,099
2001621: ESTUDIOS DE PRE-INVERSION			64,703		64,703

Entidad / Función del Estado / Proyecto	2015	2016	2017	2018	Total
2121237: CONSTRUCCION DE PISTAS Y VEREDAS EN LAS CALLES AA.HH. SAN JOSE, DISTRITO DE VICE, PROVINCIA DE SECHURA - PIURA	479,179	364,161	143,945		987,285
2167089: MEJORAMIENTO DEL SERVICIO DE TRANSITABILIDAD VEHICULAR Y PEATONAL EN EL AH LAS MERCEDES, DISTRITO DE VICE - SECHURA - PIURA	125,196		0		125,196
2167829: CREACION DE ALAMEDA EN LA AV. MIGUEL F. CERRO ENTRE LA QUEBRADA Y CALLE ILO DEL CERCADO DE VICE, DISTRITO DE VICE - SECHURA - PIURA		698,743	473,541		1,172,284
2177598: MEJORAMIENTO DEL SERVICIO DE TRANSITABILIDAD VEHICULAR Y PEATONAL EN EL AH SAN PEDRO DE BECARA - LETIRA, DISTRITO DE VICE - SECHURA - PIURA			7,000		7,000
2192097: CONSTRUCCION DE VIAS DE ACCESO A LOCALES PUBLICOS EN EL CENTRO POBLADO LA TORTUGA, DISTRITO DE VICE - SECHURA - PIURA	2,000				2,000
2194738: MEJORAMIENTO DE LA INFRAESTRUCTURA VIAL URBANA Y DE DRENAJE PLUVIAL DE LA LOCALIDAD DE BECARA, DISTRITO DE VICE - SECHURA - PIURA		386,974			386,974
2224866: MEJORAMIENTO DEL SERVICIO DE TRANSITABILIDAD VEHICULAR Y PEATONAL EN EL CASERIO CHALACO, DISTRITO DE VICE - SECHURA - PIURA			67,823	344,222	412,045
2224872: MEJORAMIENTO DEL SERVICIO DE TRANSITABILIDAD VEHICULAR Y PEATONAL EN LA VILLA BECARA, DISTRITO DE VICE - SECHURA - PIURA			68,321		68,321
2224876: MEJORAMIENTO DEL SERVICIO DE TRANSITABILIDAD VEHICULAR Y PEATONAL EN LAS CALLES DEL SECTOR NORTE DE LA VILLA LETIRA, DISTRITO DE VICE - SECHURA - PIURA		165,937	292,677	0	458,614
2422352: MEJORAMIENTO DEL SERVICIO DE TRANSITABILIDAD VEHICULAR Y PEATONAL EN EL AA.HH. SEÑOR CAUTIVO DEL DISTRITO DE VICE - PROVINCIA DE SECHURA - DEPARTAMENTO DE PIURA				165,677	165,677
17: AMBIENTE	139,815	174,755	82,270	0	396,840
2176752: MEJORAMIENTO DE LA GESTION INTEGRAL DE RESIDUOS SOLIDOS MUNICIPALES, DISTRITO DE VICE - SECHURA - PIURA	139,815	174,755	82,270	0	396,840
18: SANEAMIENTO	652,773	422,007	20,335	69,693	1,164,808
2087510: REHABILITACION, MEJORAMIENTO Y AMPLIACION DEL SISTEMA DE AGUA POTABLE Y SANEAMIENTO BASICO DEL DISTRITO DE VICE, PROVINCIA DE SECHURA - PIURA	124,472	115,009			239,481
2185219: MEJORAMIENTO DEL SISTEMA DE DRENAJE PLUVIAL EN EL CERCA-DO DE VICE, DISTRITO DE VICE - SECHURA - PIURA	308,601	306,998	20,335	0	635,934
2203695: MEJORAMIENTO Y AMPLIACION DE REDES DE AGUA Y ALCANTARILLADO EN EL SECTOR VIRGEN DEL CARMEN, DISTRITO DE VICE - SECHURA - PIURA	219,700				219,700

Entidad / Función del Estado / Proyecto	2015	2016	2017	2018	Total
2277637: CREACION DE LOS SERVICIOS DE AGUA POTABLE Y ALCANTARILLADO EN EL AA HH JESUS MARIA DE LA VILLA LETIRA, DISTRITO DE VICE - SECHURA - PIURA				69,693	69,693
19: VIVIENDA Y DESARROLLO URBANO		439,473	101,026	93,558	634,057
2121237: CONSTRUCCION DE PISTAS Y VEREDAS EN LAS CALLES AA.HH. SAN JOSE, DISTRITO DE VICE, PROVINCIA DE SECHURA - PIURA				93,558	93,558
2223374: MEJORAMIENTO DE LOS SERVICIOS DE SANEAMIENTO FISICO LEGAL EN VICE, DISTRITO DE VICE - SECHURA - PIURA			60,364		60,364
2308838: MEJORAMIENTO DE LA PLAZA DE ARMAS MIGUEL GRAU DE LA VILLA VICE, DISTRITO DE VICE - SECHURA - PIURA		439,473	40,662		480,135
20: SALUD	15,250	615,139	25,930	376,130	1,032,449
2176403: MEJORAMIENTO Y AMPLIACION DEL SERVICIO DE SALUD EN EL PUESTO DE SALUD I-2 DE LA VILLA LETIRA, DISTRITO DE VICE - SECHURA - PIURA	15,250	236,440			251,690
2186329: MEJORAMIENTO DE LOS SERVICIOS DE SALUD DEL E.S I-2 DEL CENTRO POBLADO LA TORTUGA, DISTRITO DE VICE - SECHURA - PIURA				180,509	180,509
2247803: MEJORAMIENTO DE LOS SERVICIOS DE SALUD DEL E.S I-1 DEL CASERIO SANCHEZ, DISTRITO DE VICE - SECHURA - PIURA		265,300			265,300
2290086: MEJORAMIENTO DE LOS SERVICIOS DE SALUD DEL ESTABLECIMIENTO DE SALUD I-2 EN LA VILLA BECARA, DISTRITO DE VICE - SECHURA - PIURA		113,399	25,930		139,329
2300942: MEJORAMIENTO DE LOS SERVICIOS DE SALUD DEL CENTRO DE SALUD I-3 EN LA VILLA VICE, DISTRITO DE VICE - SECHURA - PIURA				195,621	195,621
21: CULTURA Y DEPORTE	1,147,588	387,357	1,583,019	1,508,274	4,626,238
2175685: MEJORAMIENTO DEL AREA DEPORTIVA LOS INOCENTES EN EL CASERIO LETIRA, DEL DISTRITO DE VICE, PROVINCIA DE SECHURA - PIURA				278,319	278,319
2187466: AMPLIACION Y MEJORAMIENTO DEL ESTADIO MUNICIPAL, DISTRITO DE VICE - SECHURA - PIURA	352,588	22,556			375,144
2244916: MEJORAMIENTO DEL SERVICIO DEPORTIVO DEL AA HH NUEVO SAN MARTIN DE LA VILLA VICE, DISTRITO DE VICE - SECHURA - PIURA			295,018		295,018
2246546: INSTALACION DEL MINICOLISEO MUNICIPAL EN EL CASERIO CHALACO, DISTRITO DE VICE - SECHURA - PIURA	353,987	286,423	157,801		798,211
2248011: MEJORAMIENTO DE LA PLATAFORMA DEPORTIVA EL PESCADOR EN EL CENTRO POBLADO LA TORTUGA, DISTRITO DE VICE - SECHURA - PIURA	441,013	78,378	540,533		1,059,924

Entidad / Función del Estado / Proyecto	2015	2016	2017	2018	Total
2271436: CREACION DEL SERVICIO RECREACIONAL ACTIVO EN EL AREA DEPORTIVA DEL CASERIO BECARA DEL DISTRITO DE VICE - PROVINCIA DE SECHURA - DEPARTAMENTO DE PIURA				7,500	7,500
2311600: MEJORAMIENTO DEL SERVICIO EN EL AREA DEPORTIVA ENTRE LA CALLE TUPAC AMARU, CALLE SAN MARTIN Y EL PASAJE SAN TOMAS, EN LA VILLA BECARA, DISTRITO DE VICE, PROVINCIA DE SECHURA - PIURA			210,615	193,299	403,914
2323827: MEJORAMIENTO DEL SERVICIO DE RECREACION ACTIVA EN EL ASENTAMIENTO HUMANO SAN JOSE, DISTRITO DE VICE - SECHURA - PIURA				277,624	277,624
2325367: MEJORAMIENTO DE LA PLAZA MIGUEL GRAU DE LA VILLA LETIRA, DISTRITO DE VICE - SECHURA - PIURA				10,000	10,000
2330894: MEJORAMIENTO DEL SERVICIO DE RECREACION ACTIVA EN EL AA.HH. LAS MERCEDES, DISTRITO DE VICE - SECHURA - PIURA			164,774		164,774
2334002: MEJORAMIENTO DEL SERVICIO DE RECREACION ACTIVA EN EL CASERIO SANTA ROSA DE SATUYO, DISTRITO DE VICE - SECHURA - PIURA			206,278	172,696	378,974
2399787: MEJORAMIENTO DEL SERVICIO DE RECREACION ACTIVA EN EL CENTRO POBLADO DE SANCHEZ - DISTRITO DE VICE - PROVINCIA DE SECHURA - REGION PIURA			8,000	412,984	420,984
2400542: CREACION DE SALON DE USOS MULTIPLES EN EL AA.HH. JULIO RODRIGUEZ DEL DISTRITO DE VICE - PROVINCIA DE SECHURA - REGION PIURA				155,852	155,852
22: EDUCACION	1,681,625	518,808	953,147	1,237,707	4,391,287
2102453: MEJORAMIENTO DE INFRAESTRUCTURA EDUCATIVA DE LA I.E. N° 14010 MIGUEL F. CERRO, DISTRITO DE VICE, PROVINCIA DE SECHURA - PIURA	125,894				125,894
2176405: MEJORAMIENTO Y AMPLIACION DEL SERVICIO EDUCATIVO EN LA INSTITUCION EDUCATIVA N°14100 CENTRO POBLADO LA TORTUGA, DISTRITO DE VICE - SECHURA - PIURA			412,625	182,540	595,165
2184261: AMPLIACION DEL SERVICIO EDUCATIVO EN LA INSTITUCION EDUCATIVA 14093 ABRAHAM RUIZ NUNURA DE LA VILLA LETIRA, DISTRITO DE VICE - SECHURA - PIURA	694,681	3,110			697,791
2184262: MEJORAMIENTO DEL SERVICIO EDUCATIVO EN LA IE N°022 DEL CASERIO CHALACO, DISTRITO DE VICE - SECHURA - PIURA			118,173		118,173
2188590: MEJORAMIENTO Y AMPLIACION DEL SERVICIO EDUCATIVO EN LA INSTITUCION EDUCATIVA 076 DE LA VILLA BECARA, DISTRITO DE VICE - SECHURA - PIURA		117,001	19,208		136,209
2190767: MEJORAMIENTO Y AMPLIACION DE LOS SERVICIOS DE EDUCACION INICIAL EN LA INSTITUCION EDUCATIVA 190 DEL SECTOR VIRGEN DEL CARMEN, DISTRITO DE VICE - SECHURA - PIURA		103,504			103,504

Entidad / Función del Estado / Proyecto	2015	2016	2017	2018	Total
2193540: MEJORAMIENTO DEL SERVICIO DE EDUCACION TEMPRANA EN LA VILLA VICE, DISTRITO DE VICE - SECHURA - PIURA	213,211	29,644			242,855
2195842: MEJORAMIENTO DE LOS SERVICIOS DE EDUCACION INICIAL EN LA INSTITUCION EDUCATIVA 357 DEL CENTRO POBLADO LA TORTUGA, DISTRITO DE VICE - SECHURA - PIURA	224,169			84,869	309,038
2197785: MEJORAMIENTO Y AMPLIACION DE LOS SERVICIOS DE EDUCACION INICIAL EN LA INSTITUCION EDUCATIVA 751 DEL MERCADO DE VICE, DISTRITO DE VICE - SECHURA - PIURA	111,434				111,434
2214655: MEJORAMIENTO DEL SERVICIO EDUCATIVO MEDIANTE LA INNOVACION TECNICA PEDAGOGICA EN LAS INSTITUCIONES EDUCATIVAS PUBLICAS, DISTRITO DE VICE - SECHURA - PIURA	153,932				153,932
2225133: MEJORAMIENTO DEL SERVICIO EDUCATIVO EN LA INSTITUCION EDUCATIVA N°15320, AH SAN JOSE, DISTRITO DE VICE - SECHURA - PIURA		123,662		114,625	238,287
2225950: MEJORAMIENTO Y AMPLIACION DEL SERVICIO EDUCATIVO DEL PRONOEI SEÑOR DE LOS MILAGROS EN EL CASERIO SANCHEZ, DISTRITO DE VICE - SECHURA - PIURA	158,304				158,304
2247006: MEJORAMIENTO Y AMPLIACION DE LOS SERVICIOS DE EDUCACION PRIMARIA DE LA IE JOSE OLAYA BALANDRA DE LA VILLA BECARA, DISTRITO DE VICE - SECHURA - PIURA		141,887	206,512	103,870	452,269
2247834: MEJORAMIENTO DE LOS SERVICIOS DE EDUCACION INICIAL EN EL PRONOEI LOS CAPULLITOS EN EL AA HH LAS MERCEDES DE LA VILLA VICE, DISTRITO DE VICE - SECHURA - PIURA				109,178	109,178
2331204: MEJORAMIENTO DEL SERVICIO DE ESTIMULACION TEMPRANA EN LA SET NIÑO JESUS DEL CASERIO LETIRA, DISTRITO DE VICE - SECHURA - PIURA			196,629	6,731	203,360
2363210: MEJORAMIENTO DEL SERVICIO DE ESTIMULACION TEMPRANA EN EL PRONOEI CICLO "ANGELITOS DE JESUS" DEL CASERIO BECARA, DISTRITO DE VICE, SECHURA - PIURA CENTRO POBLADO DE BECARA - DISTRITO DE VICE - PROVINCIA DE SECHURA - REGION PIURA				213,759	213,759
2422353: MEJORAMIENTO DEL SERVICIO DE EDUCACION INICIAL, PRIMARIA Y SECUNDARIA DE LA I.E. SAN JACINTO DEL DISTRITO DE VICE - PROVINCIA DE SECHURA - DEPARTAMENTO DE PIURA				422,135	422,135
23: PROTECCION SOCIAL	49,726	94,937	0	0	144,663
2174195: CREACION DEL CENTRO DE ADIESTRAMIENTO DE HABILIDADES HUMANAS PARA LAS PERSONAS CON DISCAPACIDAD, DISTRITO DE VICE - SECHURA - PIURA	49,726	94,937			144,663
MUNICIPALIDAD PROVINCIAL DE PAITA	21,972,205	21,254,280	9,628,922	11,793,935	64,649,342

Entidad / Función del Estado / Proyecto	2015	2016	2017	2018	Total
03: PLANEAMIENTO, GESTION Y RESERVA DE CONTINGENCIA	1,012,507	1,644,176	2,900,339	1,295,784	6,852,806
2001621: ESTUDIOS DE PRE-INVERSION	1,012,507	1,613,676	2,900,339	1,295,784	6,822,306
2323366: MEJORAMIENTO DEL SERVICIO BRINDADO POR LA MUNICIPALIDAD DELEGADA DEL CENTRO POBLADO LA TORTUGA DISTRITO DE PAITA, PROVINCIA DE PAITA - PIURA		30,500			30,500
05: ORDEN PUBLICO Y SEGURIDAD	10,931,602	6,742,035	0	0	17,673,637
2195656: AMPLIACION Y MEJORAMIENTO DEL SERVICIO DE SEGURIDAD CIUDADANA EN EL DISTRITO DE PAITA, PROVINCIA DE PAITA - PIURA	1,665,232	6,742,035			8,407,267
2195662: MEJORAMIENTO DE TALUDES E INSTALACION DE RESERVORIOS EN LOS AA. HH SAN MARTIN CENTRAL, OCCIDENTE Y AREAS COLINDANTES PARA LA MITIGACION Y PREVENCIÓN DE LA INFILTRACION D AGUA DEL CERRO LLO-RON, CIUDAD DE PAITA, DISTRITO DE PAITA, PROVINCIA DE PAITA - P	9,266,370				9,266,370
12: ENERGIA	3,267,790	891,583			4,159,373
2116532: MEJORAMIENTO DEL SISTEMA DE ELECTRIFICACION EN AVENIDA BOLOGNESI Y JIRON ALFONSO UGARTE, PERTENECIENTE AL DISTRITO DE PAITA, PROVINCIA DE PAITA - PIURA		187,269			187,269
2156630: INSTALACION DEL SISTEMA DE ELECTRIFICACION EN LAS AMPLIACIONES DEL AA.HH. ALMIRANTE MIGUEL GRAU E ILUMINACION DE LA VIA DE EVITAMIENTO DE LA CIUDAD DE PAITA, DISTRITO DE PAITA, PROVINCIA DE PAITA - PIURA	3,219,449	641,072			3,860,521
2197209: INSTALACION DEL SISTEMA DE ELECTRIFICACION EN EL A.H. MARIA PARADO DE BELLIDO, DISTRITO DE PAITA, PROVINCIA DE PAITA - PIURA	48,341	63,242			111,583
15: TRANSPORTE	2,472,911	8,003,368	5,961,580	2,894,609	19,332,468
2080356: CONSTRUCCION DE PISTAS Y VEREDAS EN LAS CALLES SUCRE, BOLOGNESI, SAN MARTIN Y PASAJE SIN NOMBRE, DISTRITO DE TAMARINDO, PROVINCIA DE PAITA - PIURA	3,500				3,500
2162977: MEJORAMIENTO DE LOS JIRONES: NUEVE DE OCTUBRE, SAN SEBASTIAN, NUEVA ESPERANZA, LIBERTAD, PEREZ DE CUELLAR, JIRON. S/N Y TRANSVERSALES DEL PUEBLO JOVEN SAN MARTIN ORIENTE DE LA CIUDAD DE PAITA - DISTRITO DE PAITA, PROVINCIA DE PAITA - PIURA	1,724,728	77,161			1,801,889
2175610: MEJORAMIENTO DE PISTAS Y VEREDAS EN EL AH LOS JARDINES DE LA CIUDAD DE PAITA, DISTRITO DE PAITA, PROVINCIA DE PAITA - PIURA	49,900	849,411	10,500		909,811
2175614: MEJORAMIENTO DE PISTAS Y VEREDAS EN EL PUEBLO JOVEN SAN PEDRO, DISTRITO DE PAITA, PROVINCIA DE PAITA - PIURA	21,200				21,200



Entidad / Función del Estado / Proyecto	2015	2016	2017	2018	Total
2175619: MEJORAMIENTO DE PISTAS Y VEREDAS EN VIVIENDA TALLER, AMBOS LADOS DE LA AV. MIGUEL GRAU Y LOS JIRONES LOS GERANIOS Y LOS OLIVOS DEL AA.HH. NUEVA ESPERANZA DE LA CIUDAD DE PAITA, PROVINCIA DE PAITA - PIURA	0	211,656			211,656
2175830: MEJORAMIENTO DEL JIRON LIZARDO MONTERO, JR. TUPAC AMARU, JR. SAN FRANCISCO EN EL PUEBLO JOVEN 13 DE JULIO, DISTRITO DE PAITA, PROVINCIA DE PAITA - PIURA	0	45,000			45,000
2177942: MEJORAMIENTO DE PISTAS Y VEREDAS DEL AA.HH. 5 DE FEBRERO, DEL DISTRITO DE PAITA, PROVINCIA DE PAITA - PIURA	5,000	0			5,000
2178185: INSTALACION DE UN PUENTE PEATONAL EN EL A.H. KEIKO SOFIA FUJIMORI DE LA CIUDAD DE PAITA, DISTRITO DE PAITA, PROVINCIA DE PAITA - PIURA		779,668	5,250		784,918
2178369: MEJORAMIENTO DE LAS PISTAS Y VEREDAS EN EL P.J. SAN MARTIN OCCIDENTE, DE LA CIUDAD DE PAITA, DISTRITO DE PAITA, PROVINCIA DE PAITA - PIURA	5,000	0		32,000	37,000
2195008: MEJORAMIENTO DE PISTAS Y VEREDAS EN LOS AA. HH EL TABLAZO, EL TABLAZO SAN FRANCISCO Y TABLAZO SAN FRANCISCO DE LA CIUDAD DE PAITA, DISTRITO DE PAITA, PROVINCIA DE PAITA - PIURA	411,095	12,000		7,500	430,595
2198317: MEJORAMIENTO DE PISTAS Y VEREDAS DE LA PROLONGACION RAMIRO PRIALE, EN EL TRAMO UBICADO ENTRE LA AV. TENIENTE PALACIOS Y AV. VIA EVITAMIENTO DEL AH. LA MOLINA DE LA CIUDAD DE PAITA DEL DISTRITO DE PAITA, PROVINCIA DE PAITA - PIURA	1,550			5,833	7,383
2199038: CONSTRUCCION DE PISTAS Y VEREDAS EN EL A.H MARIA CECILIA CARRION DE TORRES DE LA CIUDAD DE PAITA DISTRITO DE PAITA, PROVINCIA DE PAITA - PIURA	0	159,377	10,000		169,377
2199122: INSTALACION DE LOS PARQUES RECREATIVOS EL OVERAL Y EL PARQUE 3 EN LA URBANIZACION ISABEL BARRETO II ETAPA, CIUDAD DE PAITA, DISTRITO DE PAITA, PROVINCIA DE PAITA - PIURA		35,394			35,394
2199237: MEJORAMIENTO DE PISTAS Y VEREDAS BAJADA JR. ALFONSO UGARTE HASTA JR. AURORA, CALLE ALIANZA CUADRA 5 Y 6, PROLONGACION JR. ALFONSO UGARTE Y AV. ARGENTINA CUADRA 1 Y 2 CIUDAD DE PAITA, DISTRITO DE PAITA, PROVINCIA DE PAITA - PIURA	57,000	4,181,082	3,316,549	461,696	8,016,327
2199238: MEJORAMIENTO DE PISTAS Y VEREDAS DE LA URB. ISABEL BARRETO I ETAPA DEL DISTRITO DE PAITA, PROVINCIA DE PAITA - PIURA	83,261	12,000		7,500	102,761
2199240: MEJORAMIENTO DE PISTAS Y VEREDAS EN EL A.H. ALAN GARCIA PEREZ, DISTRITO DE PAITA, PROVINCIA DE PAITA - PIURA	0	52,488	719,613	659,715	1,431,816
2219798: INSTALACION DE ACCESO VEHICULAR Y PEATONAL ENTRE LOS AAHH LA MOLINA Y MARCO JARA DEL DISTRITO Y, PROVINCIA DE PAITA - PIURA			26,000		26,000

Entidad / Función del Estado / Proyecto	2015	2016	2017	2018	Total
2223702: MEJORAMIENTO DE PISTAS Y VEREDAS EN LOS JIRONES LOS JAZMINES, MIGUEL GRAU Y LAS CALLES GERMAN TAY, SAN JOSE, BUENOS AIRES Y PROGRESO DEL P.J. LA MERCED, DISTRITO DE PAITA, PROVINCIA DE PAITA - PIURA	26,100			0	26,100
2247538: MEJORAMIENTO DE PISTAS Y VEREDAS, MUROS DE CONTENCIÓN DEL PUEBLO JOVEN LA MERCED Y JR. MIGUEL GRAU DE LA URBANIZACIÓN SAN RAFAEL DE LA CIUDAD DE PAITA, DISTRITO DE PAITA, PROVINCIA DE PAITA - PIURA	19,500	900		32,000	52,400
2247945: MEJORAMIENTO DE PISTAS Y VEREDAS DE LOS JIRONES ATAHUALPA, MOORE, NUEVA DEL POZO, SANTA CRUZ, TRANSVERSAL SAN PEDRO Y SAN PABLO DEL P.J. SAN PEDRO DE LA CIUDAD DE PAITA, DISTRITO DE PAITA, PROVINCIA DE PAITA - PIURA	65,077	1,556,031	333,585	256,925	2,211,618
2326500: MEJORAMIENTO DEL SERVICIO DE TRANSITABILIDAD VIAL Y PEATONAL DEL PASAJE SAN JUAN BOSCO (JR. N° 2) Y PASAJE SAN HILARIO (JR. N° 3) DEL DISTRITO DE PAITA, PROVINCIA DE PAITA - PIURA		31,200			31,200
2334650: MEJORAMIENTO DEL SERVICIO DE TRANSITABILIDAD VEHICULAR Y PEATONAL EN JIRON LIZARDO MONTERO, JR. TUPAC AMARU, JR. SAN FRANCISCO EN EL AA.HH. 13 DE JULIO, DE LA CIUDAD DE PAITA, DISTRITO DE PAITA, PROVINCIA DE PAITA - PIURA			1,483,383	1,325,940	2,809,323
2336455: MEJORAMIENTO DEL SERVICIO DE TRANSITABILIDAD VIAL Y PEATONAL EN EL AA.HH. SAN ISIDRO DE LA CIUDAD DE PAITA, DISTRITO DE PAITA, PROVINCIA DE PAITA - PIURA			56,700	3,500	60,200
2402147: MEJORAMIENTO DE PISTAS Y VEREDAS JR. FRANCISCO BOLOGNESI DE LA CIUDAD DE PAITA - PROVINCIA DE PAITA - PIURA CIUDAD DE PAITA - DISTRITO DE PAITA - PROVINCIA DE PAITA - REGION PIURA				32,000	32,000
2402176: MEJORAMIENTO DEL JR. ROSA CAMPUSANO Y JR. ALMIRANTE MIGUEL GRAU DE LA CIUDAD DE PAITA, DISTRITO DE PAITA, PROVINCIA DE PAITA, PIURA DISTRITO DE PAITA - PROVINCIA DE PAITA - REGION PIURA				2,000	2,000
2403399: MEJORAMIENTO Y REHABILITACION DEL JR LOS PESCADORES - DISTRITO DE PAITA - PROVINCIA DE PAITA - REGION PIURA				2,000	2,000
2403416: MEJORAMIENTO Y REHABILITACION DEL JR. JUNIN - DISTRITO DE PAITA - PROVINCIA DE PAITA - REGION PIURA				2,000	2,000
2428082: "MEJORAMIENTO DE LA CARRETERA DE ACCESO C.P. YACILA MAR DE GRAU DISTRITO DE PAITA PROVINCIA DE PAITA DEPARTAMENTO DE PIURA"				32,000	32,000
2428086: MEJORAMIENTO DE LAS CALLES JOSE OLAYA, SAN JACINTO, SAN MARTIN, GRAU Y JOSE NIEVES DEL C.P LA ISLILLA DISTRITO DE PAITA, PROVINCIA DE PAITA - PIURA				32,000	32,000
17: AMBIENTE	41,600	485,456	277,724	5,638,940	6,443,720

Entidad / Función del Estado / Proyecto	2015	2016	2017	2018	Total
2174241: CREACION DEL PARQUE ISABEL BARRETO EN LA URBANIZACION ISABEL BARRETO I ETAPA ENTRE LAS MANZANAS G, H, K1 Y K2 EN EL DISTRITO DE PAITA, PROVINCIA DE PAITA - PIURA	41,600	8,726			50,326
2174584: INSTALACION DE UN PARQUE RECREACIONAL MULTIUSOS ENTRE LAS MANZANAS J, G Y H EN EL AA. HH MARKO JARA II ETAPA, CIUDAD DE PAITA, DISTRITO DE PAITA, PROVINCIA DE PAITA - PIURA	0		10,800	0	10,800
2177943: INSTALACION DE UN PARQUE RECREATIVO MULTIUSOS LA AMISTAD EN EL SECTOR 4 DE LA URB. ISABEL BARRETO II ETAPA, CIUDAD DE PAITA, DISTRITO DE PAITA, PROVINCIA DE PAITA - PIURA			32,002		32,002
2178421: MEJORAMIENTO DE LOS PARQUES JOSE ABELARDO QUIJONES Y LAS AMERICAS DE LA URBANIZACION CIUDAD ROJA DEL PESCADOR, DISTRITO DE PAITA, PROVINCIA DE PAITA - PIURA		146,004			146,004
2196207: INSTALACION DEL PARQUE RECREATIVO ENTRE LAS MZA B, C, D PRIMAS Y MZ. E DE LA URB. ISABEL BARRETO II ETAPA CIUDAD DE PAITA, DISTRITO DE PAITA, PROVINCIA DE PAITA - PIURA			21,452		21,452
2196508: INSTALACION DEL PARQUE RECREACIONAL ENTRE LAS MZA C, D Y G EN LA URB. ISABEL BARRETO I ETAPA DE LA CIUDAD DE PAITA, DISTRITO DE PAITA, PROVINCIA DE PAITA - PIURA		4,004			4,004
2238215: MEJORAMIENTO Y AMPLIACION DE INFRAESTRUCTURA DEL MALECON DE LA CIUDAD DE PAITA - DISTRITO DE PAITA, PROVINCIA DE PAITA - PIURA		200,222			200,222
2242392: MEJORAMIENTO DEL PARQUE RECREACIONAL SONRISA DE UN NIÑO DEL CENTRO POBLADO DE MACACARA, DISTRITO DE LA HUACA, PROVINCIA DE PAITA - PIURA		12,000			12,000
2242648: INSTALACION DEL PARQUE RECREACIONAL ANDALUCITA DE LA URB. POPULAR CIUDAD DEL PESCADOR- CIUDAD BLANCA, DISTRITO DE PAITA, PROVINCIA DE PAITA - PIURA		60,500			60,500
2243727: MEJORAMIENTO DEL PARQUE C ENTRE LA URB. POPULAR CIUDAD ROJA DEL PESCADOR Y EL AA.HH. SAN ISIDRO DE LA CIUDAD DE PAITA, DISTRITO DE PAITA, PROVINCIA DE PAITA - PIURA		54,000			54,000
2306432: CREACION DEL SERVICIO PASIVO, DE LA PLAZA DE ARMAS EN LA PARTE ALTA, DISTRITO DE PAITA, PROVINCIA DE PAITA - PIURA		0	118,470	4,279,597	4,398,067
2340901: MEJORAMIENTO DEL SERVICIO RECREACIONAL ACTIVO Y PASIVO DEL PARQUE SAN ISIDRO EN EL AA.HH. SAN ISIDRO DE LA CIUDAD DE PAITA, DISTRITO DE PAITA, PROVINCIA DE PAITA - PIURA			31,000	141,950	172,950
2341014: CREACION DEL SERVICIO RECREACIONAL ACTIVO Y PASIVO DEL PARQUE JESUS EN EL ASENTAMIENTO HUMANO JUAN VALER SANDOVAL, DISTRITO DE PAITA, PROVINCIA DE PAITA - PIURA			32,000	456,187	488,187

Entidad / Función del Estado / Proyecto	2015	2016	2017	2018	Total
2378065: MEJORAMIENTO DEL SERVICIO RECREACIONAL PASIVO DEL PARQUE JAIME NAVACH EN EL DISTRITO DE PAITA, PROVINCIA DE PAITA - PIURA				761,206	761,206
2379051: CREACION SERVICIO RECREACIONAL ACTIVO Y PASIVO EN EL SECTOR NUEVA ESPERANZA DEL CP VILLA VIVIATE, DISTRITO DE LA HUACA-PROVINCIA DE PAITA-PAITA			32,000		32,000
18: SANEAMIENTO	1,130,586	2,867,668	204,996	1,758,172	5,961,422
2047475: INSTALACION, AMPLIACION, MEJORAMIENTO DEL SERVICIO DE AGUA POTABLE Y ALCANTARILLADO EN LOS AA.HH. ASENTADOS EN LAS CUENCAS 1, 2, Y 3 DE LA ZONA ALTA DE LA CIUDAD DE PAITA, PROVINCIA DE PAITA - PIURA	486,767				486,767
2173632: AMPLIACION, MEJORAMIENTO DEL SERVICIO DE AGUA POTABLE Y ALCANTARILLADO DEL PUEBLO JOVEN 13 DE JULIO, DISTRITO DE PAITA, PROVINCIA DE PAITA - PIURA	27,168	38,612			65,780
2175950: MEJORAMIENTO DEL SERVICIO DE AGUA POTABLE Y ALCANTARILLADO EN EL A.H. SAN ISIDRO DE LA CIUDAD DE PAITA, DISTRITO DE PAITA, PROVINCIA DE PAITA - PIURA	20,737	6,190			26,927
2196481: MEJORAMIENTO DEL SERVICIO DE AGUA POTABLE Y ALCANTARILLADO EN EL A.H. HERMANOS CARCAMO I ETAPA DE LA CIUDAD DE PAITA, DISTRITO DE PAITA, PROVINCIA DE PAITA - PIURA	58,000	1,638,337	22,496	3,000	1,721,833
2224618: MEJORAMIENTO DEL SERVICIO DE AGUA POTABLE Y ALCANTARILLADO EN LA URBANIZACION ISABEL BARRETO I ETAPA DE LA CIUDAD DE PAITA, DISTRITO DE PAITA, PROVINCIA DE PAITA - PIURA	537,914	599,529			1,137,443
2236723: INSTALACION DE LOS SERVICIOS DE AGUA POTABLE Y ALCANTARILLADO EN LOS ANEXOS COMUNALES DE VILLA LOS ALGARROBOS, NVA JERUSALEN, VILLA HERMOSA, SAN IGNACIO DE LOYOLA, NVO PARAISO, VILLA LOS JARDINES, P.C SAN FCO DE LA BUENA ESPERANZA, NVO BETEL, JESUS DE NA	0	585,000	120,000	234,000	939,000
2261216: RECUPERACION DEL SERVICIO DE AGUA POTABLE Y ALCANTARILLADO DEL A.H 08 DE JULIO, DISTRITO DE PAITA, PROVINCIA DE PAITA - PIURA			25,600		25,600
2313689: RECUPERACION DEL SERVICIO DE AGUA POTABLE Y ALCANTARILLADO DE LOS AA.HH. LA MOLINA Y LOS JAZMINES, DISTRITO DE PAITA, PROVINCIA DE PAITA - PIURA			36,900	3,500	40,400
2327604: CREACION DEL SERVICIO DE AGUA POTABLE Y ALCANTARILLADO DE LOS CENTROS POBLADOS YACILA, CANGREJOS, LA ISILLA Y LA TORTUGA, DISTRITO DE PAITA, PROVINCIA DE PAITA - PIURA			0	1,386,972	1,386,972
2415369: CREACION DEL SISTEMA DE REDES DE AGUA Y ALCANTARILLADO EN LOS AA. HH SAN VALENTIN, VIRGEN DE GUADALUPE ANEXO ALMIRANTE MIGUEL GRAU Y AMPLIACION AA. HH KEIKO SOFIA II ETAPA DE LA PARTE ALTA DE PAITA DEL DISTRITO DE PAITA - PROVINCIA DE PAITA - DEP				130,700	130,700

Entidad / Función del Estado / Proyecto	2015	2016	2017	2018	Total
19: VIVIENDA Y DESARROLLO URBANO	4,500		0	50,600	55,100
2178185: INSTALACION DE UN PUENTE PEATONAL EN EL A.H. KEIKO SOFIA FUJIMORI DE LA CIUDAD DE PAITA, DISTRITO DE PAITA, PROVINCIA DE PAITA - PIURA	4,500				4,500
2379143: CREACION DEL SERVICIO RECREACIONAL PASIVO Y ACTIVO EN EL AAHH MIGUEL GRAU SECTOR SAN VALENTIN, DISTRITO DE PAITA, PROVINCIA DE PAITA - PIURA DISTRITO DE PAITA - PROVINCIA DE PAITA - DEPARTAMENTO DE PIURA				50,600	50,600
21: CULTURA Y DEPORTE	2,474,944	31,000	177,683	155,830	2,839,457
2174524: INSTALACION DE PARQUE RECREATIVO RAMON ABASOLO RAZURI EN EL ASENTAMIENTO HUMANO MIRAFLORES, DISTRITO DE PAITA, PROVINCIA DE PAITA - PIURA	15,296				15,296
2177275: INSTALACION DE UN COMPLEJO POLIDEPORTIVO MUNICIPAL EN LA ZONA DE SANTA ISABEL DEL CENTRO POBLADO MENOR YACILA, DISTRITO DE PAITA, PROVINCIA DE PAITA - PIURA			9,800		9,800
2177279: INSTALACION DE UN COMPLEJO POLIDEPORTIVO MUNICIPAL EN EL SECTOR 1 VILLA SANTA ANA, DISTRITO DE LA HUACA, PROVINCIA DE PAITA - PIURA			32,000		32,000
2177945: INSTALACION DE PLATAFORMA DEPORTIVA EN EL AAHH MARIA PARADO DE BELIDO, DE LA CIUDAD DE PAITA, DISTRITO DE PAITA, PROVINCIA DE PAITA - PIURA			32,000		32,000
2177947: MEJORAMIENTO Y AMPLIACION DE LAS PLATAFORMAS DEPORTIVAS EN EL A.H. TABLAZO SAN FRANCISCO-COSTADO DE SENATI Y EL A.H. NUEVA ESPERANZA, CIUDAD DE PAITA, DISTRITO DE PAITA, PROVINCIA DE PAITA - PIURA	6,548				6,548
2178421: MEJORAMIENTO DE LOS PARQUES JOSE ABELARDO GUIÑONES Y LAS AMERICAS DE LA URBANIZACION CIUDAD ROJA DEL PESCADOR, DISTRITO DE PAITA, PROVINCIA DE PAITA - PIURA	2,453,100				2,453,100
2247744: MEJORAMIENTO DE LA PLATAFORMA DEPORTIVA DEL A.A. HH MIGUEL GRAU SEMINARIO DEL DISTRITO DE PAITA, PROVINCIA DE PAITA - PIURA			10,283		10,283
2287097: MEJORAMIENTO DEL CAMPO DEPORTIVO DEL CENTRO POBLADO LA ISLILLA, PROVINCIA DE PAITA - PIURA		31,000			31,000
2352037: CREACION DE CAMPO DEPORTIVO EN EL CENTRO POBLADO LA TORTUGA PAITA, PROVINCIA DE PAITA - PIURA			31,000		31,000
2352069: MEJORAMIENTO DEL COLISEO MUNICIPAL EN EL C.P. SAN LUCAS DE COLAN, DISTRITO DE COLAN, PROVINCIA DE PAITA - PIURA			30,600	141,500	172,100

Entidad / Función del Estado / Proyecto	2015	2016	2017	2018	Total
2365967: CREACION DEL SALON DE USOS MULTIPLES EN EL AAHH MIRAFLORES, DISTRITO DE PAITA, PROVINCIA DE PAITA - PIURA			32,000		32,000
2399820: MEJORAMIENTO DEL SERVICIO DEPORTIVO DE LA LOSA DEPORTIVA EN LA PLAYA EL TORIL, DISTRITO DE PAITA, PROVINCIA DE PAITA-PIURA CENTRO POBLADO DE PAITA - DISTRITO DE PAITA - PROVINCIA DE PAITA - REGION PIURA				14,330	14,330
22: EDUCACION	635,765	588,994	106,600	0	1,331,359
2047334: AMPLIACION Y MEJORAMIENTO DE LA I.E. SEÑOR DE LOS MILAGROS DE PAITA, PROVINCIA DE PAITA - PIURA		30,000			30,000
2178184: MEJORAMIENTO DEL SERVICIO DE EDUCACION INICIAL EN LA I.E. N 214 EN EL A.H. NUEVA ESPERANZA DEL DISTRITO DE PAITA, PROVINCIA DE PAITA - PIURA	635,765	558,994			1,194,759
2247438: MEJORAMIENTO DE LOS SERVICIOS EDUCATIVOS DE LAS INSTITUCIONES EDUCATIVAS SAN FRANCISCO DE ASIS Y LA IE ELISEO ALCIDES BERNAL LA SERNA DE LA CIUDAD DE PAITA, DISTRITO DE PAITA, PROVINCIA DE PAITA - PIURA			38,585	0	38,585
2305800: MEJORAMIENTO DEL SERVICIO EDUCATIVO DE LA INSTITUCION EDUCATIVA INICIAL N 401 DEL DISTRITO DE PAITA, PROVINCIA DE PAITA - PIURA		0	68,015		68,015
MUNICIPALIDAD PROVINCIAL DE PIURA	5,264,844	3,856,624	2,184,251	3,556,239	14,861,958
03: PLANEAMIENTO, GESTION Y RESERVA DE CONTINGENCIA	1,004,550	747,251	149,100	204,500	2,105,401
2001621: ESTUDIOS DE PRE-INVERSION	925,132	739,318	149,100	204,500	2,018,050
2051626: FORTALECIMIENTO DE LA GESTION MUNICIPAL: CATASTRO, INFORMATICA Y ADMINISTRACION TRIBUTARIA, PROVINCIA DE PIURA - PIURA	79,418	7,933			87,351
05: ORDEN PUBLICO Y SEGURIDAD	268,527		64,000	1,785,049	2,117,576
2148642: AMPLIACION DE LA CAPACIDAD DE ATENCION DEL SERVICIO DE SEGURIDAD CIUDADANA EN LOS DISTRITOS DE PIURA, CASTILLA, CATACAOS, LA ARENA, LA UNION, CURA MORI, EL TALLAN, TAMBOGRANDE, LAS LOMAS Y CENTROS POBLADOS, PROVINCIA DE PIURA - PIURA	27,533				27,533
2191400: MEJORAMIENTO DE CAPACIDADES EN GESTION DE RIESGOS A LA POBLACION DE LAS POSESIONES INFORMALES TRELLES LARA Y NUEVA GENERACION EN DISTRITO DE PIURA, PROVINCIA DE PIURA - PIURA	240,994				240,994
2242826: MEJORAMIENTO Y AMPLIACION DEL DEL SISTEMA DE VIDEO VIGILANCIA DEL SERVICIO DE SEGURIDAD CIUDADANA EN EL DISTRITO SAN MIGUEL DE PIURA, PROVINCIA DE PIURA - PIURA			64,000	1,785,049	1,849,049
08: COMERCIO			88,811	147,289	236,100



Entidad / Función del Estado / Proyecto	2015	2016	2017	2018	Total
2342751: MEJORAMIENTO DE LA PRODUCCION Y COMERCIALIZACION DE PRODUCTOS DE JOYAS, ASOCIACION DE ARTESANOS EN EL DISTRITO DE CATACAOS, PIURA, PIURA			0	79,291	79,291
2342752: MEJORAMIENTO DEL PROCESO POST COSECHA Y COMERCIALIZACION DE GRANO SECO DE CACAO CRIOLLO, A ASOCIACION DE PRODUCTORES AGROPECUARIOS LAS LOMAS, EN EL DISTRITO DE CATACASOS, PIURA, PIURA				67,998	67,998
2342753: MEJORAMIENTO DE LA PRODUCCION Y COMERCIALIZACION DE PRODUCTOS DE PAJA TOQUILLA, ASOCIACION VIRGEN DE LA PUERTA NARIHUALA EN EL DISTRITO DE CATACAOS, PIURA, PIURA			58,113		58,113
2342754: MEJORAMIENTO DE LA PRODUCCION Y CALIDAD DE LOS SOMBREROS DE PAJA TOQUILLA, ASOCIACION DE MUJERES EMPRENDEDORAS DE PAMPA CHICA DE EN EL DISTRITO DE LA ARENA, PIURA, PIURA			30,698		30,698
10: AGROPECUARIA	0		79,900	99,900	179,800
2342750: MEJORAMIENTO DE LA CALIDAD DEL GRANO CACAO CRIOLLO ORGANICO, ASOCIACION DE PEQUEÑOS AGRICULTORES Y GANADEROS DEL SECTOR MALINGAS APAGAN, DISTRITO DE TAMBOGRANDE, PIURA, PIURA			79,900		79,900
2342755: MEJORAMIENTO DE LA COMPETITIVIDAD PRODUCTIVA DE LA COOPERATIVA AGRARIA DE PRODUCTORES DE BANANO ORGANICO OLIVARES SAN FERNANDO -COOPAPBOSF, DISTRITO DE TAMBOGRANDE, PIURA, PIURA.			0	99,900	99,900
12: ENERGIA	212,431	20,500	59,400	1,500	293,831
2212190: MEJORAMIENTO DE LAS REDES ELECTRICAS DE DISTRIBUCION DE LA AVENIDA SULLANA EN EL TRAMO ENTRE LA AVENIDA SANCHEZ CERRO Y LA AVENIDA PANAMERICANA NORTE EN EL DISTRITO DE PIURA, PROVINCIA DE PIURA - PIURA	212,431				212,431
2216885: INSTALACION DEL SISTEMA DE ELECTRIFICACION DE LOS CASERIOS JUAN VELASCO, SAN SEBASTIAN Y LAS VEGAS-CIENEGUILLO SUR- PIURA-PIURA		20,500	33,000		53,500
2303150: CREACION DEL SISTEMA ELECTRICO CONVENCIONAL PARA EL CASERIO LAS MERCEDES UBICADO EN EL KM 1010-1011 CARRETERA PIURA SULLANA, DISTRITO DE PIURA, PROVINCIA DE PIURA - PIURA			26,400	1,500	27,900
15: TRANSPORTE	992,131	1,532,697	999,356	963,784	4,487,968
2044925: CONSTRUCCION DE VIAS EN EL AA:HH. LAS MALVINAS, PROVINCIA DE PIURA - PIURA		9,801			9,801
2048987: CONSTRUCCION DE PAVIMENTO DE VIAS AUXILIARES Y AMPLIACION DE LA AV. SANCHEZ CERRO, TRAMO OVALO CACERES-AV. GULLMAN DE LA CIUDAD DE PIURA, PROVINCIA DE PIURA - PIURA	4,000				4,000

Entidad / Función del Estado / Proyecto	2015	2016	2017	2018	Total
2049755: CONSTRUCCION DE VEREDAS IV ETAPA EN EL AA.HH. VICTOR RAUL HAYA DE LA TORRE DEL DISTRITO DE PIURA, PROVINCIA DE PIURA - PIURA		6,000			6,000
2071189: CONSTRUCCION DE PAVIMENTO Y AMPLIACION DE VEREDAS EN LA CALLE TUMBES, LOS PINOS Y CALLE GARCILAZO DE LA VEGA EN EL BARRIO SUR, DISTRITO DE PIURA, PROVINCIA DE PIURA - PIURA		12,000			12,000
2121010: CONSTRUCCION DE PISTAS EN LAS CALLES DE LA APV JOSE JOAQUIN INCLAN Y APV ROMULO LEON SALDIVAR, DISTRITO DE PIURA, PROVINCIA DE PIURA - PIURA	57,432				57,432
2137784: CONSTRUCCION DE PISTAS Y VEREDAS EN EL AA.HH. CAMPO POLO SECTOR III, DISTRITO DE CASTILLA - PIURA - PIURA	1,537	61,996			63,533
2147909: MEJORAMIENTO DE LAS CALLES DEL MERCADO DE PIURA ENTRE LA AVENIDAS SANCHEZ CERRO, LORETO, BOLOGNESI Y MALECON EGUIGUREN EN EL DISTRITO DE PIURA, PROVINCIA DE PIURA - PIURA	15,262				15,262
2149298: CONSTRUCCION DE PISTAS Y VEREDAS EN EL A.H. FRATERNIDAD SECTOR RUBY RODRIGUEZ - DISTRITO DE PIURA, PROVINCIA DE PIURA - PIURA	60,944				60,944
2174967: MEJORAMIENTO DE CALLES EN LA URBANIZACION LAS PALMERAS Y A.H. TANGARARA, DISTRITO PIURA, PROVINCIA DE PIURA - PIURA		164,769	0		164,769
2181526: MEJORAMIENTO DE LAS CALLES EN EL A.H. SAN ISIDRO EN EL DISTRITO DE PIURA, PROVINCIA DE PIURA - PIURA			0	75,000	75,000
2190604: MEJORAMIENTO DE LA TRANSITABILIDAD VEHICULAR Y PEATONAL DE LAS CALLES EN LA APV LOS TITANES II ETAPA, DISTRITO DE PIURA, PROVINCIA DE PIURA - PIURA	60,000				60,000
2192943: MEJORAMIENTO DE LAS CALLES EN LA UPIS VILLA MERCEDES EN EL DISTRITO DE PIURA, PROVINCIA DE PIURA - PIURA	2,500	1,273,917			1,276,417
2192972: MEJORAMIENTO DE CALLES EN LA APVISBS URBANIZACION LOS TITANES I ETAPA DEL DISTRITO DE PIURA, PROVINCIA DE PIURA - PIURA	15,000				15,000
2197139: MEJORAMIENTO DEL JR. NARIHUALA, CALLE SAN JOSE, CALLE SAN FRANCISCO, CALLE ROSARIO Y EL PUENTE NARIHUALA EN EL CENTRO POBLADO DE NARIHUALA EN EL DISTRITO DE CATACAOS, PROVINCIA DE PIURA - PIURA	12,870	0			12,870
2199171: MEJORAMIENTO DE CALLES EN EL A.H. LAGUNA AZUL EN EL DISTRITO DE PIURA, PROVINCIA DE PIURA - PIURA		4,214			4,214
2201277: CONSTRUCCION DE PISTAS EN APV MORONI, DISTRITO DE PIURA, PROVINCIA DE PIURA - PIURA	552,514				552,514
2204767: CONSTRUCCION DE VIA INTEGRADORA ANTIGUO CAMINO A LA LEGUA DESDE LA AVENIDA INTEGRACION URBANA HASTA LA AVENIDA EL TALLAN EN EL A.H. SAN JUAN DE COSCOMBA EN EL DISTRITO DE PIURA, PROVINCIA DE PIURA - PIURA	94,495				94,495



Entidad / Función del Estado / Proyecto	2015	2016	2017	2018	Total
2221944: MEJORAMIENTO DE LA AVENIDA CIRCUNVALACION Y JIRON LIMA (ENTRE JR. FRIAS Y AV. CIRCUNVALACION) -ZONA URBANA, DISTRITO DE TAMBO GRANDE - PIURA - PIURA	115,577				115,577
2232588: PAVIMENTACION DE LOS PASAJES 4 Y 6 DE LA APV. CHIRA PIURA - PIURA			0	8,000	8,000
2239335: CREACION DE ALAMEDA EN LA AVENIDA D TRAMO COMPENDIDO ENTRE LA AVENIDA PANAMERICANA Y AVENIDA SULLANA DEL DISTRITO DE PIURA, PROVINCIA DE PIURA - PIURA			24,018		24,018
2330352: MEJORAMIENTO DEL SERVICIO DE TRANSITABILIDAD VEHICULAR Y PEATONAL EN LA URBANIZACION LOS JARDINES DE AVIFAP II ETAPA EN EL DISTRITO DE PIURA, PROVINCIA DE PIURA - PIURA			0	80,400	80,400
2332135: CREACION DE PISTAS Y VEREDAS EN EL A.H. LOS PINOS DISTRITO DE PIURA, PROVINCIA DE PIURA - PIURA			7,200		7,200
2334743: MEJORAMIENTO DEL SERVICIO DE TRANSITABILIDAD VEHICULAR Y PEATONAL EN LA URBANIZACION LAS MERCEDES EN EL DISTRITO DE PIURA, PROVINCIA DE PIURA - PIURA			5,000	32,300	37,300
2353003: REHABILITACION DE LA AV. SULLANA ENTRE AV. GRAU Y AV. SANCHEZ CERRO DEL DISTRITO DE PIURA PROVINCIA PIURA, DEPARTAMENTO DE PIURA			27,430		27,430
2353044: REHABILITACION DE LA AV. VICE ENTRE LA PROLONGACION DE AV. SANCHEZ CERRO Y CALLE 5 DEL DISTRITO DE PIURA PROVINCIA PIURA, REGION PIURA			606,801		606,801
2353110: REHABILITACION DE LA AV. GRAU ENTRE EL OVALO GRAU Y AVENIDA GUILLERMO GULLMAN, DISTRITO DE PIURA, PROVINCIA DE PIURA, DEPARTAMENTO DE PIURA			328,907		328,907
2368170: REHABILITACION DE LA AVENIDA LOS INCAS ENTRE PROLONGACION AV. CHULUCANAS Y AV. ANDRES AVELINO CACERES EN DISTRITO DE PIURA, PROVINCIA DE PIURA				768,084	768,084
17: AMBIENTE	2,000	526,823	320,268	25,720	874,811
2034628: CONSTRUCCION DEL PARQUE PRINCIPAL A.P.V.M. LOS EDUCADORES, PROVINCIA DE PIURA - PIURA	2,000				2,000
2199074: CREACION DE PARQUE EN EL A.H. ALMIRANTE MIGUEL GRAU I ETAPA EN EL DISTRITO DE PIURA, PROVINCIA DE PIURA - PIURA	0	502,473			502,473
2199098: CREACION DEL SERVICIO DE PARQUE RECREATIVO EN EL A.H. LOS PINOS, DISTRITO DE PIURA, PROVINCIA DE PIURA - PIURA	0	24,350	30,866		55,216
2236222: CREACION DE PLAZUELA CENTRAL EN EL CASERIO PALOMINOS - DISTRITO DE TAMBOGRADE, PROVINCIA DE PIURA - PIURA			55,700		55,700

Entidad / Función del Estado / Proyecto	2015	2016	2017	2018	Total
2382008: CREACION DE PARQUE RECREACIONAL EN EL AA.HH. VICTOR RAUL HAYA DE LA TORRE, EN EL DISTRITO DE PIURA, PROVINCIA PIURA.			233,702	5,720	239,422
2416882: MEJORAMIENTO DEL SERVICIO DE RECREACION EN LA PLAZA CENTRAL DEL CENTRO POBLADO MALINGAS DEL DISTRITO DE TAMBO GRANDE - PROVINCIA DE PIURA - DEPARTAMENTO DE PIURA				20,000	20,000
18: SANEAMIENTO	2,677,075	937,121	375,313	173,000	4,162,509
2081148: INSTALACION DEL SISTEMA DE AGUA POTABLE Y DE LETRINAS EN EL CASERIO DE SARITA COLONIA, DISTRITO DE CATACAOS - PIURA - PIURA		327,869			327,869
2114411: MEJORAMIENTO DEL SERVICIO DE AGUA POTABLE Y ALCANTARILLADO DEL AA.HH. SANTA ROSA, SECTORES 1, 2, 4 Y 5 DISTRITO DE PIURA, PROVINCIA DE PIURA - PIURA	10,149				10,149
2134298: REHABILITACION DEL SISTEMA DE REDES DE AGUA POTABLE Y ALCANTARILLADO EN EL AA.HH. BUENOS AIRES, DISTRITO DE PIURA, PROVINCIA DE PIURA - PIURA	59,510				59,510
2134299: REHABILITACION DE REDES DE AGUA POTABLE Y ALCANTARILLADO EN LA URB. 4 DE ENERO, DISTRITO DE PIURA, PROVINCIA DE PIURA - PIURA	66,535				66,535
2143323: REHABILITACION DE REDES DE AGUA POTABLE Y ALCANTARILLADO EN EL AA.HH. SAN PEDRO, DISTRITO DE PIURA, PROVINCIA DE PIURA - PIURA	5,500	2,000			7,500
2149315: REHABILITACION DEL SISTEMA DE REDES DE AGUA POTABLE Y ALCANTARILLADO EN LA IV ETAPA DEL A.H. LOS ALGARROBOS, DISTRITO DE PIURA, PROVINCIA DE PIURA - PIURA	0	243,768	328,613		572,381
2150700: REHABILITACION DEL SISTEMA DE AGUA POTABLE Y ALCANTARILLADO EN EL A.H TUPAC AMARU I Y II ETAPA, EN EL DISTRITO DE PIURA, PROVINCIA DE PIURA - PIURA		0	37,700		37,700
2183870: REHABILITACION DE LAS REDES DE AGUA Y ALCANTARILLADO DE LA URBANIZACION LOS TITANES- I ETAPA, DISTRITO DE PIURA, PROVINCIA DE PIURA - PIURA	246,430	41,321			287,751
2185007: INSTALACION DEL SERVICIO DE AGUA POTABLE Y ALCANTARILLADO EN LA URB. LOS JARDINES- AVIFAP II ETAPA, DISTRITO DE PIURA, PROVINCIA DE PIURA - PIURA	17,750				17,750
2199350: REHABILITACION DE REDES DE AGUA POTABLE Y ALCANTARILLADO JR. LOS PINOS, AV. CIRCUNVALACION, CA. "A TRAMO COMPRENDIDO ENTRE LA AV. RICHARD CUSHING Y LA AV. SULLANA Y LA CALLE GARCILAZO DE LA VEGA TRAMO COMPRENDIDO ENTRE LA AV. BOLOGNESI Y LA AV. INTEG	17,608				17,608
2216535: REHABILITACION DE LAS REDES DE AGUA POTABLE Y ALCANTARILLADO EN EL A.H. 18 DE MAYO DEL DISTRITO DE PIURA, PROVINCIA DE PIURA - PIURA	149,244				149,244



Entidad / Función del Estado / Proyecto	2015	2016	2017	2018	Total
2226641: REHABILITACION DE LAS REDES DE AGUA POTABLE Y ALCANTARILLADO EN LA URB. LAS MERCEDES DEL DISTRITO DE PIURA, PROVINCIA DE PIURA - PIURA	2,010,461	322,163			2,332,624
2226702: REHABILITACION EN LAS REDES DE AGUA POTABLE Y ALCANTARILLADO EN LA APV LAS MAGNOLIAS, DISTRITO DE PIURA, PROVINCIA DE PIURA - PIURA	11,200				11,200
2237667: REHABILITACION DE REDES DE AGUA POTABLE Y ALCANTARILLADO DE LA URBANIZACION SAN RAMON, DISTRITO DE PIURA, PROVINCIA DE PIURA - PIURA	82,688			10,000	92,688
2241776: MEJORAMIENTO DE REDES DE AGUA POTABLE Y ALCANTARILLADO DEL AA.HH. LAS PALMERAS DEL DISTRITO DE PIURA, PROVINCIA DE PIURA - PIURA		0	0	20,000	20,000
2276698: INSTALACION DE LETRINAS EN LOS CASERIOS JUAN VELASCO ALVARADO Y SAN SEBASTIAN DEL SECTOR DE CIENEGUILLO SUR - MEDIO PIURA, PROVINCIA DE PIURA - PIURA			9,000	1,000	10,000
2333118: MEJORAMIENTO DEL SERVICIO DE AGUA PARA RIEGO EN EL CANAL 27 DE ABRIL - YUSCAY TABLAZO ALTO, EN EL DISTRITO DE LAS LOMAS, PROVINCIA DE PIURA - PIURA			0	72,000	72,000
2336224: MEJORAMIENTO DE LOS SERVICIOS DE AGUA POTABLE Y ALCANTARILLADO DE LAS URBANIZACIONES ALMENDROS SUR Y UNIVERSITARIA EN EL DISTRITO DE PIURA, PROVINCIA DE PIURA - PIURA			0	64,000	64,000
2386841: MEJORAMIENTO DE LOS SERVICIOS DE AGUA POTABLE Y ALCANTARILLADO EN AV. LOS TALLANES, EN EL TRAMO COMPRENDIDO ENTRE LA AV. A. AVELINO CACERES Y LA CALLE LOS ZANGANOS DEL DISTRITO DE PIURA - PROVINCIA DE PIURA - DEPARTAMENTO DE PIURA				6,000	6,000
19: VIVIENDA Y DESARROLLO URBANO	62,014	38,500	5,135	19,865	125,514
2163614: MEJORAMIENTO DE LAS CALLES EN EL A.H JUAN VALER SANDOVAL EN EL DISTRITO DE PIURA, PROVINCIA DE PIURA - PIURA	57,953				57,953
2193104: CONSTRUCCION DE PONTON CARROZABLE DE NARIHUALA CON PEDREGAL EN EL CENTRO POBLADO DE NARIHUALA, DISTRITO DE CATACAOS, PROVINCIA DE PIURA - PIURA	4,061				4,061
2310671: CREACION DE ESPACIOS PUBLICOS MULTIUOS EN EL SECTOR OESTE DEL DISTRITO VEINTISEIS DE OCTUBRE, PROVINCIA DE PIURA, PROVINCIA DE PIURA - PIURA		38,500	5,135	19,865	63,500
21: CULTURA Y DEPORTE	0	21,899	34,801	0	56,700
2085057: RECONSTRUCCION DE LOSA MULTIDEPORTIVA EN EL AA.HH. VICTOR RAUL HAYA DE LA TORRE, DISTRITO DE PIURA, PROVINCIA DE PIURA - PIURA		13,500			13,500

Entidad / Función del Estado / Proyecto	2015	2016	2017	2018	Total
222557: MEJORAMIENTO DE LA PLATAFORMA DEPORTIVA DE LA URB. AN-GAMOS, DISTRITO DE PIURA, PROVINCIA DE PIURA - PIURA	0	8,399			8,399
232521: MEJORAMIENTO Y AMPLIACION DE LA INFRAESTRUCTURA Y EQUI-PAMIENTO DEPORTIVO DEL COLISEO DEPORTIVO MUNICIPAL REVERENDO PADRE GOOD EN EL A.H. LOS ALGARROBOS, EN EL DISTRITO DE PIURA, PROVINCIA DE PIURA - PIURA		0	34,801		34,801
22: EDUCACION	20,566	10,000	0	135,632	166,198
2093946: AMPLIACION Y SUSTITUCION DE INFRAESTRUCTURA EN LA INSTI-TUCION EDUCATIVA N° 14011 NUESTRA SEÑORA DEL PILAR DEL AA.HH. SAN MARTIN DEL DISTRITO DE PIURA, PROVINCIA DE PIURA - PIURA	9,787				9,787
222316: MEJORAMIENTO DE LA INFRAESTRUCTURA EDUCATIVA DE LA INSTI-TUCION EDUCATIVA N° 014 MARIA DEL CISNE EN EL SECTOR DE CRUCETA EN EL DISTRITO DE TAMBORANDE, PROVINCIA DE PIURA - PIURA	10,779	10,000			20,779
2327843: MEJORAMIENTO DE LA OFERTA DEL SERVICIO EDUCATIVO DE LA INSTITUCION EDUCATIVA INICIAL N 1373 EN EL A.H. OLLANTA HUMALA, EN EL DISTRITO DE PIURA, PROVINCIA DE PIURA - PIURA			0	90,000	90,000
2335271: MEJORAMIENTO DEL SERVICIO EDUCATIVO EN LA I.E. GENARO MARTINEZ SILVA EN VILLA PEDREGAL GRANDE DEL DISTRITO DE CATACAOS, PROVINCIA DE PIURA - PIURA			0	45,632	45,632
23: PROTECCION SOCIAL	25,550	21,833	8,167		55,550
2143787: INSTALACION DE CENTROS DE VIGILANCIA NUTRICIONAL COMUNAL PARA LA LUCHA CONTRA LA DESNUTRICION CRONICA INFANTIL EN NIÑOS MENORES DE 5 AÑOS EN EL DISTRITO DE PIURA, PROVINCIA DE PIURA - PIURA	21,550	0			21,550
2192223: CREACION DE LOCAL COMUNAL EN EL CASERIO DOS ALTOS CENTRO EN EL DISTRITO DE LA UNION, PROVINCIA DE PIURA - PIURA	0	10,000			10,000
2197300: CREACION DE LOCAL DE USOS MULTIPLES EN EL CASERIO CERESAL, DISTRITO DE PIURA, PROVINCIA DE PIURA - PIURA		11,833	8,167		20,000
2219028: CREACION DE SALON DE USOS MULTIPLES EN EL CASERIO RIO VIEJO NORTE DEL DISTRITO LA ARENA, PROVINCIA DE PIURA - PIURA	4,000				4,000
MUNICIPALIDAD PROVINCIAL DE SECHURA	17,805,991	15,931,340	8,386,121	10,182,328	52,305,780
03: PLANEAMIENTO, GESTION Y RESERVA DE CONTINGENCIA	631,943	1,053,443	219,283	928,652	2,833,321
2001621: ESTUDIOS DE PRE-INVERSION	631,943	1,053,443	219,283	928,652	2,833,321
05: ORDEN PUBLICO Y SEGURIDAD	21,500	69,666	0	0	91,166
2078894: AMPLIACION DE LOS SERVICIOS DE MAQUINARIA PESADA DE LA MUNICIPALIDAD PROVINCIAL DE SECHURA, PROVINCIA DE SECHURA - PIURA	10,000				10,000

Entidad / Función del Estado / Proyecto	2015	2016	2017	2018	Total
2079152: AMPLIACION Y MEJORAMIENTO DEL SISTEMA DE SEGURIDAD CIUDADANA, PROVINCIA DE SECHURA - PIURA	11,500	69,666	0		81,166
10: AGROPECUARIA	1,537,454	1,181,090	59,793	259,277	3,037,614
2102403: MEJORAMIENTO DE CANALES DE RIEGO PAMPA DE LORO Y 08 DE DICIEMBRE - SECHURA, PROVINCIA DE SECHURA - PIURA		22,000			22,000
2161961: MEJORAMIENTO DEL SERVICIO DE AGUA DEL SISTEMA DE RIEGO DEL CANAL LLICUAR (PROGRESIVA 9+488 HASTA PROGRESIVA 10+373), DISTRITO DE RINCONADA LLICUAR, PROVINCIA DE SECHURA - PIURA	11,500		29,793		41,293
2243603: MEJORAMIENTO DEL SERVICIO DE AGUA DEL CANAL DE RIEGO SANTA CLARA DEL DISTRITO DE BERNAL, PROVINCIA DE SECHURA - PIURA	1,525,954	1,132,090		44,774	2,702,818
2300475: MEJORAMIENTO DEL SERVICIO DE AGUA PARA RIEGO DEL CANAL 24 DE JUNIO LADO NORTE EN EL DISTRITO DE CRISTO NOS VALGA, PROVINCIA DE SECHURA - PIURA		27,000		181,503	208,503
2303654: MEJORAMIENTO DEL SERVICIO DE AGUA DEL SISTEMA DE RIEGO DE LOS CANALES MILAGRO - LA PAMPA Y EL PORVENIR EN EL DISTRITO DE VICE, Y LOS CANALES ROSO PABLO Y SOL SOL EN EL DISTRITO DE SECHURA, PROVINCIA DE SECHURA - PIURA			30,000		30,000
2416547: MEJORAMIENTO DEL SERVICIO DE AGUA DEL SISTEMA DE RIEGO DEL CANAL SAN ANDRES DISTRITO DE BERNAL - PROVINCIA DE SECHURA - DEPARTAMENTO DE PIURA				33,000	33,000
12: ENERGIA	1,298,718	437,055	356,198	745,441	2,837,412
2154825: AMPLIACION Y MEJORAMIENTO DEL SERVICIO DE ENERGIA ELECTRICA MEDIANTE SISTEMA CONVENCIONAL EN LOS SECTORES NUEVO PARACHIQUE Y CIUDAD DEL PESCADOR DEL CP PARACHIQUE - LA BOCANA DEL DISTRITO DE SECHURA, PROVINCIA DE SECHURA - PIURA	48,834				48,834
2177634: INSTALACION DEL SERVICIO DE ENERGIA ELECTRICA MEDIANTE SISTEMA CONVENCIONAL EN EL A.H. 03 DE ENERO II ETAPA, DISTRITO DE SECHURA, PROVINCIA DE SECHURA - PIURA	15,650				15,650
2190334: AMPLIACION DEL SERVICIO DE ENERGIA ELECTRICA MEDIANTE SISTEMA CONVENCIONAL EN EL CASERIO DE CHUSIS DEL DISTRITO DE SECHURA, PROVINCIA DE SECHURA - PIURA	69,157	240,543			309,700
2190364: MEJORAMIENTO Y AMPLIACION DEL SERVICIO DE ENERGIA ELECTRICA MEDIANTE SISTEMA CONVENCIONAL EN EL CASERIO CORONADO DEL DISTRITO DE BERNAL, PROVINCIA DE SECHURA - PIURA	845,549	116,131	2,772		964,452
2220899: INSTALACION DEL SERVICIO DE ENERGIA ELECTRICA MEDIANTE EL SISTEMA CONVENCIONAL EN EL A.H. SANTA ROSA, DISTRITO DE SECHURA, PROVINCIA DE SECHURA - PIURA	15,563				15,563

Entidad / Función del Estado / Proyecto	2015	2016	2017	2018	Total
2220910: INSTALACION DEL SERVICIO DE ENERGIA ELECTRICA MEDIANTE SISTEMA CONVENCIONAL EN EL A.H. VILLA CANADA DEL DISTRITO DE SECHURA, PROVINCIA DE SECHURA - PIURA	283,765	45,381			329,146
2244791: INSTALACION DEL SERVICIO DE ENERGIA ELECTRICA MEDIANTE SISTEMA CONVENCIONAL EN EL ASENTAMIENTO HUMANO CRISTO REY DEL DISTRITO DE SECHURA, PROVINCIA DE SECHURA - PIURA	8,000			396,409	404,409
2244793: INSTALACION DEL SERVICIO DE ENERGIA ELECTRICA MEDIANTE SISTEMA CONVENCIONAL EN EL ASENTAMIENTO HUMANO CUATRO DE ENERO DEL DISTRITO DE SECHURA, PROVINCIA DE SECHURA - PIURA	7,200		1,800		9,000
2282895: INSTALACION DEL SERVICIO DE ENERGIA ELECTRICA MEDIANTE SISTEMA CONVENCIONAL EN EL CASERIO MIRAMAR, DISTRITO DE SECHURA, PROVINCIA DE SECHURA - PIURA	5,000		3,000	10,000	18,000
2309197: MEJORAMIENTO Y AMPLIACION DEL SERVICIO DE ENERGIA ELECTRICA MEDIANTE SISTEMA CONVENCIONAL EN EL AA. HH SAN FRANCISCO DE ASIS DEL DISTRITO DE BERNAL, PROVINCIA DE SECHURA - PIURA		35,000	332,426	3,376	370,802
2333223: CREACION DEL SUBSISTEMA DE DISTRIBUCION PRIMARIA 10 KV, 3Ø, SUBSISTEMA DE DISTRIBUCION SECUNDARIA 380220V, 3Ø ALUMBRADO PUBLICO Y CONEXIONES DOMICILIARIAS PARA EL AA.HH. VILLA LA PAZ, DISTRITO DE SECHURA, PROVINCIA DE SECHURA - PIURA				335,656	335,656
2339609: CREACION DEL SUBSISTEMA DE DISTRIBUCION PRIMARIA 10 KV, SUBSISTEMA DE DISTRIBUCION SECUNDARIA 380-220V, ALUMBRADO PUBLICO Y CONEXIONES DOMICILIARIAS PARA EL AA.HH. LOS GIRASOLES, DISTRITO DE SECHURA, PROVINCIA DE SECHURA - PIURA			16,200	0	16,200
15: TRANSPORTE	1,353,312	4,894,855	4,452,234	4,409,519	15,109,920
2037798: PAVIMENTACION DE CALLES Y CONSTRUCCION DE VEREDAS EN LA LOCALIDAD DE RINCONADA Y AA.HH. CIRILO ANTON BANCAYAN				1,345,845	1,345,845
2037799: PAVIMENTACION DE CALLES Y CONSTRUCCION DE VEREDAS EN LAS LOCALIDADES DE LLICUAR Y DOS PUEBLOS		214,096	646,344		860,440
2083202: MEJORAMIENTO DE CALLES EN AA.HH. SECTOR SUR ESTE DEL DISTRITO DE SECHURA, PROVINCIA DE SECHURA - PIURA		25,000	1,103,482	1,061,704	2,190,186
2083203: MEJORAMIENTO DE CALLES EN AA.HH. SECTOR SUR OESTE DEL DISTRITO DE SECHURA, PROVINCIA DE SECHURA - PIURA		8,778	15,000	1,191,144	1,214,922
2151817: MEJORAMIENTO DE CAMINO VECINAL DEL TRAMO SANTA FILOMENA - LA VEGA DEL CHILCO - ANTIGUO POZO OSCURO - CORDILLERA EN EL DISTRITO DE BERNAL, PROVINCIA DE SECHURA - PIURA		27,394	0	27,400	54,794
2196043: MEJORAMIENTO DEL SERVICIO DE TRANSITABILIDAD VEHICULAR Y PEATONAL EN EL A.H. MICAELA BASTIDAS I Y II ETAPA DEL DISTRITO DE SECHURA, PROVINCIA DE SECHURA - PIURA	42,320	2,237,055	126,145		2,405,520



Entidad / Función del Estado / Proyecto	2015	2016	2017	2018	Total
2239808: MEJORAMIENTO DEL SERVICIO DE TRANSITABILIDAD VEHICULAR Y PEATONAL EN EL CASERIO MIRAFLORES, DISTRITO DE BELLAVISTA DE LA UNION, PROVINCIA DE SECHURA - PIURA	1,194,679	0		4,000	1,198,679
2244404: MEJORAMIENTO DEL SERVICIO DE TRANSITABILIDAD VEHICULAR Y PEATONAL EN EL CASERIO TAJAMAR DEL DISTRITO DE SECHURA, PROVINCIA DE SECHURA - PIURA	55,313	550,957			606,270
2244735: MEJORAMIENTO DEL SERVICIO DE TRANSITABILIDAD VEHICULAR Y PEATONAL EN LA PROLONGACION AV. MIGUEL F. CERRO, SECTOR SAN JOSE EN EL DISTRITO DE VICE, PROVINCIA DE SECHURA - PIURA	33,000	1,831,575	0		1,864,575
2279595: MEJORAMIENTO DEL SERVICIO DE TRANSITABILIDAD VEHICULAR Y PEATONAL EN EL AA.HH. JUAN BAUTISTA DEL DISTRITO DE SECHURA, PROVINCIA DE SECHURA - PIURA	28,000		6,000		34,000
2300541: MEJORAMIENTO DEL SERVICIO DE TRANSITABILIDAD VEHICULAR Y PEATONAL DE LA CALETA DE PUERTO RICO, PROVINCIA DE SECHURA - PIURA				30,000	30,000
2312100: MEJORAMIENTO DEL CAMINO VECINAL ENTRE LA CARRETERA BELLAVISTA - LA UNION Y EL CASERIO SOLEDAD DISTRITO DE BELLAVISTA DE LA UNION, PROVINCIA DE SECHURA - PIURA			1,390,315	199,610	1,589,925
2321522: MEJORAMIENTO DEL CAMINO VECINAL ENTRE LOS CASERIOS SANTA CLARA -PROGR. 0+000 KM- Y SAN CRISTO -PROGR. 1+650 KM- DISTRITO DE CRISTO NOS VALGA, PROVINCIA DE SECHURA - PIURA			1,144,948	343,849	1,488,797
2334229: MEJORAMIENTO DEL SERVICIO DEL TRANSITABILIDAD PEATONAL EN EL AA.HH. TUPAC AMARU II ETAPA DEL DISTRITO DE SECHURA, PROVINCIA DE SECHURA - PIURA			20,000		20,000
2341511: MEJORAMIENTO DEL SERVICIO DE TRANSITABILIDAD PEATONAL EN ACCESO A INSTITUCIONES EDUCATIVAS Y COLISEO MUNICIPAL DE CASERIO DE CHALACO, DEL DISTRITO DE VICE, PROVINCIA DE SECHURA - PIURA				13,417	13,417
2411118: RECUPERACION DEL SERVICIO DE TRANSITABILIDAD VEHICULAR Y PEATONAL EN EL TRAMO 1-256 DE LA CALLE 04 DESDE AV. BAYOVAR HASTA AV. VICTOR TEMOCHE DEL A.H. VICENTE CHUNGA ALDANA SECHURA - DISTRITO DE SECHURA - PROVINCIA DE SECHURA - DEPARTAMENTO DE PIURA				21,000	21,000
2411241: RECUPERACION SERVICIO DE TRANSITABILIDAD VEHICULAR Y PEATONAL EN EL TRAMO 1-257 AV. DANIEL ALVAREZ RUMICHE DESDE AV. BAYOVAR HASTA JOSE FIESTAS, DISTRITO DE SECHURA - PROVINCIA DE SECHURA - DEPARTAMENTO DE PIURA				15,900	15,900
2411243: RECUPERACION DEL SERVICIO DE TRANSITABILIDAD VEHICULAR Y PEATONAL EN EL TRAMO 1-252 DE LA CALLE EL PORVENIR DESDE AV. LUIS A. EGUIGUREN HASTA CALLE ALCANTARA NAVARRO DEL MERCADO SECHURA - DISTRITO DE SECHURA - PROVINCIA DE SECHURA - DEPARTAMENTO DE P				16,450	16,450

Entidad / Función del Estado / Proyecto	2015	2016	2017	2018	Total
2411292: RECUPERACION DE CAMINO VECINAL 2.8 KM EN BERNAL - SAN CLEMENTE - LA UNION, PROVINCIA DE SECHURA - PIURA SECHURA - DISTRITO DE SECHURA - PROVINCIA DE SECHURA - DEPARTAMENTO DE PIURA				33,000	33,000
2413988: MEJORAMIENTO Y AMPLIACION DE LOS SERVICIOS DE TRANSITABILIDAD VEHICULAR CAMINO VECINAL PROG. 0+000 KM. A PROG. 5+902 KM. YAPATO, TAJAMAR Y PAMPA LORO PAMPA DE LORO, YAPATO, TAJAMAR (TAJARQUI) - DISTRITO DE SECHURA - PROVINCIA DE SECHURA - DEPARTAMENTO DE SECHURA - DEPARTAMENTO DE PIURA				33,000	33,000
2415423: RECUPERACION DE TRAMO 1-255- CALLE 8 DESDE LA AV. VICTOR TEMOCHE HASTA AV. BAYOVAR SECHURA - DISTRITO DE SECHURA - PROVINCIA DE SECHURA - DEPARTAMENTO DE PIURA				21,000	21,000
2423056: MEJORAMIENTO DE TRAMO 1-253 CALLE 2 DE MAYO DESDE LEONCIO PRADO HASTA BUENOS AIRES SECHURA - DISTRITO DE SECHURA - PROVINCIA DE SECHURA - DEPARTAMENTO DE PIURA				20,000	20,000
2425420: RECUPERACION ADECUADAS CONDICIONES DE TRANSITABILIDAD VIAL INTERURBANA POR EL CAMINO VECINAL 0.700 KM EN PUENTE SOBRE DREN PURIZACA; DISTRITO DE BELLAVISTA DE LA UNION - PROVINCIA DE SECHURA - DEPARTAMENTO DE PIURA				32,200	32,200
17: AMBIENTE		0		750,757	750,757
2336449: CREACION DEL SERVICIO DE VARADERO MUNICIPAL PESQUERO ARTESANAL CENTRO POBLADO LA TORTUGA, PROVINCIA DE SECHURA - PIURA				750,757	750,757
18: SANEAMIENTO	0	1,804,700	539,345	15,000	2,359,045
2001621: ESTUDIOS DE PRE-INVERSION			375,281		375,281
2024436: CONSTRUCCION DEL SISTEMA DE ALCANTARILLADO Y AMPLIACION DEL SISTEMA DE AGUA POTABLE EN LOS ASENTAMIENTOS HUMANOS DE SECHURA-PIURA		1,804,700	164,064		1,968,764
2307711: AMPLIACION Y MEJORAMIENTO DE LOS SERVICIOS DE AGUA POTABLE Y ALCANTARILLADO EN EL CENTRO POBLADO PARACHIQUE - LA BOCANANA - DISTRITO DE SECHURA - PROVINCIA DE SECHURA - DEPARTAMENTO DE PIURA				15,000	15,000
19: VIVIENDA Y DESARROLLO URBANO	759,944	320,907		82,650	1,163,501
2037798: PAVIMENTACION DE CALLES Y CONSTRUCCION DE VEREDAS EN LA LOCALIDAD DE RINCONADA Y AA.HH. CIRILO ANTON BANCAYAN	4,500				4,500
2037799: PAVIMENTACION DE CALLES Y CONSTRUCCION DE VEREDAS EN LAS LOCALIDADES DE LLICUAR Y DOS PUEBLOS				42,150	42,150
2146059: MEJORAMIENTO DE LA CARRETERA BELLAVISTA A VICE DE LA, PROVINCIA DE SECHURA - PIURA		320,907			320,907



Entidad / Función del Estado / Proyecto	2015	2016	2017	2018	Total
2148202: MEJORAMIENTO DEL SERVICIO DE TRANSITABILIDAD VIAL Y PEATONAL EN EL A.H. SAN MARTIN DEL DISTRITO DE SECHURA, PROVINCIA DE SECHURA - PIURA	11,000				11,000
2188415: MEJORAMIENTO DE LA PLAZA DE ARMAS MIGUEL GRAU DEL CERCA-DO DE SECHURA, DISTRITO DE SECHURA, PROVINCIA DE SECHURA - PIURA	726,444				726,444
2198551: MEJORAMIENTO DE LA DEFENSA RIBEREÑA DE LOS AA.HH. DEL SECTOR OESTE DE LA CIUDAD DE SECHURA, DISTRITO DE SECHURA, PROVINCIA DE SECHURA - PIURA	18,000				18,000
2244735: MEJORAMIENTO DEL SERVICIO DE TRANSITABILIDAD VEHICULAR Y PEATONAL EN LA PROLONGACION AV. MIGUEL F. CERRO, SECTOR SAN JOSE EN EL DISTRITO DE VICE, PROVINCIA DE SECHURA - PIURA				4,000	4,000
2319167: CREACION DE SALON DE USOS MULTIPLE EN LA CALETA DE PUERTO RICO - BAYOVAR, DISTRITO DE SECHURA, PROVINCIA DE SECHURA - PIURA				12,500	12,500
2328129: MEJORAMIENTO Y AMPLIACION DEL SERVICIO DE TRANSITABILIDAD VEHICULAR Y PEATONAL DE LA AVENIDA BAYOVAR DEL DISTRITO DE SECHURA, PROVINCIA DE SECHURA - PIURA				24,000	24,000
21: CULTURA Y DEPORTE	3,826,646	2,667,005	1,536,957	2,514,198	10,544,806
2024601: CONSTRUCCION Y EQUIPAMIENTO DEL COMPLEJO RECREACIONAL DE SECHURA	2,043,248	320,039	19,534		2,382,821
2175684: MEJORAMIENTO DEL AREA DEPORTIVA ENTRE EL CRUCE DE LA AV. PERU Y CALLE PROGRESO DEL DISTRITO DE RINCONADA LLICUAR, PROVINCIA DE SECHURA - PIURA	767,665	92,605		0	860,270
2175685: MEJORAMIENTO DEL AREA DEPORTIVA LOS INOCENTES EN EL CASERIO LETIRA, DEL DISTRITO DE VICE, PROVINCIA DE SECHURA - PIURA	2,000	14,000			16,000
2190181: MEJORAMIENTO Y REMODELACION DEL AREA RECREACIONAL Y DEPORTIVA EN EL ASENTAMIENTO HUMANO TUPAC AMARU II DEL DISTRITO DE SECHURA, PROVINCIA DE SECHURA - PIURA	342,458			3,000	345,458
2197218: MEJORAMIENTO Y AMPLIACION DEL SERVICIO RECREACIONAL EN LA LOCALIDAD DE BELLAVISTA, DISTRITO DE BELLAVISTA DE LA UNION, PROVINCIA DE SECHURA - PIURA				1,212,167	1,212,167
2221401: INSTALACION DEL AREA DEPORTIVA ENTRE LA CALLE BOLOGNESI Y AV. MIGUEL F. CERRO, DISTRITO DE VICE, PROVINCIA DE SECHURA - PIURA	38,712				38,712
2225946: MEJORAMIENTO Y AMPLIACION DEL SERVICIO DEPORTIVO JUVENTUD VILLANUEVA DE LA VILLA LETIRA, DISTRITO DE VICE - SECHURA - PIURA	5,000				5,000
2271436: CREACION DEL SERVICIO RECREACIONAL ACTIVO EN EL AREA DEPORTIVA DEL CASERIO BECARA DEL DISTRITO DE VICE - PROVINCIA DE SECHURA - DEPARTAMENTO DE PIURA				31,500	31,500

Entidad / Función del Estado / Proyecto	2015	2016	2017	2018	Total
2281119: MEJORAMIENTO DE LOS SERVICIOS DEPORTIVOS DEL ESTADIO SEQUICENTENARIO DEL DISTRITO DE SECHURA; PROVINCIA DE SECHURA - PIURA	627,563	1,902,062	28,547		2,558,172
2300335: MEJORAMIENTO DEL SERVICIO DE RECREACION ACTIVA EN EL CENTRO POBLADO DE SAN CLEMENTE, DISTRITO DE BELLAVISTA DE LA UNION, PROVINCIA DE SECHURA - PIURA		24,000	489,548	125	513,673
2301176: MEJORAMIENTO DEL SERVICIO DE RECREACION ACTIVA EN EL CENTRO POBLADO DE PARACHIQUE, PROVINCIA DE SECHURA - PIURA			968,318	65,940	1,034,258
2301176: MEJORAMIENTO DEL SERVICIO DE RECREACION ACTIVA EN EL CENTRO POBLADO DE PARACHIQUE, PROVINCIA DE SECHURA - PIURA		314,299			314,299
2320436: MEJORAMIENTO DE SERVICIO DE RECREACION ACTIVA EN EL AA.HH. MICAELA BASTIDAS I ETAPA, DE LA CIUDAD DE SECHURA; PROVINCIA DE SECHURA - PIURA		0	31,010		31,010
2327956: MEJORAMIENTO DEL SERVICIO RECREACIONAL EN EL AA.HH. LOS JARDINES I ETAPA, DEL DISTRITO DE SECHURA, PROVINCIA DE SECHURA - PIURA				1,096,631	1,096,631
2334452: MEJORAMIENTO DEL AREA DEPORTIVA SAN PEDRO DEL A.H. TUPAC AMARU II, DISTRITO DE SECHURA, PROVINCIA DE SECHURA - PIURA				25,000	25,000
2340238: MEJORAMIENTO DEL SERVICIO DE RECREACION ACTIVA ENTRE LA CALLE FUJIMORI Y CALLE CENTENARIO DEL MERCADO DE VICE, DISTRITO DE VICE - SECHURA - PIURA				23,435	23,435
2358727: CREACION DEL SERVICIO DE RECREACION ACTIVA EN EL POLIDEPORTIVO DEL AA. HH SAN FRANCISCO DE ASIS DEL DISTRITO DE BERNAL - PROVINCIA DE SECHURA - DEPARTAMENTO DE PIURA				26,400	26,400
2416559: CREACION DE LOS SERVICIOS DEPORTIVOS Y RECREATIVOS EN EL POLIDEPORTIVO SAN CRISTO - DISTRITO DE CRISTO NOS VALGA - PROVINCIA DE SECHURA - DEPARTAMENTO DE PIURA				30,000	30,000
22: EDUCACION	8,376,474	3,502,619	1,222,311	476,834	13,578,238
2033151: CONSTRUCCION DE INFRAESTRUCTURA EDUCATIVA PARA EL C.E.I. N° 725 DE NUEVO LA BOCANA, PROVINCIA DE SECHURA - PIURA	5,000				5,000
2089302: AMPLIACION Y MEJORAMIENTO DEL PRONOEI MI SEGUNDO HOGAR EN EL AA.HH. MICAELA BASTIDAS I ETAPA DEL DISTRITO DE SECHURA, PROVINCIA DE SECHURA - PIURA	6,530				6,530
2175968: MEJORAMIENTO DEL SERVICIO DE EDUCACION ESPECIAL EN EL CEBE SAN MARTIN DE PORRES DEL DISTRITO DE SECHURA, PROVINCIA DE SECHURA - PIURA	794,547				794,547



Entidad / Función del Estado / Proyecto	2015	2016	2017	2018	Total
2176353: MEJORAMIENTO Y AMPLIACION DE LOS SERVICIOS EDUCATIVOS EN LA I.E PRIMARIA N 14024 DEL CENTRO POBLADO CHEPITO, DISTRITO DE BERNAL, PROVINCIA DE SECHURA - PIURA	23,000	223,436		3,000	249,436
2181691: MEJORAMIENTO DE LOS SERVICIOS DE EDUCACION PRIMARIA Y SECUNDARIA DE LA INSTITUCION EDUCATIVA NACIONAL SECHURA, DISTRITO DE SECHURA, PROVINCIA DE SECHURA - PIURA	11,000				11,000
2184261: AMPLIACION DEL SERVICIO EDUCATIVO EN LA INSTITUCION EDUCATIVA 14093 ABRAHAM RUIZ NUNURA DE LA VILLA LETIRA, DISTRITO DE VICE - SECHURA - PIURA		0	31,500	340,815	372,315
2186086: MEJORAMIENTO DE LOS SERVICIOS EDUCATIVOS DE NIVEL PRIMARIO DE LA INSTITUCION EDUCATIVA N 14080 DEL A.H. NUEVO CHULLIYACHI, DISTRITO DE SECHURA, PROVINCIA DE SECHURA - PIURA	2,830,036	51,732	109,416		2,991,184
2188414: MEJORAMIENTO DE LOS SERVICIOS EDUCATIVOS DE LA I.E. N 14079 - DIVINO MAESTRO DEL AA.HH. VICENTE CHUNGA ALDANA, DISTRITO DE SECHURA, PROVINCIA DE SECHURA - PIURA	10,000				10,000
2188657: MEJORAMIENTO DE LOS SERVICIOS DE EDUCACION PRIMARIA DE LA I.E 14097 EN LA VILLA BECARA, DISTRITO DE VICE - SECHURA - PIURA		99,233	894,499	319	994,051
2190180: INSTALACION DE LOS SERVICIOS EDUCATIVOS NO ESCOLARIZADOS DE NIVEL INICIAL EN EL CASERIO EL SAUCE, DISTRITO DE SECHURA, PROVINCIA DE SECHURA - PIURA	519,316	116,371			635,687
2195673: MEJORAMIENTO DE LOS SERVICIOS DE EDUCACION SECUNDARIA DE LA I.E. SAN PEDRO DEL CENTRO POBLADO MENOR PARACHIQUE - LA BOCANA, DISTRITO DE SECHURA, PROVINCIA DE SECHURA - PIURA	4,169,045	2,526,290	31,500		6,726,835
2220113: INSTALACION DE LOS SERVICIOS EDUCATIVOS NO ESCOLARIZADOS EN EL CASERIO DE PLAYA BLANCA DEL DISTRITO DE SECHURA, PROVINCIA DE SECHURA - PIURA		15,895			15,895
2224989: MEJORAMIENTO DEL SERVICIO EDUCATIVO DE LA INSTITUCION EDUCATIVA BALTAR RAMOS JUAREZ DEL DISTRITO DE RINCONADA LLI-CUAR, PROVINCIA DE SECHURA - PIURA		71,187			71,187
2235961: MEJORAMIENTO DEL SERVICIO EDUCATIVO DEL NIVEL PRIMARIO EN LA I.E N 14083 MARIA VICTORIA RUMICHE FIESTAS DEL CENTRO POBLADO PARACHIQUE, DISTRITO DE SECHURA, PROVINCIA DE SECHURA - PIURA	5,500	21,000			26,500
2240168: MEJORAMIENTO DE LOS SERVICIOS DE EDUCACION INICIAL DE LA I.E.I N 392 DEL A.H. NUEVO CHULLIYACHI, DISTRITO DE SECHURA, PROVINCIA DE SECHURA - PIURA	2,500	20,000			22,500
2244258: MEJORAMIENTO DEL SERVICIO EDUCATIVO DE NIVEL INICIAL EN LA I.E. N 187 DEL AA.HH. TUPAC AMARU II, DISTRITO DE SECHURA, PROVINCIA DE SECHURA - PIURA			10,000	10,000	20,000

Entidad / Función del Estado / Proyecto	2015	2016	2017	2018	Total
2248234: MEJORAMIENTO DE LOS SERVICIOS EDUCATIVOS A NIVEL INICIAL, PRIMARIO Y SECUNDARIO EN EL COMPLEJO EDUCATIVO BERNAL, DISTRITO DE BERNAL, PROVINCIA DE SECHURA - PIURA			60,196	30,000	90,196
2286850: MEJORAMIENTO DE LOS SERVICIOS EDUCATIVOS EN LA I.E N 15334 DEL CASERIO DE YAPATO, DISTRITO DE SECHURA, PROVINCIA DE SECHURA - PIURA			25,200	6,300	31,500
2300127: MEJORAMIENTO DEL SERVICIO DE EDUCACION PRIMARIA EN LA IE. N 14046 DEL CASERIO DE CERRITOS, DISTRITO DE CRISTO NOS VALGA, PROVINCIA DE SECHURA - PIURA			30,000		30,000
2300180: MEJORAMIENTO DE LOS SERVICIOS EDUCATIVOS DE LA IE. N 14077 - MADRE MARIA AUXILIADORA DEL CASERIO DE TAJAMAR DISTRITO DE SECHURA, PROVINCIA DE SECHURA - PIURA		25,500		0	25,500
2304240: MEJORAMIENTO DE LOS SERVICIOS EDUCATIVOS DEL NIVEL PRIMARIO DE LA INSTITUCION EDUCATIVA N 14970 DEL CASERIO EL BARCO, DISTRITO DE SECHURA, PROVINCIA DE SECHURA - PIURA		300,475	0		300,475
2304417: MEJORAMIENTO DE LOS SERVICIOS EDUCATIVOS DE LA I.E N° 14010 MIGUEL F. CERRO DEL DISTRITO DE VICE, PROVINCIA DE SECHURA - PIURA			30,000		30,000
2312597: MEJORAMIENTO DE LOS SERVICIOS EDUCATIVOS DE LA INSTITUCION EDUCATIVA N 14023 DEL CASERIO DE SANTO DOMINGO, DISTRITO DE BERNAL, PROVINCIA DE SECHURA - PIURA		31,500			31,500
2321865: MEJORAMIENTO DE LOS SERVICIOS EDUCATIVOS A NIVEL PRIMARIO DE LA INSTITUCION EDUCATIVA N 14076 DEL CERCAO URBANO DE LA CIUDAD SECHURA, DISTRITO DE SECHURA, PROVINCIA DE SECHURA - PIURA				28,400	28,400
2341721: MEJORAMIENTO DEL SERVICIO EDUCATIVO DEL NIVEL PRIMARIA DE LA I.E N° 14999 C.P LA CORDILLERA, DISTRITO DE BERNAL, PROVINCIA DE SECHURA - PIURA					28,000
2341743: MEJORAMIENTO DEL SERVICIO EDUCATIVO DEL NIVEL PRIMARIA DE LA I.E N° 20136 C.P POZO OSCURO, DISTRITO DE BERNAL, PROVINCIA DE SECHURA - PIURA					28,000
MUNICIPALIDAD PROVINCIAL DE SULLANA	12,124,443	8,206,011	5,038,926	15,989,992	41,359,372
03: PLANEAMIENTO, GESTION Y RESERVA DE CONTINGENCIA	269,665	752,692	545,331	773,186	2,340,874
2001621: ESTUDIOS DE PRE-INVERSION	269,665	752,692	545,331	773,186	2,340,874
05: ORDEN PUBLICO Y SEGURIDAD		17,556	19,480	7,633,845	7,670,881
2243182: MEJORAMIENTO DEL SERVICIO DE SEGURIDAD CIUDADANA EN EL DISTRITO DE SULLANA, PROVINCIA DE SULLANA - PIURA		17,556	0	7,631,127	7,648,683
2379167: DE LOSAS DE CONCRETO EN EL CANAL VIA CIENEGUILLO Y COLA DEL ALACRAN, DISTRITO DE SULLANA, PROVINCIA DE SULLANA - PIURA			19,480	2,718	22,198

Entidad / Función del Estado / Proyecto	2015	2016	2017	2018	Total
07: TRABAJO			1,000		1,000
2167719: CREACION Y EQUIPAMIENTO DE SALON DE USOS MULTIPLES EN EL CENTRO POBLADO EL CUCHO DEL DISTRITO DE SULLANA, PROVINCIA DE SULLANA - PIURA			1,000		1,000
10: AGROPECUARIA	220,497	29,065			249,562
2190366: MEJORAMIENTO DEL SISTEMA DE RIEGO DEL CANAL 4219B DE CIENEGUILLO SUR DEL DISTRITO DE SULLANA, PROVINCIA DE SULLANA - PIURA	208,166	27,945			236,111
2201670: MEJORA DEL PROCESO PRIMARIO DEL BANANO FRESCO PARA EL MERCADO INTERNACIONAL, ASOCIACION DE PEQUEÑOS PRODUCTORES DE BANANO ORGANICO CHOCAN Y POTRERITOS, APPBOCHP, DISTRITO DE QUE-RECOTILLO, SULLANA, SULLANA		1,120			1,120
2201672: MEJORAMIENTO DE LA INFRAESTRUCTURA DE ALMACENAMIENTO, PROCESO DE COSECHA Y EMPAQUE DE BANANO ORGANICO BAJO LA NOMINATIVA GLOBAL GAP, ASOCIACION DE BANANEROS ORGANICOS SOLIDARIOS, DISTRITO DE SALITRAL, SULLANA, PIURA	12,331				12,331
12: ENERGIA	10,755	158,694	795,970	446,986	1,412,405
2024734: ELECTRIFICACION DE LA URBANIZACION POPULAR NUEVA ESPERANZA	3,555	2,235			5,790
2049467: CONSTRUCCION DE SISTEMA ELECTRICO RURAL EN CIENEGUILLO CENTRO, SECTORES LA CHAVELA, LA LECHERA, TRES COMPUERTAS Y PUEBLO NUEVO, PROVINCIA DE SULLANA - PIURA		156,459	26,980		183,439
2069839: CONSTRUCCION DEL SISTEMA ELECTRICO RURAL EN CIENEGUILLO NORTE, SECTORES LAS MERCEDES Y SANTA ROSA - DISTRITO DE SULLANA, PROVINCIA DE SULLANA - PIURA	7,200		115,112	190,597	312,909
2221229: INSTALACION DEL SISTEMA DE ELECTRIFICACION RURAL EN CIENEGUILLO CENTRO 29:90B DEL DISTRITO DE SULLANA, PROVINCIA DE SULLANA - PIURA				14,000	14,000
2248725: INSTALACION DE SISTEMA ELECTRICO EN LA URBANIZACION POPULAR LA VIDENITA DEL DISTRITO DE SULLANA, PROVINCIA DE SULLANA - PIURA		0	653,878		653,878
2319399: AMPLIACION E INSTALACION DEL SISTEMA DE ELECTRIFICACION PARA EL SISTEMA DE AGUA Y ALCANTARILLADO DE LA CIUDAD DE MARCAVELICA Y ANEXOS, PROVINCIA DE SULLANA - PIURA				242,389	242,389
15: TRANSPORTE		2,888,655	2,038,990	298,213	5,225,858
2085123: REHABILITACION DE INFRAESTRUCTURA VIAL EN LA CALLE ALFONSO UGARTE DISTRITO DE SULLANA, PROVINCIA DE SULLANA - PIURA			20,000		20,000
2115193: MEJORAMIENTO Y AMPLIACION DE LA SEMAFORIZACION DE LA CIUDAD DE SULLANA DISTRITO DE SULLANA, PROVINCIA DE SULLANA - PIURA		712,683			712,683

Entidad / Función del Estado / Proyecto	2015	2016	2017	2018	Total
2121116: CONSTRUCCION DE PISTAS Y VEREDAS EN AV. SAN FELIPE Y CALLE SAN HILARION AA.HH. JESUS MARIA, PROVINCIA DE SULLANA - PIURA		1,014,577	865,407		1,879,984
2125995: MEJORAMIENTO DE LA CARRETERA VECINAL DESDE EL BOQUERON DE NUÑEZ EN BELLAVISTA HASTA CHILACO EN LANCONES DEL DISTRITO DE SULLANA, PROVINCIA DE SULLANA - PIURA			49,000		49,000
2156152: MEJORAMIENTO DE LA TRANSITABILIDAD VEHICULAR Y PEATONAL EN LA CALLE EL CARMEN TRAMO COMPENDIDO ENTRE PROLONGACION JOSE DE LAMA Y TRANSVERSAL SAN HILARION DE LA URB. STA. ROSA DEL DISTRITO DE SULLANA, PROVINCIA DE SULLANA - PIURA			0	15,750	15,750
2193775: MEJORAMIENTO DEL SERVICIO DE TRANSITABILIDAD VEHICULAR Y PEATONAL EN CALLE SAN JUAN BOSCO TRAMO COMPENDIDO DESDE AV. PANAMERICANA HASTA CALLE TENIENTE AUGUSTO GUTIERREZ DE LA URBANIZACION SANTA ROSA, DISTRITO DE SULLANA, PROVINCIA DE SULLANA - PIURA		5,600			5,600
2198032: MEJORAMIENTO DEL SERVICIO DE TRANSITABILIDAD VEHICULAR Y PEATONAL EN LAS TRASVERSALES SAN MIGUEL, SAN ANTONIO, SANTO TORIBIO, SAN MARCELO, SANTA CECILIA Y SAN CARLOS, CUADRA 9 Y 10 DE LA CALLE SANTA CLARA, CALLES EL ROSARIO, SAN MATEO Y SANTA AURA E		0	141,621		141,621
2201283: MEJORAMIENTO DE LA TRANSITABILIDAD PEATONAL Y VEHICULAR EN LOS AA.HH. PILAR NORES DE GARCIA Y FRANCISCO BOLOGNESI DISTRITO DE SULLANA, PROVINCIA DE SULLANA - PIURA		1,133,420			1,133,420
2202536: REHABILITACION Y MEJORAMIENTO DE LA TRANSITABILIDAD VEHICULAR Y PEATONAL EN LAS TRANSVERSALES (TUMBES, PAITA, ARICA) Y CALLE ESPINAR DEL BARRIO SUR Y CALLE SANTA JULIA (ENTRE PROLONG. LEONCIO PRADO Y AV. JOSE DE LAMA) DEL CASCO URBANO DE LA CIUDAD DE		22,375			22,375
2233984: CREACION DE PISTAS Y VEREDAS EN EL AAHH HEROES DEL CENIPA DEL DISTRITO DE SULLANA, PROVINCIA DE SULLANA - PIURA			28,500	0	28,500
2234910: MEJORAMIENTO Y REHABILITACION DE PISTAS Y VEREDAS DE LA AVENIDA JOSE DE LAMA DEL DISTRITO DE SULLANA, PROVINCIA DE SULLANA - PIURA		0	23,000		23,000
2241576: MEJORAMIENTO DE LA TRANSITABILIDAD PEATONAL Y VEHICULAR EN EL A.H EL OBRERO II ETAPA DEL DISTRITO DE SULLANA, PROVINCIA DE SULLANA - PIURA			858,462	196,856	1,055,318
2249007: MEJORAMIENTO DE LA TRANSITABILIDAD VEHICULAR Y PEATONAL EN LAS CALLES DEL AH. CESAR VALLEJO SECTOR A Y B DEL DISTRITO DE SULLANA, PROVINCIA DE SULLANA - PIURA			28,500		28,500
2340140: CREACION DE LOS SERVICIOS DE TRANSITABILIDAD VEHICULAR Y PEATONAL EN LOS SECTORES B, C, E Y F EN LA URB. POPULAR NUEVA SULLANA DEL DISTRITO DE SULLANA, PROVINCIA DE SULLANA - PIURA			24,500		24,500



Entidad / Función del Estado / Proyecto	2015	2016	2017	2018	Total
2400720: REPARACION DE VIAS URBANAS EN EL(LA) CALLE CARLOS LEIGH ENTRE TRANSVERSAL TACNA Y PIURA EN EL DISTRITO DE SULLANA, PROVINCIA SULLANA, DEPARTAMENTO PIURA				85,607	85,607
17: AMBIENTE	18,393	39,345		64,251	121,989
2182313: MEJORAMIENTO DEL SERVICIO DE LIMPIEZA PUBLICA EN EL DISTRITO DE SULLANA, PROVINCIA DE SULLANA - PIURA	9,798	8,845			18,643
2199675: INSTALACION DE LAS AREAS DE ESPARCIMIENTO EN LA URBANIZACION POPULAR NUEVA ESPERANZA DEL DISTRITO DE SULLANA; PROVINCIA DE SULLANA - PIURA	8,595				8,595
2237829: MEJORAMIENTO DEL AREA DE ESPARCIMIENTO EN EL SECTOR NUEVA ESPERANZA DEL CENTRO POBLADO DE CIENEGUILLO CENTRO, PROVINCIA DE SULLANA - PIURA		30,500			30,500
2411991: MEJORAMIENTO DEL SERVICIO DE REFORESTACION EN EL SECTOR OESTE - DISTRITO DE SULLANA - PROVINCIA DE SULLANA - DEPARTAMENTO DE PIURA				64,251	64,251
18: SANEAMIENTO	2,150	1,242,781	1,206,668	2,618,267	5,069,866
2056440: MEJORAMIENTO, AMPLIACION DEL SISTEMA DE AGUA POTABLE Y ALCANTARILLADO DE LA CIUDAD DE QUERECOTILLO, PROVINCIA DE SULLANA - PIURA		670,846		86,478	757,324
2063809: CONSTRUCCION DE SISTEMA DE AGUA POTABLE Y ALCANTARILLADO EN LAS URBANIZACIONES POPULARES NUEVO HORIZONTE E ISAIAS VASQUEZ - SULLANA, PROVINCIA DE SULLANA - PIURA				1,732,076	1,732,076
2084979: MEJORAMIENTO, AMPLIACION DEL SISTEMA DE AGUA Y ALCANTARILLADO DE LA CIUDAD DE MARCAVELICA Y ANEXOS, PROVINCIA DE SULLANA - PIURA				250,000	250,000
2148203: AMPLIACION Y MEJORAMIENTO DEL SISTEMA DE REDES DE AGUA POTABLE Y ALCANTARILLADO EN EL AAHH JOSE SANTIAGO ZAPATA SILVA - DISTRITO DE SULLANA, PROVINCIA DE SULLANA - PIURA	500				500
2177145: MEJORAMIENTO Y REHABILITACION DEL SERVICIO DE AGUA POTABLE Y ALCANTARILLADO DE LA AVENIDA JOSE DE LAMA DEL DISTRITO DE SULLANA, PROVINCIA DE SULLANA - PIURA		60,412			60,412
2188346: MEJORAMIENTO Y REHABILITACION DEL SISTEMA DE REDES DE AGUA POTABLE Y ALCANTARILLADO EN A.H. CESAR VALLEJO DEL DISTRITO DE SULLANA, PROVINCIA DE SULLANA - PIURA		98,998			98,998
2190125: AMPLIACION Y MEJORAMIENTO DEL SISTEMA DE ALCANTARILLADO Y CONEXIONES DOMICILIARIAS DE AGUA POTABLE EN EL AH ESTEBAN PAVLETICH I Y II ETAPA DEL DISTRITO DE BELLAVISTA, PROVINCIA DE SULLANA - PIURA		10,000			10,000

Entidad / Función del Estado / Proyecto	2015	2016	2017	2018	Total
2197197: AMPLIACION Y MEJORAMIENTO DE LOS SERVICIOS DE AGUA POTABLE Y ALCANTARILLADO SECTOR OESTE DEL DISTRITO DE SULLANA, PROVINCIA DE SULLANA - PIURA	0	30,000	70,564	2,784	103,348
2198556: MEJORAMIENTO DEL SERVICIO DE AGUA POTABLE Y ALCANTARILLADO EN LOS AA.HH. LUIS M. SANCHEZ CERRO Y JOSE CARLOS MARIATEGUI DEL DISTRITO SULLANA, PROVINCIA DE SULLANA - PIURA		8,000		160,631	168,631
2200990: MEJORAMIENTO DEL SISTEMA DE REDES DE AGUA POTABLE Y ALCANTARILLADO EN EL BARRIO LETICIA DISTRITO SULLANA, PROVINCIA DE SULLANA - PIURA		0	56,565		56,565
2217400: AMPLIACION Y MEJORAMIENTO DEL SERVICIO DE AGUA POTABLE Y ALCANTARILLADO DEL BARRIO NORTE Y BARRIO SUR DEL CASCO URBANO DE LA CIUDAD DE SULLANA -DISTRITO DE SULLANA, PROVINCIA DE SULLANA - PIURA		6,049			6,049
2224617: MEJORAMIENTO DEL SERVICIO DE AGUA POTABLE Y ALCANTARILLADO EN LA URBANIZACION SULLANA DEL DISTRITO DE SULLANA, PROVINCIA DE SULLANA - PIURA	1,650				1,650
2234659: MEJORAMIENTO DEL SERVICIO DE AGUA POTABLE E INSTALACION DEL SERVICIO DE ALCANTARILLADO DE LA VILLA HUANGALA DISTRITO DE SULLANA, PROVINCIA DE SULLANA - PIURA		50,733	4,122		54,855
2323118: MEJORAMIENTO DEL SERVICIO DE AGUA POTABLE Y ALCANTARILLADO EN LAS TRANSVERSALES TUMBES, PAITA, ARICA Y TACNA DEL BARRIO SUR Y C. SANTA JULIA ENTRE PROLONGACION LEONCIO PRADO Y AV. JOSE DE LAMA DEL DISTRITO DE SULLANA, PROVINCIA DE SULLANA - PIURA		307,743	1,075,417		1,383,160
2332464: INSTALACION DEL SISTEMA DE AGUA Y ALCANTARILLADO EN LA URB. POP. LOMA DE TEODOMIRO SECTOR B, DEL DISTRITO DE SULLANA, PROVINCIA DE SULLANA - PIURA		0		386,298	386,298
19: VIVIENDA Y DESARROLLO URBANO	7,228,839	699,528	133,451	18,805	8,080,623
2033196: CONSTRUCCION DE LA CALLE EL CONDOR Y VIAS COLECTORAS EN ZONA VULNERABLE URB. JARDIN-SULLANA, PROVINCIA DE SULLANA - PIURA			11,025	18,805	29,830
2033197: CONSTRUCCION DE LA CALLE EMILIO ESPINOZA ENTRE LA AV. BUENOS AIRES Y CALLE PICHINCHA DEL AA.HH. EL OBRERO - SULLANA, PROVINCIA DE SULLANA - PIURA	0	18,671			18,671
2033310: CONSTRUCCION DE LAS VIAS COLECTORAS DEL DREN SAN JOSE URB. SANTA ROSA - SULLANA, PROVINCIA DE SULLANA - PIURA			1,647		1,647
2080410: CONSTRUCCION DE PISTAS Y VEREDAS EN LA CALLE JOSE MARIA RAYGADA Y TRANSVERSALES DESDE LA AVENIDA CIRCUNVALACION HASTA LA CALLE TOMAS ARELLANO DEL ASENTAMIENTO HUMANO 9 DE OCTUBRE - DISTRITO DE SULLANA, PROVINCIA DE SULLANA - PIURA	852				852



Entidad / Función del Estado / Proyecto	2015	2016	2017	2018	Total
2121116: CONSTRUCCION DE PISTAS Y VEREDAS EN AV. SAN FELIPE Y CALLE SAN HILARION AA.HH. JESUS MARIA, PROVINCIA DE SULLANA - PIURA	1,156,334				1,156,334
2167720: MEJORAMIENTO DE LA TRANSITABILIDAD PEATONAL Y VEHICULAR EN EL A.H EL OBRERO PARTE BAJA (CALLE AUGUSTO B. LEGUIA, TOMAS ARELLANO, VARGAS MACHUCA, MIGUEL CHECA Y MANUEL REJON) DEL DISTRITO DE SULLANA, PROVINCIA DE SULLANA - PIURA	2,061,086	33,943	120,779		2,215,808
2198018: CREACION DE DREN PLUVIAL EN TRANSVERSAL LAS PALMERAS DEL AA. HH VILLA PRIMAVERA, PROLONGACION LAS PALMERAS Y AVENIDA PERLA DEL CHIRA DEL AA. HH HEROES DEL CENEPA, RAMIRO PRIALE, URBANIZACION POPULAR NUEVA ESPERANZA Y LA VIDENITA, DISTRITO DE SULLANA, P	1,812,448	590,257			2,402,705
2199512: MEJORAMIENTO DE LA TRANSITABILIDAD PEATONAL Y VEHICULAR DE LA CALLE SANTA URSULA ENTRE LA AV. JOSE DE LAMA Y LA AV. SANTA ROSA Y CALLE EL ROSARIO ENTRE LA CALLE SAN PEDRO Y LA AV. SANTA ROSA EN LA URB. SANTA ROSA DEL DISTRITO DE SULLANA, PROVINCIA DE	424,249		0		424,249
2233984: CREACION DE PISTAS Y VEREDAS EN EL AAHH HEROES DEL CENEP DEL DISTRITO DE SULLANA, PROVINCIA DE SULLANA - PIURA	1,764,353				1,764,353
2234389: MEJORAMIENTO DE LA INFRAESTRUCTURA PARA LA TRANSITABILIDAD PEATONAL Y VEHICULAR EN LA CALLE EDUARDO VASQUEZ Y SU TRANSV. PASCUAL SACO ENTRE CALLE LEONCIO PRADO Y CALLE GRAU DEL DISTRITO DE SULLANA, PROVINCIA DE SULLANA - PIURA		56,657			56,657
2234910: MEJORAMIENTO Y REHABILITACION DE PISTAS Y VEREDAS DE LA AVENIDA JOSE DE LAMA DEL DISTRITO DE SULLANA, PROVINCIA DE SULLANA - PIURA	9,517				9,517
20: SALUD	0	193,666	5,990	0	199,656
2248257: AMPLIACION Y MEJORAMIENTO DEL SERVICIO DE SALUD EN EL CENTRO DE SALUD DE 9 DE OCTUBRE DEL A.H. 9 DE OCTUBRE DISTRITO DE SULLANA, PROVINCIA DE SULLANA - PIURA		193,666	5,990	0	199,656
21: CULTURA Y DEPORTE	0	8,602		2,023,502	2,032,104
2056329: AMPLIACION, MEJORAMIENTO DEL ESTADIO CAMPEONES DEL 36 SULLANA, PROVINCIA DE SULLANA - PIURA				2,023,502	2,023,502
2224202: MEJORAMIENTO DEL COLISEO DEPORTIVO DEL ASENTAMIENTO HU-MANO EL OBRERO, DISTRITO DE SULLANA, PROVINCIA DE SULLANA - PIURA	0	8,602			8,602
22: EDUCACION	4,364,445	2,167,917	288,113	2,112,937	8,933,412
2068426: CONSTRUCCION DE INFRAESTRUCTURA Y EQUIPAMIENTO DEL PRONOEI MUNICIPAL EN LA URB. POPULAR NUEVA SULLANA, PROVINCIA DE SULLANA - PIURA			13,500	1,332,182	1,345,682

Entidad / Función del Estado / Proyecto	2015	2016	2017	2018	Total
2126107: MEJORAMIENTO DE LA INFRAESTRUCTURA DE LA I.E. PRIMARIA DE MENORES ESMELDA JIMENEZ DE VASQUEZ N° 14788 DEL AA.HH. EL OBRERO DISTRITO DE SULLANA, PROVINCIA DE SULLANA - PIURA			52,374	103,932	156,306
2154217: MEJORAMIENTO DEL SERVICIO EDUCATIVO EN LA IE 15029 SANTA TERESA DE JESUS EN EL AAHH SANTA TERESITA DISTRITO DE SULLANA, PROVINCIA DE SULLANA - PIURA		941,408	16,089		957,497
2181667: MEJORAMIENTO DE LOS SERVICIOS DE EDUCACION INICIAL Y PRIMARIA EN LA INSTITUCION EDUCATIVA N 14904 DEL AAHH JORGE BASADRE DEL DISTRITO DE BELLAVISTA, PROVINCIA DE SULLANA - PIURA		36,646			36,646
2189778: MEJORAMIENTO DE LAS AREAS DEPORTIVAS EN LAS INSTITUCIONES EDUCATIVAS PUBLICAS DE SULLANA, PROVINCIA DE SULLANA - PIURA	0	5,500	11,800	568,121	585,421
2193501: MEJORAMIENTO DEL SERVICIO EDUCATIVO EN LA IEI N 502 BARRIO NORTE DEL DISTRITO DE SULLANA, PROVINCIA DE SULLANA - PIURA			191,502	66,852	258,354
2198033: MEJORAMIENTO DEL SERVICIO EDUCATIVO EN LA IE FE Y ALEGRIA N 18 DEL AH 9 DE OCTUBRE DEL DISTRITO DE SULLANA, PROVINCIA DE SULLANA - PIURA	11,400	0			11,400
2198034: MEJORAMIENTO DEL SERVICIO EDUCATIVO EN EL PRONOEI MUNICIPAL DEL CENTRO POBLADO NUEVA ESPERANZA DE CIENEGUILLO CENTRO DEL DISTRITO DE SULLANA, PROVINCIA DE SULLANA - PIURA	887,095	930,718			1,817,813
2204305: AMPLIACION Y MEJORAMIENTO DEL SERVICIO EDUCATIVO EN LA IE 14781 HILDEBRANDO CASTRO POZO DEL CENTRO POBLADO CHALACALA BAJA DEL DISTRITO DE SULLANA, PROVINCIA DE SULLANA - PIURA	3,465,950	0	0	29,850	3,495,800
2234493: MEJORAMIENTO DE LOS SERVICIOS DE EDUCACION INICIAL, PRIMARIA Y SECUNDARIA EN LA INSTITUCION EDUCATIVA N 15450 ANTONIO Y MARCOS CAVANIS DEL CENTRO POBLADO CIENEGUILLO SUR ALTO, PROVINCIA DE SULLANA - PIURA	0	45,992			45,992
2234496: MEJORAMIENTO DE LOS SERVICIOS DE EDUCACION PRIMARIA Y SECUNDARIA EN LA INSTITUCION EDUCATIVA N 15069 ALMIRANTE MIGUEL GRAU DE CIENEGUILLO SUR ALTO DEL DISTRITO DE SULLANA, PROVINCIA DE SULLANA - PIURA	0	35,655			35,655
2240331: MEJORAMIENTO DEL SERVICIO EDUCATIVO EN LA IEI 1137 DE LA URBANIZACION POPULAR NUEVO HORIZONTE DEL DISTRITO DE SULLANA, PROVINCIA DE SULLANA - PIURA		26,600	350	0	26,950
2245973: MEJORAMIENTO DEL SERVICIO EDUCATIVO EN LA I.E. N 14107 SANTA ROSA DE LIMA DEL CENTRO POBLADO SANTA ROSA DE PIEDRA RODADA DEL DISTRITO DE SULLANA, PROVINCIA DE SULLANA - PIURA		145,398	2,498		147,896

Entidad / Función del Estado / Proyecto	2015	2016	2017	2018	Total
2327905: MEJORAMIENTO DEL SERVICIO DE EDUCACION EN LA I.E. N15085 JAVIER PEREZ DE CUELLAR EN EL A.H. VILLA PRIMAVERA DEL DISTRITO DE SULLANA, PROVINCIA DE SULLANA - PIURA				12,000	12,000
23: PROTECCION SOCIAL	9,699	7,510	3,933		21,142
2193834: CREACION DEL SALON DE USOS MULTIPLES EN LA URB. POPULAR LOMA DE TEODOMIRO, DISTRITO DE SULLANA, PROVINCIA DE SULLANA - PIURA		3,500			3,500
2219684: CREACION Y EQUIPAMIENTO DEL ESTABLECIMIENTO DE SERVICIOS MULTIPLES EN EL CASERIO SAN JOSE OBRERO DEL CENTRO POBLADO SOMATE ALTO KM 26, DISTRITO DE SULLANA, PROVINCIA DE SULLANA - PIURA			3,933		3,933
2219685: CREACION Y EQUIPAMIENTO DEL ESTABLECIMIENTO DE USOS MULTIPLES DEL CENTRO POBLADO BELLA ESPERANZA DISTRITO DE SULLANA, PROVINCIA DE SULLANA - PIURA	9,699	4,010			13,709
MUNICIPALIDAD PROVINCIAL DE TALARA - PARIÑAS	23,049,525	10,611,331	22,954,260	19,801,330	76,416,446
03: PLANEAMIENTO, GESTION Y RESERVA DE CONTINGENCIA	543,961	852,668	652,586	874,882	2,924,097
2001621: ESTUDIOS DE PRE-INVERSION	543,961	788,776	583,995	863,356	2,780,088
2291778: DESARROLLO DE LA OFERTA INNOVADORA; ATRAVES DE LA TRANSFERENCIA TECNOLÓGICA Y ASISTENCIA TÉCNICA PARA LOS PRODUCTORES DE ARTESANÍA, ASOCIACION DE ARTESANOS ELEAZAR MARKY FIESTAS, DISTRITO DE PARIAS, TALARA, PIURA	0	63,892	68,591	11,526	144,009
05: ORDEN PUBLICO Y SEGURIDAD	4,624,896	1,806,692	3,271,956	4,506,337	14,209,881
2162992: INSTALACION DE OBRAS DE CONTENCIÓN Y COMPLEMENTARIAS EN EL AH Y ASOCIACION LUCIANO CASTILLO, DISTRITO DE PARIÑAS, PROVINCIA DE TALARA - PIURA		764,812	382,924		1,147,736
2164491: INSTALACION DEL SERVICIO DE PROTECCION EN LOS AA. HH VILLA TALARA Y VILLA TALARA ALTA, DISTRITO DE PARIÑAS, PROVINCIA DE TALARA - PIURA	503,925	205,858			709,783
2165647: AMPLIACION Y MEJORAMIENTO DEL SERVICIO DE PROTECCION DE LAS VIVIENDAS COLINDANTES CON EL ACANTILADO DE LA URB. MARIA AUXILIADORA Y A.H VISTA ALEGRE, VILLA LOS ANGELES, CASTRO POZO Y LAS PALMERAS, DISTRITO DE PARIÑAS, PROVINCIA DE TALARA - PIURA	3,293,396	69,385			3,362,781
2176364: MEJORAMIENTO Y AMPLIACION DEL CANAL DE EVACUACION DE LAS AGUAS PLUVIALES EN EL AAHH. JESUS MARIA, DISTRITO DE PARIÑAS, PROVINCIA DE TALARA - PIURA	754,725	3,267			757,992
2217138: AMPLIACION DEL DREN PLUVIAL EN LAS URBANIZACIONES VENCEDORES Y JAMES STORM, DISTRITO DE PARIÑAS, PROVINCIA DE TALARA - PIURA	8,350		0		8,350

Entidad / Función del Estado / Proyecto	2015	2016	2017	2018	Total
2262838: INSTALACION DEL SERVICIO DE PROTECCION EN LOS AA. HH LUCY DE VILLANUEVA Y JOSE OLAYA BALANDRA DEL DISTRITO DE PARIÑAS, PROVINCIA DE TALARÁ - PIURA	64,500	736,244	613,552	7,414	1,421,710
2279212: INSTALACION DEL SERVICIO DE PROTECCION EN LA PROLONGACION DE LA AV. ALEJANDRO TABOADA, DISTRITO DE LA BREA, PROVINCIA DE TALARÁ - PIURA	0	27,126	496,783	864,085	1,387,994
2291592: MEJORAMIENTO DE LOS SERVICIOS DE PROTECCION EN LOS ASENTAMIENTOS HUMANOS SEÑOR DE LOS MILAGROS, NUEVO ALEJANDRO TABOADA Y SANTA ISABEL EN EL DISTRITO DE PARIÑAS, PROVINCIA DE TALARÁ - PIURA	0	0	0	1,398,056	1,398,056
2305649: CREACION DEL CANAL EVACUADOR DE AGUAS PLUVIALES EN EL AEROPUERTO FAP VICTOR MONTES FARIAS DEL DISTRITO DE PARIÑAS, PROVINCIA DE TALARÁ - PIURA	0	0	10,500	950,946	961,446
2328558: CREACION DEL CANAL VIA EN EL AA. HH VISTA AL MAR - CONO NORTE PARIÑAS TALARÁ PIURA, PROVINCIA DE TALARÁ - PIURA			1,768,197	133,931	1,902,128
2344584: MEJORAMIENTO Y AMPLIACION DEL SERVICIO DE SEGURIDAD CIUDADANA DEL DISTRITO DE PARIÑAS, PROVINCIA DE TALARÁ - PIURA				870,900	870,900
2379342: REHABILITACION DEL SISTEMA DE DRENAJE DE EVACUACION PLUVIAL EN EL AA.HH. LUIS ALVA CASTRO - DISTRITO DE PARIÑAS - TALARÁ - PIURA			0	281,005	281,005
10: AGROPECUARIA				64,000	64,000
2383148: MEJORAMIENTO DEL SERVICIO DE DRENAJE PLUVIAL EN LAS URBANIZACIONES FONAVI Y APROVISER DEL DISTRITO DE PARIÑAS - PROVINCIA DE TALARÁ - DEPARTAMENTO DE PIURA				32,000	32,000
2384111: MEJORAMIENTO DEL SERVICIO DE PROTECCION ANTE PELIGROS EN EL AA.HH. LUIS ALBERTO SANCHEZ - TALARÁ ALTA DEL DISTRITO DE PARIÑAS - PROVINCIA DE TALARÁ - DEPARTAMENTO DE PIURA				32,000	32,000
11: PESCA	0	129,046			129,046
2291775: MEJORAMIENTO DEL EQUIPAMIENTO Y DESARROLLO DE CAPACIDADES, ASOCIACION DE PESCADORES ARTESANALES, DISTRITO DE PARIAS, TALARÁ, PIURA	0	129,046			129,046
14: INDUSTRIA	0	282,816			282,816
2291776: INCREMENTO DE LA PRODUCTIVIDAD Y CALIDAD EN LA ASOCIACION DE CARPINTEROS, DISTRITO DE PARIAS, TALARÁ, PIURA.	0	130,846			130,846
2291777: MEJORAMIENTO EN LOS PROCESOS DE TRANSFORMACION DE LOS AGENTES ECONOMICOS DE METALMECANICA, DISTRITO DE PARIAS, TALARÁ, PIURA	0	151,970			151,970
15: TRANSPORTE	16,160,882	3,766,517	8,268,811	4,089,324	32,285,534



Entidad / Función del Estado / Proyecto	2015	2016	2017	2018	Total
2032249: AMPLIACION Y MEJORAMIENTO DE LA PAVIMENTACION DE LA URBANIZACION LOS PINOS, LAS ESMERALDAS, EL MILAGRO, PROVINCIA DE TALARÁ - PIURA	7,623,651				7,623,651
2033941: CONSTRUCCION DE PUENTE SOBRE QUEBRADA YALE Y PROTECCION DE TALUD, PROVINCIA DE TALARÁ - PIURA	11,300	0	14,683	27,600	53,583
2081981: CONSTRUCCION Y MEJORAMIENTO DE ACCESO A PLAYA LAS PEÑITAS, PROVINCIA DE TALARÁ - PIURA				23,089	23,089
2087671: CONSTRUCCION DE PISTAS Y VEREDAS EN EL AA.HH. CRISTO REY, PROVINCIA DE TALARÁ - PIURA	50,858				50,858
2157060: MEJORAMIENTO DEL SERVICIO DE TRANSITABILIDAD VEHICULAR Y PEATONAL DE LOS ASENTAMIENTOS HUMANOS AMPLIACION ALAN GARCIA Y SEÑOR CAUTIVO - CONO SUR, DISTRITO DE PARIÑAS, PROVINCIA DE TALARÁ - PIURA	102,943				102,943
2161823: MEJORAMIENTO DE LAS CALLES DEL A.H. MARIO AGUIRRE - CONO SUR, DISTRITO DE PARIÑAS, PROVINCIA DE TALARÁ - PIURA	590,311				590,311
2163956: MEJORAMIENTO DE LAS CALLES DEL A.H NUESTRA SEÑORA DE LAS MERCEDES - CONO NORTE, DISTRITO PARIÑAS, PROVINCIA DE TALARÁ - PIURA	459,757	52,986			512,743
2163972: MEJORAMIENTO DE LAS CALLES LAS MARGARITAS, LOS GERANIOS, LOS ALGARROBOS DE LA MZ. C. MZ. MI; M, N Y AV. Y, DEL A.H. 09 DE OCTUBRE, CONO SUR, DISTRITO DE PARIÑAS, PROVINCIA DE TALARÁ - PIURA	118,841				118,841
2166005: MEJORAMIENTO DE CALLES DE LOS PARQUES 43 AL 62, DISTRITO DE PARIÑAS, PROVINCIA DE TALARÁ - PIURA	407,757				407,757
2166685: MEJORAMIENTO DE LAS CALLES EN LOS PARQUES 1 AL 27 Y LA URB. ALEJANDRO TABOADA, DISTRITO DE PARIÑAS, PROVINCIA DE TALARÁ - PIURA	201,191	8,589			209,780
2166689: MEJORAMIENTO DE CALLES EN EL A.H. SAN PEDRO CONO NORTE DEL DISTRITO DE PARIÑAS, PROVINCIA DE TALARÁ - PIURA			2,541,730	1,201,212	3,742,942
2173868: CREACION DE ALAMEDA EN EL AA. HH JORGE BASADRE, DISTRITO DE PARIÑAS, PROVINCIA DE TALARÁ - PIURA	56,257				56,257
2197462: MEJORAMIENTO DEL SERVICIO DE TRANSITABILIDAD VEHICULAR Y PEATONAL ENTRE LA INTERSECCION DE LA AV. BOLOGNESI B Y AV. GRAU A CON AV. VERDUM; HASTA EL OVALO DE TALARÁ ALTA, DEL DISTRITO DE PARIÑAS, PROVINCIA DE TALARÁ - PIURA	6,265,111	659,062	645,825	0	7,569,998
2197996: MEJORAMIENTO DE LAS PLAZUELAS EN LOS PARQUES 21,22,23, DISTRITO PARIÑAS, PROVINCIA DE TALARÁ - PIURA	32,922				32,922
2199777: MEJORAMIENTO DE LAS CALLES DE LOS PARQUES 28, 29, 30, 31, 33 Y 34, DISTRITO DE PARIÑAS, PROVINCIA DE TALARÁ - PIURA	0	3,045,880	8,593	0	3,054,473

Entidad / Función del Estado / Proyecto	2015	2016	2017	2018	Total
2210127: MEJORAMIENTO DE CALLES EN LA UNIDAD VECINAL MAGISTRAL, UNIDAD VECINAL PETROPERU Y PARQUE 78, DISTRITO DE PARIÑAS, PROVINCIA DE TALARA - PIURA		0		922,863	922,863
2233881: CONSTRUCCION DE VIAS URBANAS EN EL A.H Y ASOCIACION LUCIANO CASTILLO COLONNA, DISTRITO DE PARIÑAS, PROVINCIA DE TALARA - PIURA	239,983				239,983
2291216: CREACION DEL SERVICIO DE TRANSITABILIDAD VEHICULAR Y PEATONAL EN LA URBANIZACION FONAVI COLINDANTE AL AA.HH. CRISTO MIRADOR EN EL DISTRITO DE PARIÑAS, PROVINCIA DE TALARA - PIURA			5,000	0	5,000
2353115: REHABILITACION DE LA CARPETA ASFALTICA DE LAS PRINCIPALES CALLES Y AVENIDAS, ENTRE EL CLUB PETROPERU, MERCADO ACAPULCO, AVENIDA B (OVALO), PUENTE VICTOR RAUL CONO NORTE, DISTRITO DE PARIÑAS-PROVINCIA DE TALARA-PIURA			1,313,640	651,996	1,965,636
2363203: REHABILITACION DE CALZADA Y VEREDAS EN LOS AA. HH JORGE CHAVEZ, JOSE ABELARDO QUIÑONEZ, NUEVA ESPERANZA, SAN SEBASTIAN, JORGE BASADRE, 02 DE FEBRERO, VICTOR RAUL, DISTRITO DE PARIÑAS - PROVINCIA DE TALARA - PIURA			3,739,340	0	3,739,340
2376836: DE PAVIMENTO Y VEREDAS EN CALLE LUCIANO CASTILLO COLONNA Y PROTECCION DE DESCARGAS DE AGUAS PLUVIALES EN PASAJE LUIS ALBERTO SANCHEZ Y TRAMO DE CALLE RAMIRO PRIALE EN AA.HH. MARIA CABREDO DEL DISTRITO DE PARIÑAS - TALARA - PIURA			0	361,636	361,636
2377819: MEJORAMIENTO DE CALLES DE LOS PARQUES 38 AL 42, DISTRITO DE PARIÑAS, PROVINCIA DE TALARA - PIURA				33,984	33,984
2379077: MEJORAMIENTO DEL SERVICIO DE TRANSITABILIDAD VEHICULAR Y PEATONAL EN EL PARQUE 82, CERCADO TALARA, PROVINCIA DE TALARA-PIURA				715,866	715,866
2384125: MEJORAMIENTO Y AMPLIACION DEL SERVICIO DE MOVILIDAD URBANA EN EL AA.HH. CASTRO POZO I - LAS PALMERAS DEL DISTRITO DE PARIÑAS - PROVINCIA DE TALARA - DEPARTAMENTO DE PIURA				32,500	32,500
2384137: MEJORAMIENTO DEL SERVICIO DE TRANSITABILIDAD VEHICULAR Y PEATONAL DE LOS PARQUES 70, 71 Y 72 EN EL DISTRITO DE PARIÑAS - PROVINCIA DE TALARA - DEPARTAMENTO DE PIURA				56,000	56,000
2384821: MEJORAMIENTO DEL SERVICIO DE TRANSITABILIDAD VEHICULAR Y PEATONAL DEL PARQUE 59 AL 62 DISTRITO DE PARIÑAS - PROVINCIA DE TALARA - DEPARTAMENTO DE PIURA				62,578	62,578
17: AMBIENTE				320,919	320,919



Entidad / Función del Estado / Proyecto	2015	2016	2017	2018	Total
2217138: AMPLIACION DEL DREN PLUVIAL EN LAS URBANIZACIONES VENCEDORES Y JAMES STORM, DISTRITO DE PARIÑAS, PROVINCIA DE TALARA - PIURA				25,600	25,600
2291376: CREACION DEL SERVICIO DE PROTECCION EN EL ASENTAMIENTO HUMANO CESAR VALLEJO EN EL DISTRITO DE PARIÑAS, PROVINCIA DE TALARA - PIURA				12,600	12,600
2314480: MEJORAMIENTO DEL SERVICIO DE PROTECCION FRENTE AL ESTADIO CAMPEONISIMO DEL DISTRITO DE PARIÑAS, PROVINCIA DE TALARA - PIURA				50,151	50,151
2332072: CREACION DEL SERVICIO DE PROTECCION DE LA QUEBRADA YALE TRAMO PARQUE 32 Y PUENTE VICTOR RAUL, DISTRITO PARIÑAS, PROVINCIA DE TALARA - PIURA				126,617	126,617
2334118: CREACION DEL SERVICIO DE PROTECCION COLINDANTE A LOS ASENTAMIENTOS HUMANOS JOSE GALVEZ, ALBERTO FUJIMORI, SEÑOR CAUTIVO, AMPLIACION ALAN GARCIA Y LOS FICUS DISTRITO DE PARIÑAS, PROVINCIA DE TALARA - PIURA				105,951	105,951
18: SANEAMIENTO	582,271	18,000	1,276,985	1,447,622	3,324,878
2054871: REHABILITACION DE LAS REDES DE AGUA POTABLE Y ALCANTARILLADO EN LA ASOCIACION DE VIVIENDA VILLA MERCEDES, DISTRITO DE PARIÑAS, PROVINCIA DE TALARA - PIURA			140,234	337,214	477,448
2134284: MEJORAMIENTO DE LAS REDES DE ALCANTARILLADO SECTOR CONO NORTE, PUENTE VICTOR RAUL TALARA, DEPARTAMENTO DE PIURA		0	155,033		155,033
2147005: MEJORAMIENTO DEL SISTEMA DE EVACUACION DE LAS AGUAS SERVIDAS DE LA CAMARA CENTRAL TALARA - TALARA - PIURA	393,857				393,857
2161894: MEJORAMIENTO E INSTALACION DEL SERVICIO DE AGUA POTABLE Y ALCANTARILLADO EN EL A.H 07 DE JUNIO Y 07 DE FEBRERO, DISTRITO DE PARIÑAS, PROVINCIA DE TALARA - PIURA	12,000				12,000
2164156: MEJORAMIENTO DEL SERVICIO DE AGUA POTABLE MEDIANTE LINEA DE CONDUCCION TUBERIA HDPE 12 DE LOS PARGUES 01 AL 34 Y 63 AL 69 - CERCADO, DISTRITO DE PARIÑAS, PROVINCIA DE TALARA - PIURA	96,089				96,089
2165686: MEJORAMIENTO DEL SERVICIO DE AGUA POTABLE Y ALCANTARILLADO EN LAS CALLES GRAU Y SANCHEZ CERRO DEL AH ALAN GARCIA Y MZA CH DEL AH JOSE ABELARDO QUIÑONES, DISTRITO DE PARIÑAS, PROVINCIA DE TALARA - PIURA				911,888	911,888
2178684: MEJORAMIENTO DEL SERVICIO DE AGUA Y ALCANTARILLADO DEL BARRIO PARTICULAR Y URB. SANTA ROSA DEL DISTRITO DE PARIÑAS, PROVINCIA DE TALARA - PIURA	18,850	18,000	587,879	0	624,729

Entidad / Función del Estado / Proyecto	2015	2016	2017	2018	Total
2197464: MEJORAMIENTO DEL SERVICIO DE AGUA POTABLE Y ALCANTARILLADO DE LOS PARQUES 38 AL 42, DISTRITO DE PARIÑAS, PROVINCIA DE TALARÁ - PIURA	61,475				61,475
2221055: INSTALACION DEL SISTEMA DE AGUA POTABLE Y ALCANTARILLADO DE LAS URB. LOS JAZMINES Y LA URB. PANAMERICANA DEL DISTRITO DE PARIÑAS, PROVINCIA DE TALARÁ - PIURA	0	0	14,200		14,200
2236505: MEJORAMIENTO DEL SERVICIO DE AGUA POTABLE Y ALCANTARILLADO EN LA URBANIZACION FELIPE SANTIAGO SALAVERRY I Y II ETAPA E INSTALACION DE LA PLANTA DE TRATAMIENTO EN LA CIUDAD SATELITE, PROVINCIA DE TALARÁ - PIURA	0	0	199,639		199,639
2306289: MEJORAMIENTO DEL SERVICIO DE AGUA POTABLE Y ALCANTARILLADO EN EL MERCADO DE TALARÁ ALTA- DISTRITO DE PARIÑAS, PROVINCIA DE TALARÁ - PIURA		0	180,000		180,000
2306504: MEJORAMIENTO Y AMPLIACION DEL SERVICIO DE AGUA POTABLE Y ALCANTARILLADO EN EL AA. HH LAS PEÑITAS-DISTRITO DE PARIÑAS, PROVINCIA DE TALARÁ - PIURA			0	165,952	165,952
2384815: MEJORAMIENTO DEL SERVICIO DEL CANAL PLUVIAL DE LA VILLA FAP TRAMO DE LA AV. SALAVERRY MZ. D Y G EN EL DISTRITO DE PARIÑAS - PROVINCIA DE TALARÁ - DEPARTAMENTO DE PIURA				32,568	32,568
19: VIVIENDA Y DESARROLLO URBANO	786,423	50,858	331,106	32,500	1,200,887
2001621: ESTUDIOS DE PRE-INVERSION		41,108			41,108
2166689: MEJORAMIENTO DE CALLES EN EL A.H. SAN PEDRO CONO NORTE DEL DISTRITO DE PARIÑAS, PROVINCIA DE TALARÁ - PIURA	11,500				11,500
2197996: MEJORAMIENTO DE LAS PLAZUELAS EN LOS PARQUES 21,22,23, DISTRITO PARIÑAS, PROVINCIA DE TALARÁ - PIURA		9,750	0		9,750
2207018: CREACION DEL SALON DE USOS MULTIPLES EN EL AA.HH. LAS AMERICAS - CONO SUR, DISTRITO DE PARIÑAS, PROVINCIA DE TALARÁ - PIURA		0	309,021		309,021
2214367: MEJORAMIENTO DEL SERVICIO DE TRANSITABILIDAD PEATONAL Y VEHICULAR EN LAS CALLE DEL BARRIO ESTIBADORES Y SANTIAGO APOSTOL-CONO NORTE, DISTRITO DE PARIÑAS, PROVINCIA DE TALARÁ - PIURA	764,722				764,722
2217957: CONSTRUCCION DE VIAS URBANAS EN EL PARQUE 82 - MERCADO, PROVINCIA DE TALARÁ - PIURA	10,201				10,201
2236230: CREACION DE LA PLAZUELA EN EL AAHH. MARTHA CHAVEZ, DISTRITO DE PARIÑAS, PROVINCIA DE TALARÁ - PIURA			9,940		9,940
2236793: CREACION DEL SALON DE USOS MULTIPLES EN EL AA.HH. MICAELA BASTIDAS CONO SUR, DISTRITO DE PARIÑAS, PROVINCIA DE TALARÁ - PIURA			12,145		12,145

Entidad / Función del Estado / Proyecto	2015	2016	2017	2018	Total
2334880: AMPLIACION DE CANAL EVACUADOR EN EL AA. HH SAN SEBASTIAN EN EL DISTRITO DE PARIÑAS, PROVINCIA DE TALARÁ - PIURA				32,500	32,500
21: CULTURA Y DEPORTE	193,149	2,550,333	3,407,606	5,191,933	11,343,021
2001621: ESTUDIOS DE PRE-INVERSION		38,819			38,819
2111484: CONSTRUCCION Y EQUIPAMIENTO CASA DE LA JUVENTUD DE LA CIUDAD DE TALARÁ, PROVINCIA DE TALARÁ - PIURA	14,767				14,767
2162346: RECUPERACION DE LA PLATAFORMA DEPORTIVA DEL A.H SAN SEBASTIAN - CONO SUR, DISTRITO DE PARIÑAS, PROVINCIA DE TALARÁ - PIURA				639,684	639,684
2164387: MEJORAMIENTO DEL RECINTO DEPORTIVO DEL SECTOR 9 EN LOS PARQUES 63 AL 67. URB. LOS JAZMINES, DEL DISTRITO DE PARIÑAS, PROVINCIA DE TALARÁ - PIURA			58,900	0	58,900
2164472: CREACION DEL RECINTO DEPORTIVO EN EL BARRIO PARTICULAR, DISTRITO DE PARIÑAS, PROVINCIA DE TALARÁ - PIURA				934,366	934,366
2174258: CREACION DEL RECINTO DEPORTIVO EN EL A.H. LUIS ALVA CASTRO, DISTRITO DE PARIÑAS, PROVINCIA DE TALARÁ - PIURA				1,205,522	1,205,522
2197996: MEJORAMIENTO DE LAS PLAZUELAS EN LOS PARQUES 21,22,23, DISTRITO PARIÑAS, PROVINCIA DE TALARÁ - PIURA		1,039,389			1,039,389
2204665: CONSTRUCCION DE MINI COLISEO EN EL A.H. BELLO HORIZONTE, DISTRITO DE PARIÑAS, PROVINCIA DE TALARÁ - PIURA	31,613				31,613
2211548: MEJORAMIENTO DE LA PLATAFORMA DEPORTIVA DE LA URB. SACOBSA, CIUDAD SATELITE, DISTRITO DE PARIÑAS, PROVINCIA DE TALARÁ - PIURA			31,000	1,270,400	1,301,400
2236230: CREACION DE LA PLAZUELA EN EL AAHH. MARTHA CHAVEZ, DISTRITO DE PARIÑAS, PROVINCIA DE TALARÁ - PIURA	76,769	0		0	76,769
2248377: CREACION DEL AREA RECREATIVA DEL PARQUE 57 DISTRITO DE PARIÑAS, PROVINCIA DE TALARÁ - PIURA	70,000	1,433,555	2,802	0	1,506,357
2265468: CREACION DE PARQUE INFANTIL EN EL AA. HH MARUJA CABREDO DEL DISTRITO DE PARIÑAS, PROVINCIA DE TALARÁ - PIURA		29,000	737,295		766,295
2272585: CREACION DEL PARQUE RECREACIONAL EN EL AA. HH JORGE CHAVEZ, DISTRITO DE PARIÑAS, PROVINCIA DE TALARÁ - PIURA		0	827,284	862,129	1,689,413
2305647: CREACION DE MINICOLISEO EN EL AA. HH 09 DE OCTUBRE, PROVINCIA DE TALARÁ - PIURA	0	9,570	937,817		947,387
2380352: MEJORAMIENTO DE LA ZONA RECREATIVA DEL PARQUE 4 DEL DISTRITO DE PARIÑAS- TALARÁ - PIURA			812,508		812,508

Entidad / Función del Estado / Proyecto	2015	2016	2017	2018	Total
2384136: MEJORAMIENTO DEL SERVICIO DEPORTIVO Y RECREATIVO EN EL SECTOR 16 DEL AA.HH. JOSE ABELARDO QUIÑONES DEL DISTRITO DE PARIÑAS - PROVINCIA DE TALARÁ - DEPARTAMENTO DE PIURA				28,600	28,600
2384818: CREACION DEL SERVICIO DEPORTIVO Y RECREATIVO EN LA URB. ALEJANDRO TABOADA DEL DISTRITO DE PARIÑAS - PROVINCIA DE TALARÁ - DEPARTAMENTO DE PIURA				28,600	28,600
2384820: MEJORAMIENTO DEL SERVICIO DEPORTIVO DEL MINICOLISEO VICTOR CHUNGA MARTINEZ EN EL AA.HH. 02 DE FEBRERO DE TALARÁ ALTA, DISTRITO DE PARIÑAS - TALARÁ - PIURA				196,232	196,232
2384821: MEJORAMIENTO DEL SERVICIO DE TRANSITABILIDAD VEHICULAR Y PEATONAL DEL PARQUE 59 AL 62 DISTRITO DE PARIÑAS - PROVINCIA DE TALARÁ - DEPARTAMENTO DE PIURA				26,400	26,400
22: EDUCACION	148,443	1,154,401	5,745,210	3,129,649	10,177,703
2001621: ESTUDIOS DE PRE-INVERSION		35,825			35,825
2054702: REHABILITACION Y RECONSTRUCCION DE LA INFRAESTRUCTURA Y EQUIPAMIENTO EN LA IE POLITECNICO ALEJANDRO TABOADA DEL AH SAN PEDRO, PROVINCIA DE TALARÁ - PIURA			22,560	115,956	138,516
2164259: INSTALACION DE LOS SERVICIOS DE EDUCACION INICIAL EN EL A.H MARIO AGUIRRE-CONO SUR, DISTRITO DE PARIÑAS, PROVINCIA DE TALARÁ - PIURA	9,200	818,163	0	0	827,363
2193421: MEJORAMIENTO DE LOS SERVICIOS EDUCATIVOS EN LA INSTITUCION EDUCATIVA N 14901- MAXIMO HERACLIO CORNEJO PACORA DEL DISTRITO DE PARIÑAS, PROVINCIA DE TALARÁ - PIURA	11,200	12,500	3,568,826	1,485,284	5,077,810
2216450: RECUPERACION DEL SERVICIO EDUCATIVO EN LA S.E.T SEÑOR DE LOS MILAGROS, DEL A.H 02 DE FEBRERO, DISTRITO DE PARIÑAS, PROVINCIA DE TALARÁ - PIURA	10,900	254,073	3,995		268,968
2225809: MEJORAMIENTO Y AMPLIACION DE LOS SERVICIOS DE EDUCACION INICIAL DE LA I.E.I N 607 DE TALARÁ ALTA DISTRITO PARIÑAS, PROVINCIA DE TALARÁ - PIURA	0		0	687,896	687,896
2247003: MEJORAMIENTO DEL SERVICIO EDUCATIVO CON INFRAESTRUCTURA DE PROTECCION SOLAR EN 25 I.E DE LOS NIVELES INICIAL, PRIMARIA Y SECUNDARIA EN LA PROVINCIA DE TALARÁ - PIURA	35,418	14,500	1,830,878	32,332	1,913,128
2257953: MEJORAMIENTO DEL SERVICIO EDUCATIVO CON INFRAESTRUCTURA DE PROTECCION SOLAR Y COMEDORES EN 7 INSTITUCIONES EDUCATIVAS DE LOS NIVELES DE INICIAL, PRIMARIA Y SECUNDARIA EN EL DISTRITO DE PARIÑAS, PROVINCIA DE TALARÁ - PIURA	81,725	7,122		0	88,847

Entidad / Función del Estado / Proyecto	2015	2016	2017	2018	Total
2261271: MEJORAMIENTO DEL SERVICIO DE EDUCACION INICIAL EN LA I.E. N° 1073 SAN JUDAS TADEO EN EL A.H. SAN JUDAS TADEO EN EL DISTRITO DE PARIÑAS, PROVINCIA DE TALARÁ - PIURA	0	6,118		580,152	586,270
2294189: MEJORAMIENTO DEL SERVICIO DE EDUCACION INICIAL Y PRIMARIO DE LA I.E N 610 MARIA REICHE DE LA URBANIZACION APROVISER II ETAPA DEL DISTRITO DE PARIÑAS, PROVINCIA DE TALARÁ - PIURA			0	106,900	106,900
2305648: CREACION DE LOS SERVICIOS DE EDUCACION INICIAL EN EL A.H. ALBERTO FUJIMORI FUJIMORI - CONO SUR, DISTRITO DE PARIÑAS, PROVINCIA DE TALARÁ - PIURA	0	6,100	250,551	18,529	275,180
2319973: MEJORAMIENTO DEL SERVICIO EDUCATIVO EN LA INSTITUCION EDUCATIVA LA INMACULADA, DISTRITO PARIÑAS, PROVINCIA DE TALARÁ - PIURA		0	68,400	102,600	171,000
23: PROTECCION SOCIAL	9,500			144,164	153,664
2197994: CREACION DE LOCAL DE USOS MULTIPLES EN EL A.H. HERRERA CARLIN, PROVINCIA DE TALARÁ - PIURA	9,500				9,500
2207018: CREACION DEL SALON DE USOS MULTIPLES EN EL AA.HH. LAS AMERICAS - CONO SUR, DISTRITO DE PARIÑAS, PROVINCIA DE TALARÁ - PIURA				73,959	73,959
2236793: CREACION DEL SALON DE USOS MULTIPLES EN EL AA.HH. MICAELA BASTIDAS CONO SUR, DISTRITO DE PARIÑAS, PROVINCIA DE TALARÁ - PIURA				5,205	5,205
2383134: CREACION DEL LOCAL COMUNAL DE USOS MULTIPLES EN EL AA. HH SEÑOR DE LOS MILAGROS DEL DISTRITO DE PARIÑAS - PROVINCIA DE TALARÁ - DEPARTAMENTO DE PIURA				32,500	32,500
2383135: CREACION DEL SERVICIO DEL LOCAL COMUNAL MULTIUOS EN EL AA.HH. PILAR NORES DEL DISTRITO DE PARIÑAS - PROVINCIA DE TALARÁ - DEPARTAMENTO DE PIURA				32,500	32,500
U.N. DE FRONTERA	3,987,849	3,450,194	6,296,733	3,813,123	17,547,899
22: EDUCACION	3,987,849	3,450,194	6,296,733	3,813,123	17,547,899
2001621: ESTUDIOS DE PRE-INVERSION	0	330,632			330,632
2151155: CONSTRUCCION DEL SISTEMA DE AGUA POTABLE EN LA UNIVERSIDAD NACIONAL DE PIURA-SEDE SULLANA, DISTRITO DE SULLANA, PROVINCIA DE SULLANA, REGION PIURA	0	6,400	9,026	1,003	16,429
2152451: CREACION DEL CENTRO DE SERVICIOS GRAFICOS E IMPRESIONES EN EL CAMPUS DE LA UNIVERSIDAD NACIONAL DE FRONTERA SULLANA		20,800	5,400		26,200
2153249: CREACION DE AMBIENTE PARA CAFETERIA CENTRAL EN EL CAMPUS DE LA UNIVERSIDAD NACIONAL DE FRONTERA-SULLANA		36,900	12,000		48,900
2153569: INSTALACION DEL SISTEMA DE MEDIA TENSION EN EL CAMPUS DE LA UNIVERSIDAD NACIONAL DE FRONTERA SULLANA		5,000	17,350	0	22,350

Entidad / Función del Estado / Proyecto	2015	2016	2017	2018	Total
2154610: CREACION DEL PARQUE TECNOLOGICO DE LA UNIVERSIDAD NACIONAL DE FRONTERA - SULLANA	1,639,957	350,892	138,321		2,129,170
2164817: CREACION Y EQUIPAMIENTO DEL EDIFICIO DEL RECTORADO DE LA UNIVERSIDAD NACIONAL DE FRONTERA SULLANA	2,334,580	2,535,174			4,869,754
2167133: MEJORAMIENTO, AMPLIACION DE LA PLATAFORMA DEPORTIVA DEL CAMPUS DE LA UNIVERSIDAD NACIONAL DE FRONTERA SULLANA	13,312				13,312
2194013: AMPLIACION DEL SISTEMA DE REDES DE AGUA POTABLE Y ALCAN-TARILLADO EN EL CAMPUS DE LA UNIVERSIDAD NACIONAL DE FRONTERA DISTRITO Y PROVINCIA DE SULLANA-PIURA			36,000		36,000
2233998: CREACION DEL CENTRO CULTURAL EN EL CAMPUS DE LA UNIVERSIDAD NACIONAL DE FRONTERA SULLANA	0	5,000	3,787,622	88,958	3,881,580
2234002: CREACION DEL COLISEO DEPORTIVO EN EL CAMPUS DE LA UNIVERSIDAD NACIONAL DE FRONTERA DEL DISTRITO DE SULLANA	0	88,197	8,000	2,005,475	2,101,672
2234027: CREACION Y EQUIPAMIENTO DEL COMEDOR LA UNIVERSIDAD NACIONAL DE FRONTERA DISTRITO Y PROVINCIA DE SULLANA	0	71,199	1,868,508	1,373,377	3,313,084
2314611: CREACION DE PERGOLAS EN LA UNIVERSIDAD NACIONAL DE FRONTERA DISTRITO Y PROVINCIA DE SULLANA			36,356	289,510	325,866
2315205: CREACION Y EQUIPAMIENTO DEL AREA DE MAESTRANZA DE LA UNIVERSIDAD NACIONAL DE FRONTERA DEL DISTRITO Y PROVINCIA DE SULLANA			0	18,000	18,000
2315808: CREACION Y EQUIPAMIENTO DEL CENTRO DE IDIOMAS DE LA UNIVERSIDAD NACIONAL DE FRONTERA DEL DISTRITO Y PROVINCIA DE SULLANA				30,300	30,300
2315808: CREACION Y EQUIPAMIENTO DEL CENTRO DE IDIOMAS DE LA UNIVERSIDAD NACIONAL DE FRONTERA DEL DISTRITO Y PROVINCIA DE SULLANA			195,554		195,554
2318272: AMPLIACION Y EQUIPAMIENTO DEL PABELLON DE AULAS EN LA UNIVERSIDAD NACIONAL DE FRONTERA, DISTRITO Y PROVINCIA DE SULLANA, PIURA.			182,596	6,500	189,096
U.N. DE PIURA	19,047,330	9,802,350	8,579,296	7,658,311	45,087,287
04: DEFENSA Y SEGURIDAD NACIONAL			32,000		32,000
2377010: REHABILITACION DE LA PROTECCION DEL PERIMETRO DEL TERRENO DE LA UNIVERSIDAD NACIONAL DE PIURA COLINDATE CON LA MARGEN IZQUIERDA DEL RIO PIURA			32,000		32,000
22: EDUCACION	19,047,330	9,802,350	8,547,296	7,658,311	45,055,287
2001621: ESTUDIOS DE PRE-INVERSION	66,500	149,718	63,747	193,990	473,955
2040080: CONSTRUCCION DE AULAS Y AMBIENTES ADMINISTRATIVOS PARA LA FACULTAD DE AGRONOMIA-UNIVERSIDAD NACIONAL DE PIURA	113,890				113,890



Entidad / Función del Estado / Proyecto	2015	2016	2017	2018	Total
2046037: IMPLEMENTACION Y EQUIPAMIENTO DE LOS LABORATORIOS ACADÉMICOS Y DE INVESTIGACION DE LAS FACULTADES DE INGENIERIA PESQUERA E INGENIERIA INDUSTRIAL-UNIVERSIDAD NACIONAL DE PIURA	110,319	523,104	729,000		1,362,423
2078267: IMPLEMENTACION DEL LABORATORIO HUMANISTICO - FACULTAD DE MEDICINA HUMANA - UNIVERSIDAD NACIONAL DE PIURA	243,410	0			243,410
2088637: CONSTRUCCION Y EQUIPAMIENTO DEL POLICLINICO UNIVERSITARIO DE LA UNIVERSIDAD NACIONAL DE PIURA	855,063	191,853			1,046,916
2151157: CREACION DEL SISTEMA DE PLANTA DE TRATAMIENTO DE AGUA POTABLE PARA LA UNIVERSIDAD NACIONAL DE PIURA DISTRITO DE CASTILLA, PROVINCIA DE PIURA, DEPARTAMENTO DE PIURA	91,516				91,516
2158442: MEJORAMIENTO DE LA GRANJA DE LA FACULTAD DE ZOOTECNIA DE LA UNIVERSIDAD NACIONAL DE PIURA; DISTRITO DE CASTILLA - PROVINCIA DE PIURA	31,164	70,712	97,750		199,626
2177380: MEJORAMIENTO DEL 2DO Y 3ER PISO DEL PABELLON CENTRAL ANTIGUO DE LA UNIVERSIDAD NACIONAL DE PIURA, DISTRITO DE CASTILLA - PROVINCIA DE PIURA		16,042			16,042
2178711: CREACION DEL AUDITORIO Y MEJORAMIENTO DE BIBLIOTCA Y SALA DE COMPUTO EN LA FACULTAD DE CIENCIAS CONTABLES DE LA UNIVERSIDAD NACIONAL DE PIURA, DISTRITO DE CASTILLA - PROV. DE PIURA	42,173				42,173
2183682: CREACION DE RESIDENCIA PARA DOCENTES VISITANTES DE MAESTRIAS Y DOCTORADOS EN LA UNIVERSIDAD NACIONAL DE PIURA, DISTRITO DE CASTILLA - PROVINCIA DE PIURA	37,350				37,350
2183683: INSTALACION DE UNA CASETA DE FUERZA EN MEDIA TENSION Y AUTOMATIZACION PARA MEJORAR EL SERVICIO ELECTRICO EN LA UNIVERSIDAD NACIONAL DE PIURA, DISTRITO DE PIURA - PROV. PIURA	38,829				38,829
2183684: INSTALACION DEL SISTEMA DE WI FI PARA LIBRE ACCESO A INTERNET EN EL CAMPUS DE LA UNIVERSIDAD NAC. DE PIURA, DISTRITO DE CASTILLA - PROV. PIURA	1,258,662	252,338			1,511,000
2183880: CREACION DE LABORATORIOS DE LA ESCUELA VETERINARIA DE LA FACULTAD DE ZOOTECNIA DE LA UNIVERSIDAD NACIONAL DE PIURA, DISTRITO DE CASTILLA - PROVINCIA DE PIURA	139,046	327,070			466,116
2188225: MEJORAMIENTO DEL INSTITUTO DE IDIOMAS PARA ALUMNOS DE PREGRADO DE LA UNIVERSIDAD NACIONAL DE PIURA, DIST. CASTILLA, PROV. PIURA	17,600				17,600
2189081: MEJORAMIENTO DE LA OFICINA CENTRAL DE ADMISION DE LA UNIVERSIDAD NACIONAL DE PIURA, DISTRITO DE CASTILLA, PROV. PIURA	850,161				850,161

Entidad / Función del Estado / Proyecto	2015	2016	2017	2018	Total
2189127: MEJORAMIENTO DE LOS LABORATORIOS DE LA ESCUELA DE INGENIERIA GEOLOGICA DE LA UNIVERSIDAD NACIONAL DE PIURA, DISTRITO DE CASTILLA, PROVINCIA DE PIURA	717,674	2,297,044			3,014,718
2189129: INSTALACION DE UN SISTEMA INTELIGENTE DE VIDEOVIGILANCIA EN LA UNIVERSIDAD NACIONAL DE PIURA, DISTRITO DE CASTILLA - PROVINCIA DE PIURA	101,000				101,000
2191622: CREACION DE AMBIENTES COMPLEMENTARIOS EN LA FACULTAD DE INGENIERIA CIVIL EN LA UNIVERSIDAD NACIONAL DE PIURA, DISTRITO DE CASTILLA, PROVINCIA DE PIURA		50,976	3,551,644	24,374	3,626,994
2191623: CREACION DE AMBIENTES PARA USOS MULTIPLES EN LA UNIVERSIDAD NACIONAL DE PIURA, DISTRITO DE CASTILLA, PROVINCIA DE PIURA	2,957,932				2,957,932
2199715: CREACION DEL INGRESO SECUNDARIO Y LA CASETA DE CONTROL PARA EL ACCESO AL CAMPUS DE LA UNIVERSIDAD NACIONAL DE PIURA DISTRITO DE CASTILLA PROVINCIA DE PIURA	372,251				372,251
2199878: MEJORAMIENTO DEL CYBER Y AMBIENTES PARA PROYECCION ACADEMICA Y EXTENSION UNIVERSITARIA EN LA FACULTAD DE CIENCIAS ADMINISTRATIVAS DE LA UNIVERSIDAD NACIONAL DE PIURA, DISTRITO DE CASTILLA, PROVINCIA DE PIURA	1,346,726	19,538			1,366,264
2202487: CREACION DE UNIDAD DEMOSTRATIVA DE ACUICULTURA DE LA FACULTAD DE INGENIERIA PESQUERA DE LA UNIVERSIDAD NACIONAL DE PIURA DISTRITO DE CASTILLA PROVINCIA DE PIURA	0	32,000			32,000
2251162: MEJORAMIENTO DEL CENTRO DE ESTUDIOS ECONOMICOS Y SOCIALES (CEEYS) DE LA FACULTAD DE ECONOMIA DE LA UNIVERSIDAD NACIONAL DE PIURA, DISTRITO DE CASTILLA, PROVINCIA DE PIURA				72,000	72,000
2251231: CREACION Y EQUIPAMIENTO DEL PABELLON CENTRAL DE AULAS N03 DE LA UNIVERSIDAD NACIONAL DE PIURA DISTRITO DE CASTILLA, PROVINCIA DE PIURA, DEPARTAMENTO DE PIURA	5,580,495	1,508,147			7,088,642
2251308: MEJORAMIENTO DEL SERVICIO EDUCATIVO EN LA FACULTAD DE CIENCIAS SOCIALES Y EDUCACION DE LA UNIVERSIDAD NACIONAL DE PIURA, DISTRITO DE CASTILLA, PROVINCIA DE PIURA	4,064,069	2,821,093			6,885,162
2288422: CREACION DE LAS INTERCONEXIONES ENTRE EL INGRESO SECUNDARIO HACIA LA FACULTAD DE MINAS Y RESIDENCIA UNIVERSITARIA DENTRO DEL CAMPUS DE LA UNIVERSIDAD NACIONAL DE PIURA	11,500	817,500			829,000
2301050: MEJORAMIENTO Y AMPLIACION DEL PABELLON ANTIGUO Y AMBIENTES COMPLEMENTARIOS DE LA FACULTAD DE INGENIERIA INDUSTRIAL DE LA UNIVERSIDAD NACIONAL DE PIURA, DISTRITO DE CASTILLA - PROVINCIA Y DEPARTAMENTO DE PIURA		549,172	3,684,885		4,234,057



Entidad / Función del Estado / Proyecto	2015	2016	2017	2018	Total
2301586: CREACION DEL PABELLON DE AULAS MULTIUSOS EN LA UNIVERSIDAD NACIONAL DE PIURA; DISTRITO DE CASTILLA, PROVINCIA PIURA, DEPARTAMENTO DE PIURA			105,670	0	105,670
2302748: CREACION DEL PABELLON DE AULAS Y AMBIENTES COMPLEMENTARIOS PARA MEJORAR EL SERVICIO EDUCATIVO DE LA ESCUELA PROFESIONAL DE INGENIERIA AGRICOLA DE LA FACULTAD DE AGRONOMIA DE LA UNIVERSIDAD NACIONAL DE PIURA; DISTRITO DE CASTILLA, PROVINCIA DE PIURA		76,814			76,814
2310545: CREACION DEL PABELLON DE AULAS Y AMBIENTES COMPLEMENTARIOS PARA MEJORAR EL SERVICIO ACADEMICO DE LA FACULTAD DE INGENIERIA DE MINAS DE LA UNIVERSIDAD NACIONAL DE PIURA, DISTRITO DE CASTILLA, PROVINCIA PIURA		99,229	31,150	3,391,710	3,522,089
2322498: MEJORAMIENTO DEL SERVICIO ACADEMICO DE LA FACULTAD DE ARQUITECTURA Y URBANISMO DE LA UNIVERSIDAD NACIONAL DE PIURA, DISTRITO DE CASTILLA, PROVINCIA Y DEPARTAMENTO DE PIURA			140,170		140,170
2326964: MEJORAMIENTO DEL SERVICIO ACADEMICO DE LA FACULTAD DE CIENCIAS DE LA UNIVERSIDAD NACIONAL DE PIURA, DISTRITO DE CASTILLA, PROVINCIA Y DEPARTAMENTO DE PIURA			143,280	3,568,548	3,711,828
2377010: REHABILITACION DE LA PROTECCION DEL PERIMETRO DEL TERRENO DE LA UNIVERSIDAD NACIONAL DE PIURA COLINDATE CON LA MARGEN IZQUIERDA DEL RIO PIURA				376,148	376,148
2423725: REPARACION DE VEREDA; EN EL(LA) VIAS DE ACCESO DESDE LA FACULTAD DE CIENCIAS ECONOMICAS HACIA EL COLISEO DENTRO DEL CAMPUS UNIVERSITARIO DE LA UNIVERSIDAD NACIONAL DE PIURA EN LA LOCALIDAD CASTILLA; DISTRITO DE CASTILLA, PROVINCIA PIURA, DEPARTAMENTO				31,541	31,541
Total	248,409,644	175,391,162	137,474,868	182,060,589	743,336,263

EITI PIURA RA



<http://eitipiura.regionpiura.gob.pe/>
<http://eitiperu.minem.gob.pe/>